

# JELGAVAS PILSĒTAS PAŠVALDĪBAS

**2002.GADA**

## **PUBLISKAIS PĀRSKATS**



Jelgavas pilsētas dome  
Lielā iela 11, Jelgava, LV-3001, Latvija  
Tālrunis: 3005522  
Fakss: 3029059  
E-pasts: [dome@dome.jelgava.lv](mailto:dome@dome.jelgava.lv)  
[www.jelgava.lv](http://www.jelgava.lv)

---

**JELGAVA**  
**2003**

## SATURS

<b>I SAĪSINĀJUMI.....</b>	<b>3</b>
<b>II CIENĪJAMĀIS JELGAVAS PILSĒTAS PAŠVALDĪBAS PUBLISKĀ PĀRSKATA LASĪTĀJ! .....</b>	<b>5</b>
<b>III ZIŅAS PAR JELGAVAS PILSĒTAS PAŠVALDĪBAS VADĪBU UN STRUKTŪRU</b>	<b>6</b>
1. Jelgavas pilsētas pašvaldība .....	6
2. Jelgavas pilsētas pašvaldības struktūra .....	9
<b>IV INFORMĀCIJA PAR EKONOMISKO STĀVOKLI JELGAVAS PILSĒTĀ 2002.GADĀ .....</b>	<b>10</b>
1. Demogrāfiskais stāvoklis. ....	10
2. Ekonomiskā situācija. ....	12
3. Nodarbinātība.....	13
4. Investīcijas. ....	16
<b>V PAŠVALDĪBAS STRUKTŪRVIENĪBU DARBĪBA UN DIVOS IEPRIEKŠĒJOS GADOS IZPILDĪTO UN KĀRTĒJAM GADAM PIENĒMTĀ BUDŽETA IEŅĒMUMI UN IZDEVUMI.....</b>	<b>17</b>
1. Pašvaldības konsolidētais budžets .....	17
1.1. Pamatbudžets.....	18
1.2. Speciālais budžets .....	23
1.3. Pašvaldības finansiālais stāvoklis.....	25
2. Komunālā saimniecība .....	27
3. Sociālā palīdzība .....	31
4. Izglītība .....	33
4.1. Pirmsskolas izglītība .....	34
4.2. Pamata un vidējā izglītība .....	36
4.3. Profesionālās ievirzes sporta izglītība .....	42
4.4. Profesionālā izglītība.....	43
4.5. Interesu izglītība.....	44
4.6. Pieaugušo izglītība .....	45
4.7. Izglītības atbalsta fonda darbība.....	45
5. Kultūra .....	46
5.1. Vispārīga informācija.....	46
5.2. Jelgavas zinātniskā bibliotēka .....	50
5.3. Ģ.Eliasa Jelgavas vēstures un mākslas muzejs.....	51

6. Sports .....	56
7. Drošība .....	59
8. Pārējā ekonomiskā darbība .....	62
<b>VI PAŠVALDĪBAS KAPITĀLA VĒRTĪBA UZŅĒMUMOS UN PAREDZĒTĀS TĀ IZMAIŅAS.....</b>	<b>63</b>
<b>VII IEPRIEKŠĒJOS DIVOS UN KĀRTĒJĀ GADĀ PLĀNOTIE PASĀKUMI TERITORIJAS ATTĪSTĪBAS PLĀNA ĪSTENOŠANĀ .....</b>	<b>66</b>
1. Jelgavas pašvaldības struktūrvienību piesaistītie līdzekļi projektu īstenošanai 2002. gadā .....	66
2. Jelgavas pašvaldības struktūrvienību piesaistītie līdzekļi projektu īstenošanai 2003.gadā .....	68
<b>VIII PAŠVALDĪBAS LĪDZDALĪBA SADARBĪBAS PROJEKTOS, IESTĀDĒS UN UZŅĒMUMOS .....</b>	<b>69</b>
<b>IX VEIKTIE PASĀKUMI PAŠVALDĪBAS IESTĀŽU UN UZŅĒMUMU VADĪBAS PILNVEIDOŠANĀ.....</b>	<b>72</b>
<b>X PASĀKUMI, LAI VEICINĀTU IEDZĪVOTĀJU INFORMĒTĪBU PAR PAŠVALDĪBAS DARBĪBU UN IESPĒJĀM PIEDALĪTIES LĒMUMU APSPRIEŠANĀ .....</b>	<b>74</b>
<b>XI PIELIKUMI .....</b>	<b>75</b>

## I SAĪSINĀJUMI

A/S – akciju sabiedrība;  
APD – administratīvais patruļdienests;  
ASV – Amerikas Savienotās Valstis;  
BJC – bērnu un jauniešu centrs;  
BJLN – bērnu un jaunatnes lietu nodaļa;  
BJSS – Bērnu un jaunatnes sporta skola;  
BO – bezpeļņas organizācija;  
DEM – Vācijas marka.  
ES – Eiropas Savienība;  
EUR – eiro;  
Ev.lut. draudze – evaņģēliski luteriskā draudze;  
g. – gads;  
ha – hektārs;  
i/u – individuālais uzņēmums;  
IAF – izglītības atbalsta fonds;  
IT – informācijas tehnoloģijas;  
IZM – Izglītības un zinātnes ministrija;  
JPBU – Jelgavas pašvaldības bezpeļņas uzņēmums;  
JPPA – Jelgavas pilsētas pašvaldības aģentūra;  
JSLP – Jelgavas sociālo lietu pārvalde;  
JVMM – Jelgavas vēstures un mākslas muzejs;  
JZB – Jelgavas zinātniskā bibliotēka;  
KKF – Kultūrkapitāla fonds;  
kl. – klase;  
km – kilometrs;  
KM – Kultūras ministrija;  
kW – kilovats;  
LLU – Latvijas Lauksaimniecības universitāte;  
LMA – Latvijas Mūzikas akadēmija;  
LR – Latvijas Republika;  
Ls – lats;  
m – metrs;  
MIC – metodiski informatīvais centrs;  
MJPAS – maksātnespējīgā Jelgavas pašvaldības akciju sabiedrība;  
MP – municipālā policija;  
NĪP – Nekustamā īpašuma pārvalde;  
Nr.p.k. – numurs pēc kārtas;  
OD – operatīvā daļa;  
p/i – pirmsskolas iestāde;  
p/ie – pašvaldības iestāde;  
p/u – pašvaldības uzņēmums;  
PA/S – pašvaldības akciju sabiedrība;  
PBO – pašvaldības bezpeļņas organizācija;  
PIC – pieaugušo izglītības centrs;  
PVIS – pašvaldību vienotā informācijas sistēma;  
raj. – rajons;  
reģ. – reģions;  
SEK – Zviedrijas krona;

SIA – sabiedrība ar ierobežotu atbildību;  
SKUD – sabiedriskās kārtības uzturēšanas daļa;  
SO – sabiedriska organizācija;  
t.i. – tas ir;  
t.sk. – tajā skaitā;  
TDA – tautas deju ansamblis;  
tek.m. – tekošais metrs;  
u.c. – un citi;  
UR – Uzņēmumu Reģistrs;  
USD – Amerikas Savienoto Valstu dolārs;  
v/u – valsts uzņēmums;  
VID – Valsts ieņēmumu dienests;  
VIP – valsts investīciju programma;  
VMM – vēstures un mākslas muzejs;

## II CIENĪJAMĀIS JELGAVAS PILSĒTAS PAŠVALDĪBAS PUBLISKĀ PĀRSKATA LASĪTĀJ!

2002.gads Jelgavai ir bijis ļoti nozīmīgs daudzās nozarēs – investīciju piesaistē, pilsētas labiekārtošanā, teritoriālās attīstības plānošanas jautājumu risināšanā.

Jelgavas pašvaldība ir ieguvusi finansējumu divos lielos PHARE 2000 Ekonomiskās un sociālās kohēzijas programmas projektos. Projekts “Cilvēkresursu attīstības veicināšana un infrastruktūras bāzes veidošana informācijas tehnoloģiju un komunikāciju pakalpojumu attīstībai Jelgavas pilsētā” vērsts uz augstu informācijas tehnoloģiju un komunikācijas pakalpojumu ieviešanu un pieejamību LLU mācību spēkiem un studentiem, pilsētas uzņēmējiem, iedzīvotājiem. Projekta kopējais finansējums ir EUR 1.568.000. Savukārt projekta ” Uzņēmējdarbības atbalsta un pieaugušo izglītības Zemgales Reģionālā centra izveide” galvenais uzdevums ir veicināt Jelgavas un Zemgales reģiona ekonomisko attīstību, iesaistot šajā procesā uzņēmējus, darba ņēmējus un visas ieinteresētās grupas. Projekta kopējais finansējums ir EUR 1.061.333. Kopumā 2002.gadā dažādu projektu realizācijai papildus piesaistīti Ls 1.862.628,52. Tas ir vēl nebijis apjoms un vēl nebijusi iespēja pilsētas veiksmīgai un straujākai izaugsmei, iespēja katram pilsētniekam izjust un izvērtēt šo procesu.

Šajā gadā izdevies arī sakārtot vairākus ielu un ietvju posmus pilsētā, kā lielāko var minēt Lielās ielas rekonstrukciju posmā no Akadēmijas ielas līdz J.Čakstes bulvārim un Rīgas ielas rekonstrukciju posmā no Cukura ielas līdz Skautu ielai. Ieguldot rekonstrukcijā Ls 565.000, izdevies izveidot papildus braukšanas joslas, jaunas ietves, apgaismojumu, rekonstruēt Rīgas ielas un Kalnciema ceļa krustojumu un izvietot vēl vienu jaunu luksoforu kustības drošības uzlabošanai.

Domes uzmanības lokā vienmēr ir bijuši jautājumi, kas saistīti ar sociālās palīdzības sniegšanu pilsētas maznodrošinātajiem iedzīvotājiem, daudz bērnu ģimenēm un citiem. Kopumā 2002.gadā sociālajos pabalstos izmaksāts Ls 307.000. Veiksmīgi uzsākta arī 1.-4.klašu skolēnu bezmaksas pārvadāšana sabiedriskajā transportā. Domājot par cilvēkiem ar īpašām vajadzībām, izdevies realizēt projektu “Panāksim pretī”, rekonstruējot Ģ.Eliasa Jelgavas vēstures un mākslas muzeja telpas un piemērojot tās cilvēkiem ar kustību traucējumiem.

2002.gadā īpaša uzmanība tika pievērsta arī sabiedriskās drošības uzlabošanai pilsētā. Uzsākta video novērošanas sistēmu uzstādīšana skolās, ugunsdrošības sistēmas uzstādītas vairākos pilsētas bērnu dārzos, izveidoti pašvaldības policijas posteņi vairākās skolās. Man ir īpašs prieks, ka drošas vides veidošanā ir iesaistījušies arī pilsētas iedzīvotāji - pagājušā gada 18.oktobrī pilsētas ielās sāka patruļēt sabiedriskās organizācijas “Vecāki Jelgavai” kustības dalībnieki. Tas nozīmē, ka esam saņēmuši arī sabiedrības atbalstu.

Pilsēta 2002.gadā izdarījusi ļoti daudz, lai iegūtu labu atspēriena punktu veiksmīgai attīstībai. Tomēr neko nevar panākt bez cilvēku atbalsta. Un Jelgavas vislielākā bagātība ir cilvēki - uzņēmīgi un zinoši uzņēmēji, valstī pazīstami mākslinieki un sportisti, aktīvi skolēni un studenti, sirsnīgi, atsaucīgi un strādīgi cilvēki.

Andris Rāviņš  
Jelgavas pilsētas domes priekšsēdētājs

## III ZIŅAS PAR JELGAVAS PILSĒTAS PAŠVALDĪBAS VADĪBU UN STRUKTŪRU

### 1. Jelgavas pilsētas pašvaldība

Jelgavas Dome – pašvaldība  
Reģistra Nr.90000042516  
Adrese: Lielā ielā 11, Jelgava, LV-3001, Latvija

Jelgavas pilsēta atrodas Zemgales līdzenumā Latvijas centrālajā daļā 42 km attālumā no Rīgas. Pilsētas kopējā platība ir 6032 ha, no tiem 272 ha ir atklātas ūdens platības, 1096 ha meži, 162 ha parku platības, ielu kopējais garums ir 214,3 km ar platību 476,7 ha, pagalmi 10,6 ha, lauksaimniecībā izmantojamā zeme 26,1 ha, krūmāji 0,3 ha. Vidējais iedzīvotāju skaits pilsētā 2002.gadā bija 65730. Vidējais bezdarba līmenis – 6,9%, kas, salīdzinot ar 2001. gadu, ir samazinājies par 1,1%.

Jelgavas dome ir pilsētas lēmēj institūcija, kuras darbību regulē Latvijas Republikas likums “Par pašvaldībām” un “Jelgavas Domes nolikums”. Jelgavas dome sastāv no 15 iedzīvotāju ievēlētiem deputātiem: domes priekšsēdētājs Andris Rāviņš, domes priekšsēdētāja pirmā vietniece Irēna Škutāne, domes priekšsēdētāja otrais vietnieks Jurijs Strods, Juris Kaminskis, Valentīns Grigorjevs, Andrejs Garančs, Jānis Bērziņš, Dace Olte, Andris Ķipurs, Jānis Laizāns, Viktors Valainis, Voldemārs Strīķis, Harijs Veģeris, Einars Grigors, un Līga Lapinska, kura deputātes pienākumus Jelgavas domē sāka pildīt pēc Latvijas Republikas 8.Saeimas vēlēšanām, kad Jelgavas Domes deputāts Andrejs Aleksejevs tika ievēlēts LR 8.Saeimā.

Domes funkciju veikšanai izveidotas šādas komitejas:

- 1) Finanšu komiteja – 9 deputātu sastāvā,
- 2) Sociālo lietu un veselības aizsardzības komiteja – 5 deputātu sastāvā,
- 3) Kultūras, izglītības un sporta komiteja – 5 deputātu sastāvā,
- 4) Tautsaimniecības attīstības un pilsētvides komiteja – 5 deputātu sastāvā.

Jelgavas domes lēmumus realizē izpildinstitūcija - pašvaldības administrācija. Pašvaldības izpilddirektors ir G.Kurlovičs, pašvaldības izpilddirektora vietnieks V.Ļevčenoks, Īpašumu konversijas pārvaldes vadītāja A.Iļjina, Būvvaldes vadītājs A.Račinskis, Informācijas un servisa centra vadītāja I.Meija, Finanšu nodaļas vadītāja V.Brauna, Dzimsarakstu nodaļas vadītāja A.Rokjāne, Bāriņtiesas vadītāja Ī.Turčinska.

Domes darbību saskaņā ar pārvaldes struktūras shēmu nodrošina: domes komitejas (4), komisijas (21), administrācija, iestādes (42), uzņēmumi (15) un uzņēmēj sabiedrības ar pašvaldības kapitāla daļu (4):

1. Komisijas:
  - 1.1. Pilsētas apbalvojumu komisija,
  - 1.2. Administratīvā komisija,
  - 1.3. Izsoles komisija,
  - 1.4. Nepilngadīgo lietu administratīvā komisija,

- 1.5. Privatizācijas komisija,
  - 1.6. Politiski represēto personu statusa noteikšanas komisija,
  - 1.7. Pabalstu piešķiršanas komisija,
  - 1.8. Dzīvojamo māju privatizācijas komisija,
  - 1.9. Pilsētas estētikas komisija,
  - 1.10. Sabiedriskās drošības un kārtības komisija,
  - 1.11. Dzīvokļu komisija,
  - 1.12. Sabiedrības integrācijas komisija,
  - 1.13. Pašvaldības uzņēmumu (uzņēmējsabiedrību) ekonomiskās darbības pārraudzības komisija,
  - 1.14. Pilsētas ārkārtējā pretepidēmiskā komisija,
  - 1.15. Uzņēmējdarbības licencēšanas un individuālā darba uzskaites komisija,
  - 1.16. Īres valde,
  - 1.17. Izglītības atbalsta fonda padome,
  - 1.18. Pilsētas autoceļu fonda sabiedriski konsultatīvā padome,
  - 1.19. Kultūras atbalsta fonda padome,
  - 1.20. Atkarības vielu profilakses programmas komisija,
  - 1.21. Zemes komisija.
2. Iestādes:
- 2.1. Jelgavas izglītības pārvalde ar 27 pakļautām iestādēm:
    - a) 7 pirmsskolas izglītības iestādes;
    - b) 1 sākumskola;
    - c) 5 pamatskolas;
    - d) 7 vidusskolas;
    - e) 2 internātskolas;
    - f) 1 amatu skola;
    - g) 1 mākslas skola;
    - h) 2 sporta skolas;
    - i) 1 bērnu un jauniešu centrs "Junda";
  - 2.2. Jelgavas reģionālais pieaugušo izglītības centrs;
  - 2.3. Jelgavas sociālo lietu pārvalde ar pakļautām iestādēm:
    - a) Jelgavas pilsētas nakts patversme;
    - b) Jelgavas pilsētas bērnu nams - patversme;
  - 2.4. Pašvaldības aģentūra "Pilsētsaimniecība";
  - 2.5. Pašvaldības aģentūra "Kultūra";
  - 2.6. Kultūras iestāžu centralizētā grāmatvedība;
  - 2.7. Jelgavas zinātniskā bibliotēka;
  - 2.8. Ģ.Eliasa Jelgavas vēstures un mākslas muzejs;
  - 2.9. Zemgales TV vēstis;
  - 2.10. Sporta servisa centrs;
  - 2.11. Municipālā policija;
  - 2.12. Reģionālais sabiedrisko pakalpojumu regulators.
3. Uzņēmumi:
- 3.1. Pašvaldības bezpeļņas uzņēmums "Nekustamā īpašuma pārvalde";
  - 3.2. Pašvaldības bezpeļņas organizācija "Jelgavas tehniskā skola";
  - 3.3. Pašvaldības uzņēmums "Jelgavas tirgus";
  - 3.4. Pašvaldības uzņēmums bezpeļņas organizācija "Jelgavas pilsētas slimnīca";
  - 3.5. Pašvaldības uzņēmums bezpeļņas organizācija "Jelgavas poliklīnika";
  - 3.6. Pašvaldības uzņēmums bezpeļņas organizācija SIA "Medicīnas sabiedrība "Optima-1"";
  - 3.7. Pašvaldības uzņēmums bezpeļņas organizācija "Jelgavas tuberkulozes slimnīca";



- 3.8. Pašvaldības uzņēmums bezpeļņas organizācija "Jelgavas neatliekamās medicīniskās palīdzības stacija";
- 3.9. Pašvaldības uzņēmums bezpeļņas organizācija "Jelgavas autobusu parks";
- 3.10. Privatizējamais pašvaldības uzņēmums bezpeļņas organizācija "Kapu saimniecība";
- 3.11. Privatizējamais pašvaldības uzņēmums "Komunālprojekts";
- 3.12. Privatizējamais pašvaldības uzņēmums "Elektrons".
4. Uzņēmēj sabiedrības ar pašvaldības kapitāla daļu:
  - 4.1. SIA "Jelgavas ūdens" (pašvaldībai pieder 100% kapitāla);
  - 4.2. Maksātnespējīgā Jelgavas pašvaldības akciju sabiedrība "Jelgavas siltumtīklu uzņēmums" (pašvaldībai pieder 100% kapitāla);
  - 4.3. Privatizējamā pašvaldības akciju sabiedrība "Auto-Remonts" (pašvaldībai pieder 55% kapitāla);
  - 4.4. Latvijas pašvaldību bezpeļņas organizācija sabiedrība "Latvijas pašvaldību mācību centrs" (pašvaldībai pieder 3,75% kapitāla);
  - 4.5. Bezpeļņas organizācija SIA "Viduslatvijas slimokase" (pašvaldībai pieder 20% kapitāla);
  - 4.6. SIA "Sporta komplekss "Zemgale"" (pašvaldībai pieder 12,9% kapitāla);
  - 4.7. SIA bezpeļņas organizācija "Datorcentrs" (pašvaldībai pieder 27,1% kapitāla).

Domes iestāžu struktūru, tiesības un pienākumus nosaka saskaņā ar šo iestāžu nolikumiem, kurus apstiprina Jelgavas Dome. Pašvaldības uzņēmumu un uzņēmēj sabiedrību tiesības, pienākumus un struktūru nosaka saskaņā ar to statūtiem.

## 2. Jelgavas pilsētas pašvaldības struktūra

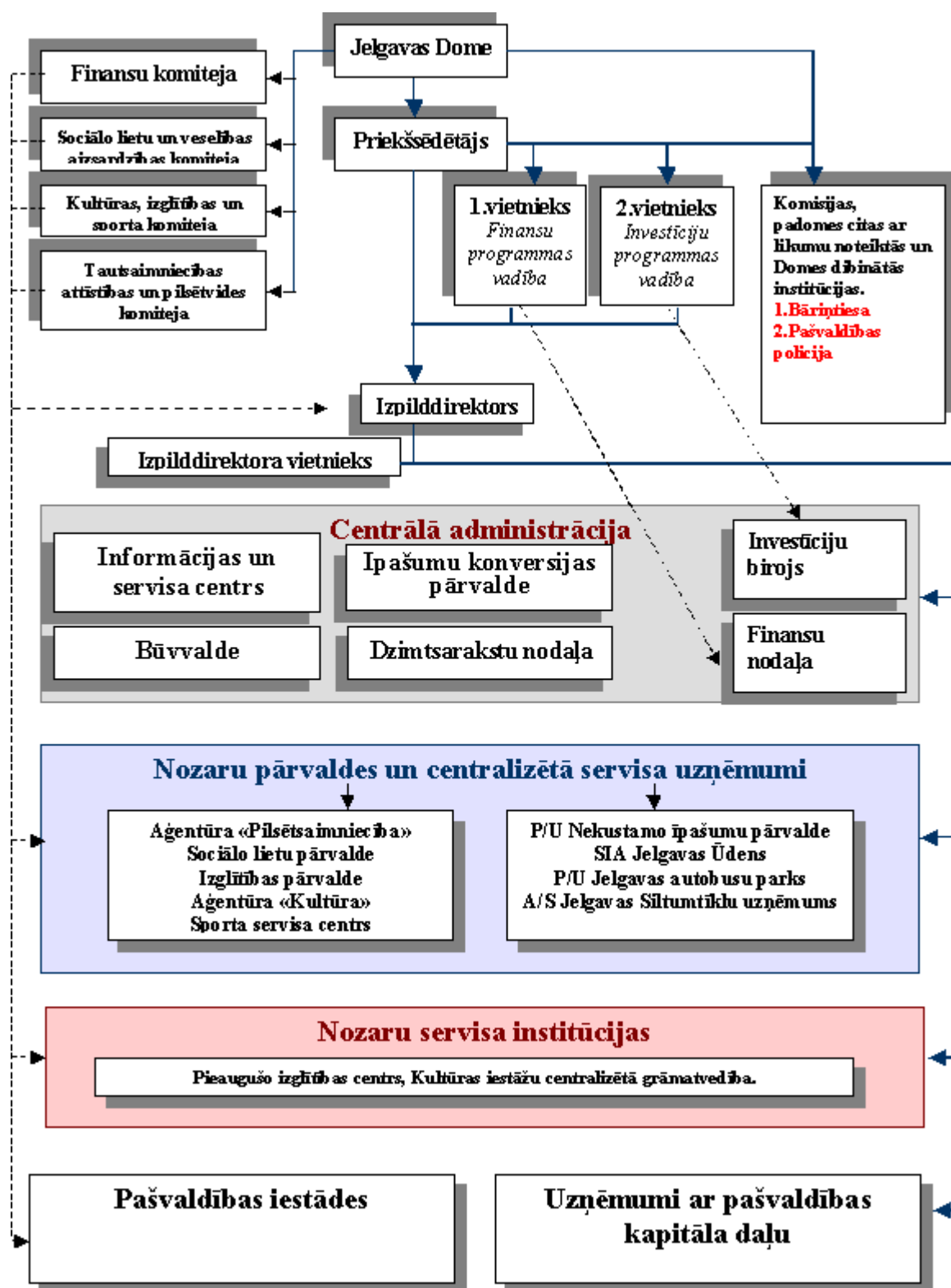

## IV INFORMĀCIJA PAR EKONOMISKO STĀVOKLI JELGAVAS PILSĒTĀ 2002.GADĀ

### 1. Demogrāfiskais stāvoklis.

Jelgavā 2002.gadā iedzīvotāju skaits sasniedza 65927. Jelgavas pilsētā, tāpat kā visā Latvijā, ir negatīvs dabiskais pieaugums. Pēdējos gados, tomēr vērojama pozitīva iezīme - Jelgavā dabiskais pieaugums, kaut arī negatīvs, tomēr ir lielāks nekā vidēji Latvijā.

Jelgavā ir samērā augsts darbības vecuma iedzīvotāju īpatsvars 62,8%, vidēji

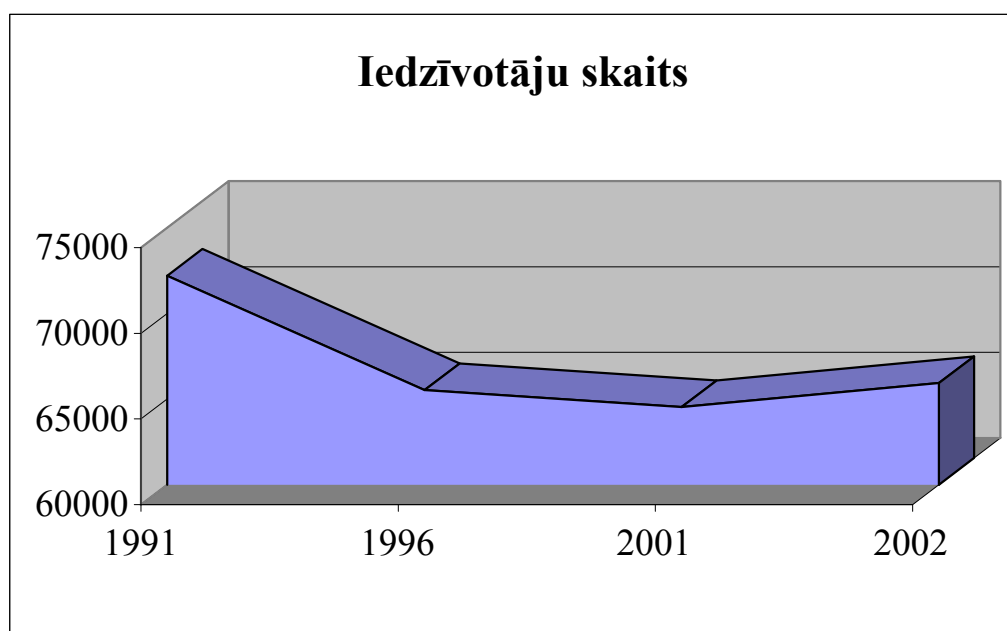

Latvijā tas ir 60,8%. Problēmas nākotnē var radīt neliels bērnu īpatsvars. Patreiz līdz darbības vecumam Jelgavā ir 16,1% iedzīvotāju.

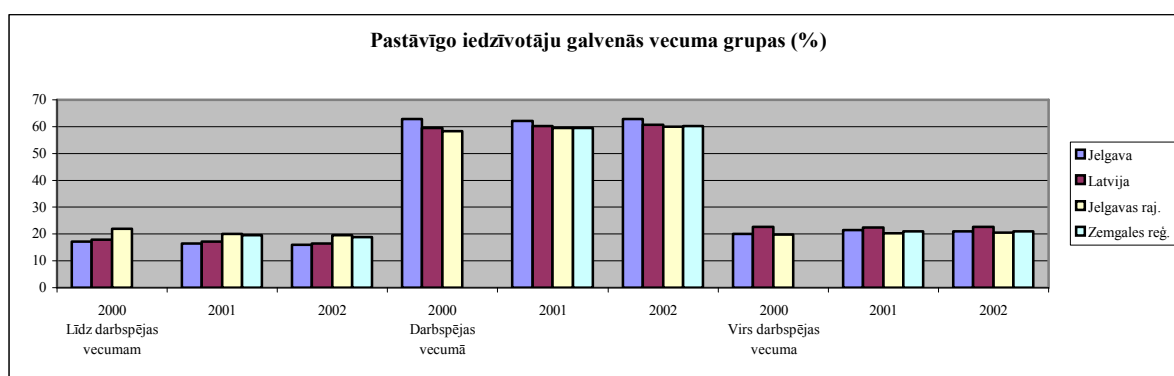

Nacionālais sastāvs, tāpat kā iedzīvotāju skaits, salīdzinot ar iepriekšējo gadu, ir maz mainījies. 58,2% pastāvīgo iedzīvotāju ir latvieši. Latviešu īpatsvars kopējā iedzīvotāju skaitā

nepieaug uz dabīgā pieauguma rēķina, bet gan samazinoties pārejo tautību iedzīvotāju skaitam.

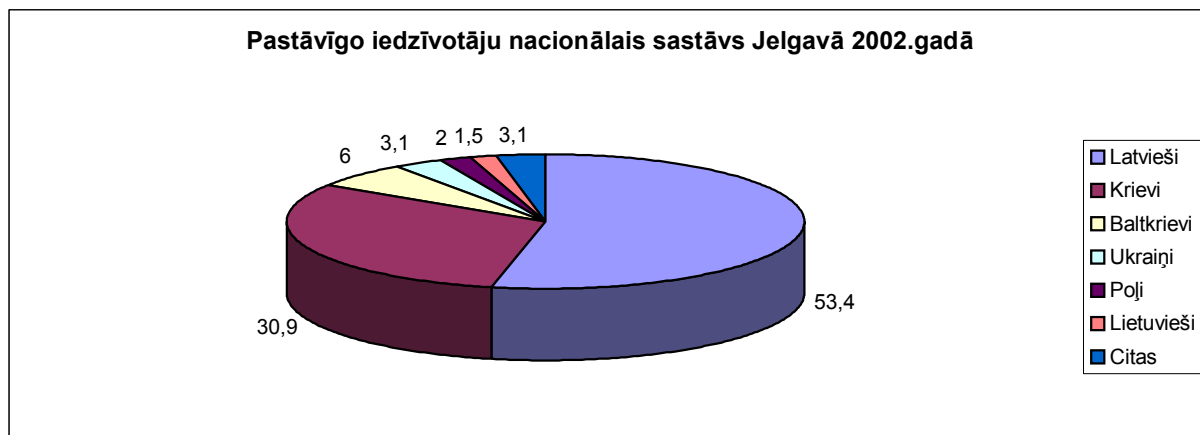

Pastāvīgo iedzīvotāju demogrāfiskās slodzes līmenim Jelgavā pagājušajā gadā bija tendence samazināties - 2002.gadā uz 1000 darbības vecuma iedzīvotājiem bija 593 iedzīvotāji līdz un virs darbības vecuma (2001.gadā - 612), kas ir vērtējams pozitīvi. Jelgavas rajonā (665), Zemgales reģionā (664) un visā Latvijā (646) demogrāfiskās slodzes līmenis bija augstāks (sliktāks), taču samazināšanās tendence bija līdzīga kā Jelgavā.

#### Pastāvīgo iedzīvotāju demogrāfiskās slodzes līmenis uz 1000 darbības vecuma iedzīvotājiem

	Demogrāfiskā slodze		
	2000	2001	2002
<b>Jelgava</b>	<b>592</b>	<b>612</b>	<b>593</b>
Latvija	685	658	646
Jelgavas rajons	716	681	665
Zemgales reģions		680	664

## 2. Ekonomiskā situācija.

2002.gadā Jelgavā reģistrēti 904 ekonomiski aktīvie uzņēmumi un uzņēmējdarbības.

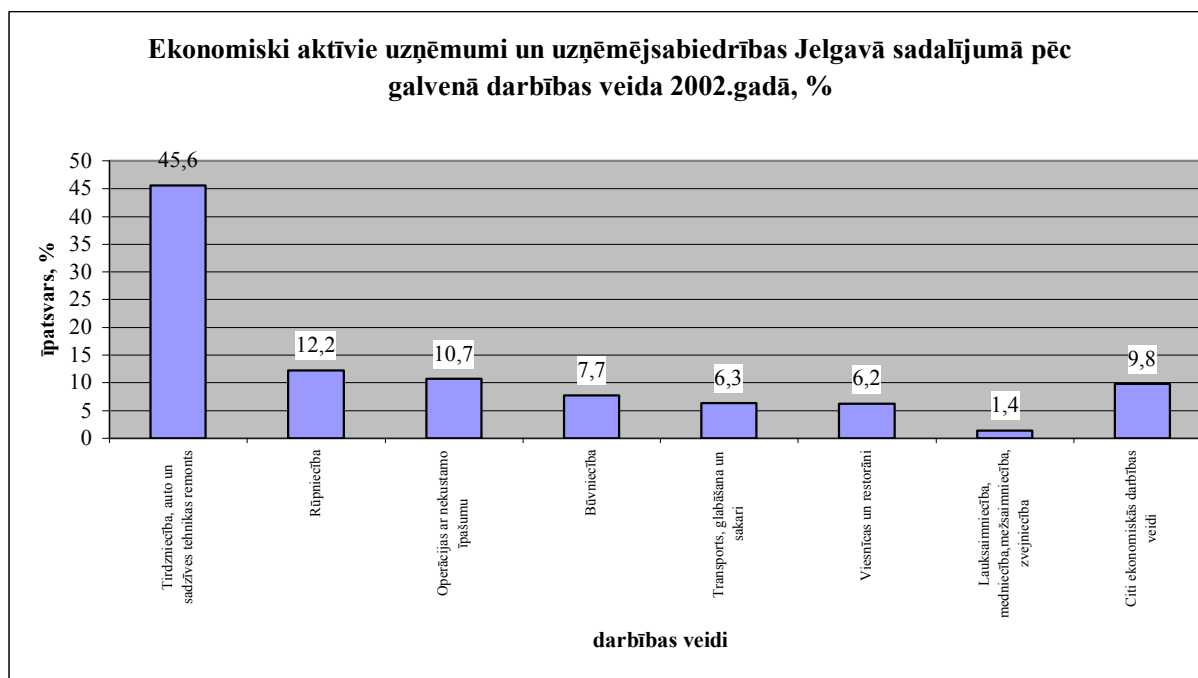

Dominante ir pakalpojumu un tirdzniecības uzņēmumi, relatīvi maz nodarbojas ar ražošanu, tomēr, salīdzinot ar iepriekšējo gadu, samazinājies uzņēmumu skaits, kas nodarbojas ar tirdzniecību un sadzīves tehnikas remontu, un pieaudzis to uzņēmumu skaits, kas darbojas rūpniecībā un būvniecībā. Joprojām Jelgavā dominē mazie uzņēmumi un tikai nedaudzus var uzskatīt par vidējiem.

Kopumā statistiskie dati norāda, ka ekonomiskā situācija pilsētā ir stabila, bet attīstība lēna un vēlams panākt straujāku dinamiku. No tā izriet pašvaldības uzdevums – radīt investīcijām un uzņēmējdarbības attīstībai iespējami labvēlīgu vidi un izmantot ne tikai vietējo uzņēmēju kapacitāti, bet arī iespējami daudz investorus no citurienes. 2002.gadā šajā jomā panāktas zināmas pozitīvas izmaiņas. Par to liecina graustu novākšana un būvlaukumu atbrīvošana jauniem pakalpojumu objektiem pilsētas centrā, būvniecības uzsākšana sporta kompleksā pie Ledus halles, kā arī investoru pastiprinātā interese par Jelgavu kā potenciālo uzņēmējdarbības vietu. Rīgas tuvums šajā jomā var darboties kā pozitīvs faktors – relatīvi augstā ražošanas objektu un zemes nomas maksa Rīgā daudzus uzņēmējus spiež meklēt lētākus risinājumus, lai samazinātu ražošanas izmaksas – un tie sāk pārcelt ražotnes uz Jelgavu. Pirmie rezultāti bijušās RAF rūpnīcas teritorijā šajā jomā jau ir. Tomēr pašreizējā situācija pašvaldībai uzliek arvien jaunus pienākumus, jo Latvijas valsts politika ar virzību uz strauju valsts integrāciju ES tuvāko gadu laikā, nozīmē būt gataviem arī nopietnai konkurencei un tādai uzņēmējdarbības pārstrukturēšanai, kas nodrošinātu nodarbinātību arī pēc iestāšanās ES. Salīdzinoši situācija Jelgavā ir apmēram tāda pati kā Latvijā.

### Ekonomiski aktīvie uzņēmumi un uzņēmējdarbības Jelgavā un Latvijā 2002.gadā

	Uzņēmumu skaits	No tiem ar nodarbināto skaitu		
		0-49	50-249	Virs 250
Jelgava	904	853(94,4%)	42(4,6%)	9(1%)
Latvijā	40668	38710(95,2%)	1691(4,1%)	267(0,7%)

### 3. Nodarbinātība.

Jelgavā joprojām ir samērā augsts sabiedriskajā sektorā nodarbināto īpatsvars. 2002.gadā sabiedriskajā sektorā Jelgavā nodarbināti 47,5% strādājošo, kas ir vairāk nekā vidēji Latvijā (39,1%) un Rīgā (32,4%). Daļēji tas izskaidrojams ar to, ka LLU un citas izglītības iestādes Jelgavā ir lielākie darba devēji iedzīvotājiem. Par to liecina arī VID dati par nodokļu maksātājiem. Vienlaicīgi tas ir pozitīvs rādītājs, jo raksturo pilsētu kā izglītības centru, tomēr liecina arī par to, ka privātā uzņēmējdarbība varētu būt aktīvāka. Privātajā sektorā nodarbināti 52,5% strādājošo, kas ir mazāk nekā vidēji Latvijā (60,9%).

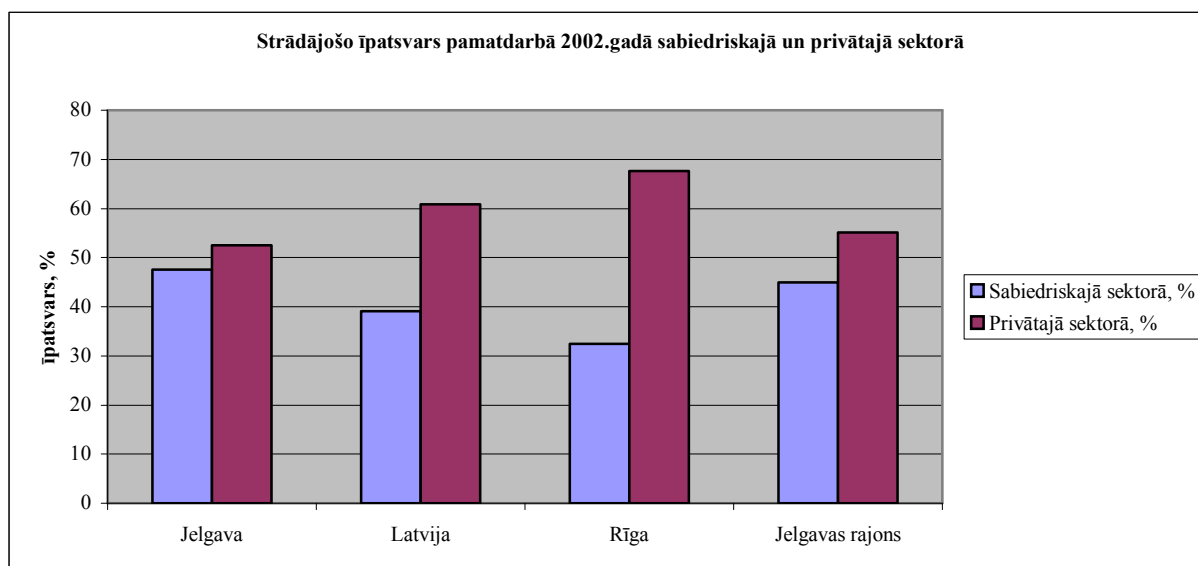

Bezdarba līmenis 2002.gadā Jelgavā (6,9%) bija zemāks kā vidēji Latvijā (7,6%) un Jelgavas rajonā (10,9%).

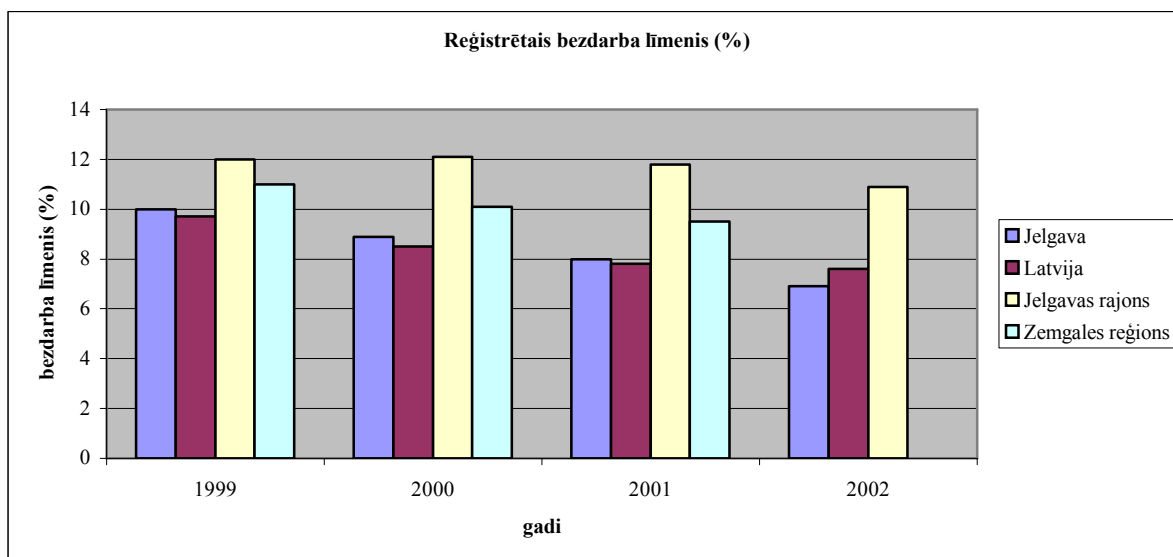

Pagājušajā gadā Jelgavā bezdarba līmenim bija tendence samazināties. Arī šogad šī tendence turpinās (2003.gada janvārī bezdarba līmenis Jelgavā bija 5,7%). Nodarbinātības problēmu jelgavnieki daļēji atrisina, pateicoties Rīgas tuvumam, kur bezdarba līmenis 2002.gada decembrī bija 3,7%. Tomēr tas nenozīmē, ka Jelgavā jaunas darbavietas neveidojas.

Jelgavas dzīvojamā fonda analīze rāda, ka dzīvojamā fonda nodrošinājums (20,9 m<sup>2</sup>) uz vienu iedzīvotāju pilsētā ir nedaudz zemāks kā vidēji Latvijā (22,8 m<sup>2</sup>), taču šī atšķirība nav būtiska.

### Dzīvojamais fonds

	Pavisam, tūkst.m <sup>2</sup>			Vidēji uz vienu iedzīvotāju, m <sup>2</sup>		
	1995	2000	2001	1995	2000	2001
<b>Jelgava</b>	<b>1300,3</b>	<b>1375,6</b>	<b>1375,8</b>	<b>19,8</b>	<b>21,7</b>	<b>20,9</b>
Latvija	52722,7	53450,1	53494,1	21,3	22,6	22,8
Rīga	16243,9	16231,5	16237,5	20,0	21,4	21,7
Jelgavas rajons	819,6	837,2	829,1	21,1	22,5	22,3

Nodarbinātības problēmu pašvaldība risina arī realizējot valsts un ārvalstu investīciju projektus, kuru izpildes laikā (un daļēji arī pēc tam) tiek nodrošināts darbs daudziem pilsētniekiem. Nodarbinātības problēmas risināšanā var palīdzēt arī 2002.gadā uzsāktā tūrisma attīstības programma pilsētā. Pašvaldība ir uzsākusi sagatavot un iesniegt projektus, lai iegūtu papildus līdzekļus no ES. Tiek gatavoti projekti, kas dotu iespēju sagatavot profesionālu tūrisma produkta piedāvājumu visā reģionā.

Pēdējos gados Jelgavā vērojama stabila tendence palielināties vidusskolas absolventu īpatsvaram, kuri turpina mācības augstākās izglītības iestādēs. No 2001./2002. mācību gada 535 Jelgavas vidusskolu absolventiem mācības augstskolās turpina 487, jeb 91%. Tas liecina par konsekventu darbu mācību procesa kvalitātes uzlabošanā pilsētas izglītības iestādēs un to, ka pilsēta var kļūt par intelektuālā potenciāla ražotni.

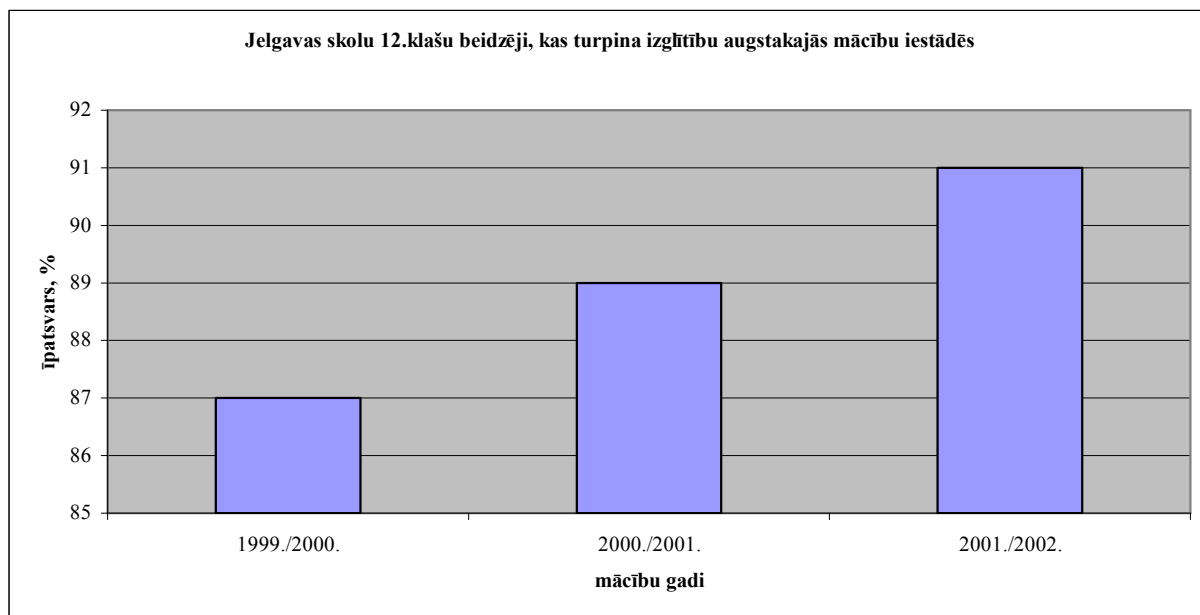

Jelgavnieki augstāko izglītību iegūst praktiski visās Latvijas augstskolās, tomēr viena no populārākajām gan atrašanās vietas, gan, piedāvāto studiju programmu kvalitātes un dažādības ziņā ir Latvijas Lauksaimniecības universitāte (LLU), kuras studentu skaits ar katru gadu palielinās, 2002.gada rudenī sasniedzot 10048. Ar katru gadu LLU palielinās arī studentu īpatsvars no Jelgavas un Jelgavas rajona, 2002.gadā sasniedzot 21,5%.

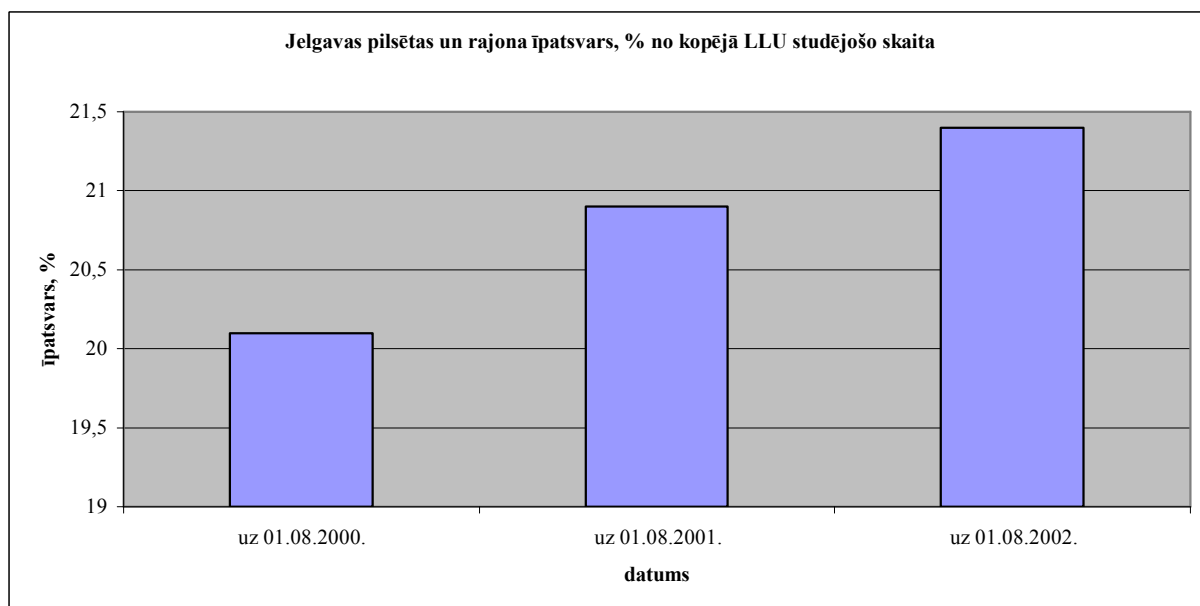



## 4. Investīcijas.

Pašvaldībai Jelgavā bija jāpanāk būtisks lūzums arī investīciju piesaistē. Situācija šajā jomā pagātnē bija ļoti nelabvēlīga. Kā liecina statistiskie dati, investīciju apjomi laika periodā no 1997.gada līdz 2001.gadam Jelgavā bija sarukuši, kamēr Latvijā kopumā to apjoms šajā laika periodā bija ievērojami audzis.

Kopš 2001.gada, kad Jelgavas pašvaldība nopietni sāka strādāt pie investīciju piesaistes, situācija ievērojami uzlabojas. 2001.-2002. gadā tika realizēti vairāki lieli valsts investīciju projekti: Lielupes tilta un tā pieeju rekonstrukcija, 2 skolu ēku renovācija un citi mazāki projekti. 2002.gadā tika sagatavota un uzsākta vairāku lielu ārvalstu investīciju projektu realizācija. Projekts «Uzņēmējdarbības atbalsta un pieaugušo izglītības Zemgales reģionālā centra izveide» dos iespēju ieguldīt pilsētā Ls 573120. Projekts «Cilvēkresursu attīstības veicināšana un infrastruktūras bāzes veidošana informācijas tehnoloģiju pakalpojumiem Jelgavas pilsētā» ļaus ieguldīt pilsētā un LLU IT jomas attīstībā Ls 1011660. Pabeigta Driksas un Lielupes tiltu rekonstrukcija ar pieejām Jelgavas pilsētā, piesaistot Ls 335000 no VIP.

Sagatavots un iesniegts pieteikums investīciju projekta «Tranzīta ielu un mākslīgo būvju rekonstrukcija» iekļaušanai VIP 2004.gadā. 2003.gadā uzsākta un tiks veikta vērīenīga Pilsētas kultūras nama rekonstrukcija, iesniegts projekts VIP, lai 2004.gadā realizētu Jelgavas 2.ģimnāzijas sporta halles celtniecību.

2002.gadā, salīdzinot ar 2001.gadu nekustamā īpašuma nodokļa par zemi aprēķinātā prognoze ir mazāka, sakarā ar masveida zemes vērtības aizstāšanu ar individuāliem zemes vērtējumiem, kas samazina budžeta ieņēmumu daļu, toties no investīciju piesaistes iespēju viedokļa tas vērtējams pozitīvi, jo īpaši tādēļ, ka minētā nodokļa īpatsvars pilsētas budžeta ieņēmumu daļā nav liels.

Pilsētas infrastruktūras uzlabošana to padarītu pievilcīgāku investoriem un dotu iespēju uzlabot situāciju arī pilsētas apbūvē. Viens no svarīgākajiem risināt sāktajiem jautājumiem šai sfērā ir pilsētas centrā esošo graustu nojaukšana un mūsdienīgas apbūves realizācija to vietā. Jelgavas teritorijas attīstības plāna grozījumi tiks izstrādāti 2003.gadā, lai pilsētu padarītu iedzīvotājiem ērtāku, estētiski pievilcīgāku un uzņēmējdarbībai atbilstošāku.

# V PAŠVALDĪBAS STRUKTŪRVIENĪBU DARBĪBA UN DIVOS IEPRIEKŠĒJOS GADOS IZPILDĪTO UN KĀRTĒJAM GADAM PIENĒMTĀ BUDŽETA IEŅĒMUMI UN IZDEVUMI

## 1. Pašvaldības konsolidētais budžets

### Konsolidētā budžeta ieņēmumi

Ls

Nr. p/k	IEŅĒMUMU NOSAUKUMS	2002.gada precizētais plāns	2002.gada izpilde	Izpildes %	Īpatsvars %
1	Pamatbudžeta ieņēmumi	12221746	12417401	101,6	86,6
<i>t.sk.</i>	<i>ārvalstu palīdzības līdzekļi (PHARE 2000)</i>	<i>331000</i>	<i>361755</i>	<i>109,3</i>	<i>2,6</i>
	<i>Valsts budžeta mērķdotācijas</i>	<i>3462885</i>	<i>3455290</i>	<i>99,8</i>	<i>24,6</i>
2	Speciālo budžetu ieņēmumi	835580	935348	111,9	6,5
3	Ziedojumi un dāvinājumi	65702	66352	101,0	0,5
4	Aizdevumu un aizdevumu atmaksas līdzekļi	490813	490813	100,0	3,4
5	Naudas līdzekļu atlikums gada sākumā	424200	424200	100,0	3,0
	<b>KOPĀ IEŅĒMUMI</b>	<b>14038041</b>	<b>14334114</b>	<b>102,1</b>	<b>100</b>

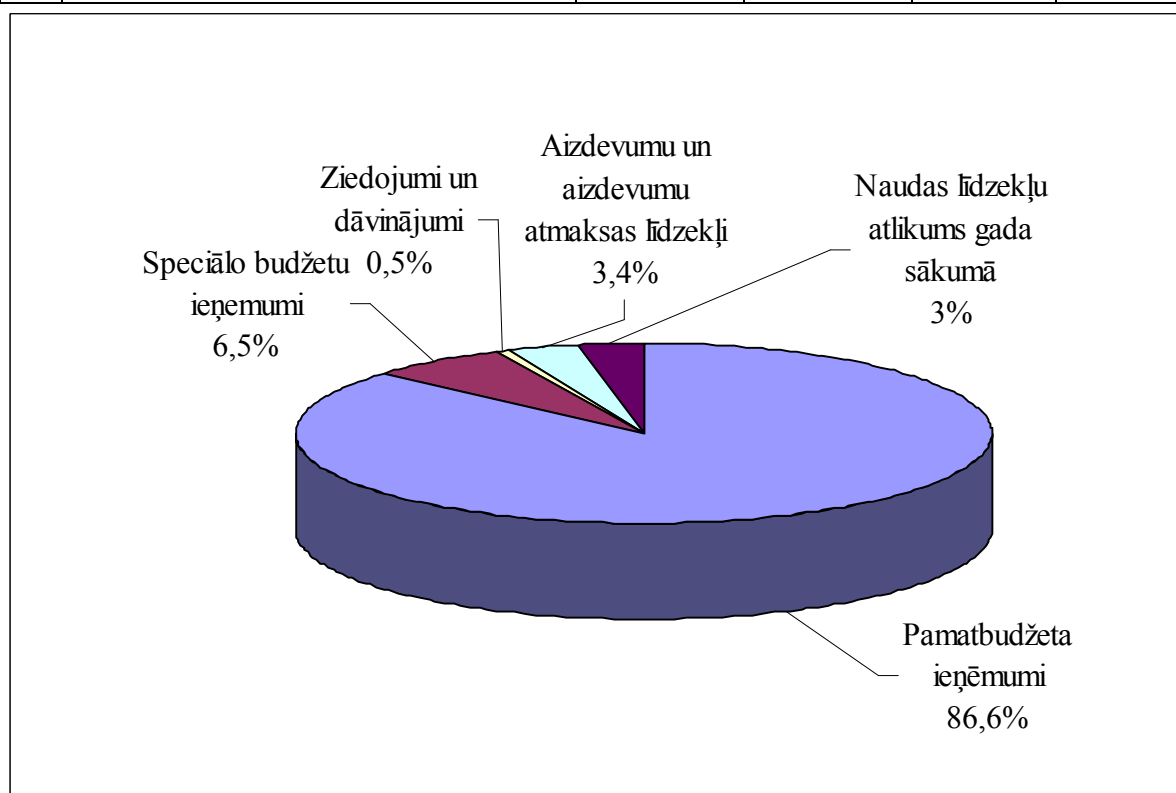

Salīdzinājumā ar 2001.gadu konsolidētā budžeta ieņēmumu apjoms 2002.gadā bija par Ls 1 363 656 lielāks.

Konsolidētā budžeta izdevumi

Ls

Nr. p/k	IZDEVUMU NOSAUKUMS	2002.gada precizētais plāns	2002.gada izpilde	Izpildes %	Īpatsvars %
1	Pamatbudžeta izdevumi	12920561	12245200	94,8	92,4
<i>t.sk.</i>	<i>izdevumi pēc valdības funkcijām</i>	<i>11863494</i>	<i>11204181</i>	<i>94,4</i>	<i>84,5</i>
	<i>norēķini</i>	<i>353499</i>	<i>353333</i>	<i>99,9</i>	<i>2,7</i>
	<i>saistību pamatsummu nomaksa</i>	<i>703568</i>	<i>687686</i>	<i>97,7</i>	<i>5,2</i>
2	Speciālo budžetu izdevumi	984498	953562	96,9	7,2
3	Izdevumi no ziedojumu(dāvinājumu) līdzekļiem	73232	57947	79,1	0,4
	<b>PAVISAM IZDEVUMI</b>	<b>13978291</b>	<b>13256709</b>	<b>94,8</b>	<b>100</b>
	Naudas līdzekļu atlikums gada beigās	59750	1077405		
<i>t.sk.</i>	<i>patatbudžeta naudas līdzekļu atlikums</i>		<i>871015</i>		
	<i>speciālo budžetu līdzekļu atlikums</i>	<i>59750</i>	<i>190455</i>		
	<i>ziedojumu un dāvinājumu līdzekļu atlikums</i>		<i>15935</i>		

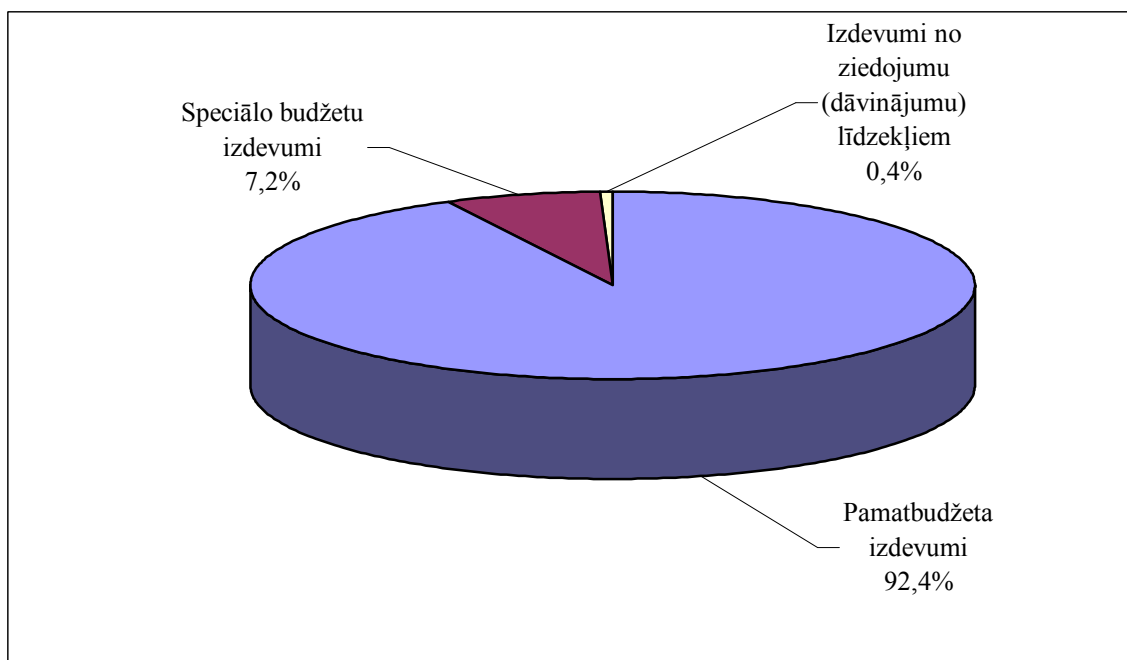
**1.1. Pamatbudžets**Pamatbudžeta ieņēmumi

*Pamatbudžeta ieņēmumu* 2002.gada sākumā apstiprinātais ieņēmumu plāns **Ls 11 338 573** tika palielināts par **Ls 1 581 988**, tajā skaitā tika piesaistīti papildus finansēšanas līdzekļi **Ls 480 000** - a/s "Latvijas Unibanka" aizdevumi aģentūrai

“Pilsētsaimniecība” Rīgas ielas rekonstrukcijas darbiem investīciju projekta “Lielupes un Driksas tiltu rekonstrukcija ar pieejām” ietvaros un aģentūrai “Kultūra” centrālā Kultūras nama skatītāju zāles renovācijai.

Nr. p/k	PAMATBUDŽETA IENĒMUMU NOSAUKUMI	2002.gada			Izpildes %	Īpatsvars %
		plāns	preciz.plāns	izpilde		
1	Nodokļu ieņēmumi	7189682	7347861	7487055	101,9	57,1
2	Nenodokļu ieņēmumi	528311	1032376	1079629	104,6	8,2
3	Saņemtie maksājumi	3459767	3841509	3850717	100,2	29,4
4	Finansēšanas līdzekļi	160813	698815	698814	100,0	5,3
	<b>PAVISAM IENĒMUMI PAMATBUDŽETĀ</b>	<b>11338573</b>	<b>12920561</b>	<b>13116215</b>	<b>101,5</b>	<b>100</b>

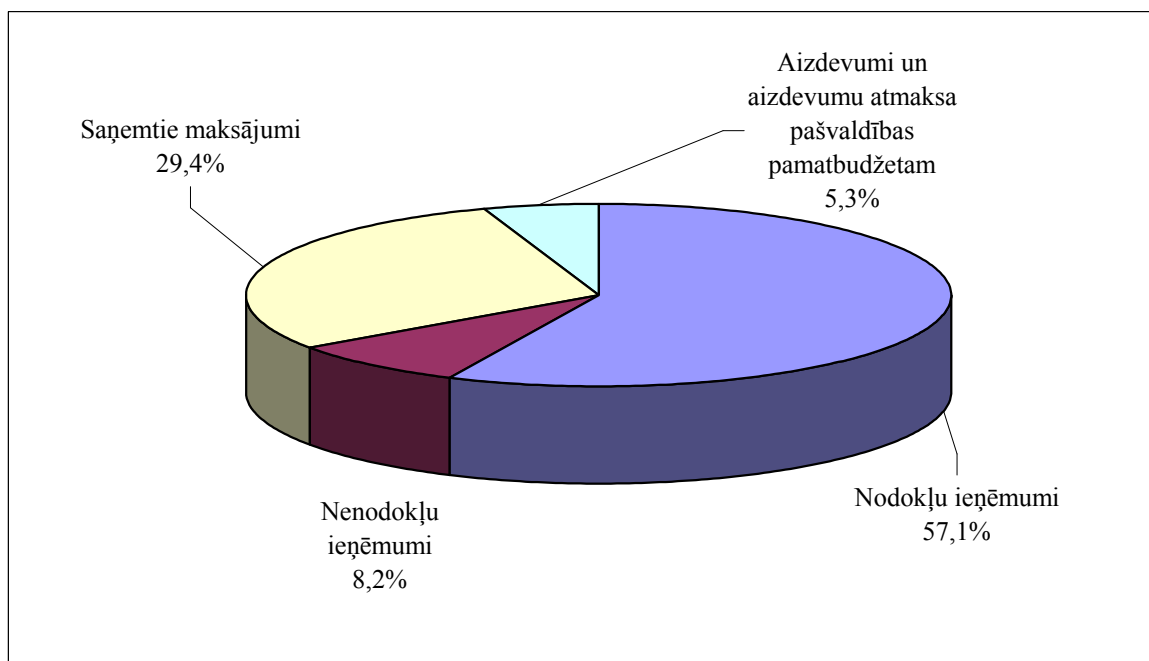

**2002.gada pamatbudžeta ieņēmumu precizētais plāns, bez finansēšanas līdzekļiem, izpildīts 101,6% apmērā jeb Ls 12 417 401.**

**Nodokļu ieņēmumos** joprojām nodoklis ar vislielāko īpatsvaru - **92,2%** no nodokļu ieņēmumiem, kā arī ar īpatsvaru - **55,6%** no visiem pamatbudžeta ieņēmumiem, ir iedzīvotāju ienākuma nodoklis ar ieņēmumiem **Ls 6 905 017**. Iedzīvotāju ienākuma nodokļa precizētais plāns pārpildīts par **Ls 103 952** sakarā ar 2002.gada beigās iedzīvotāju ienākuma nodokļa virsplāna summas **Ls 103 109** saņemšanu un virsplāna patentu maksas ieņēmumiem - **Ls 843**.

**Nekustamā īpašuma nodokļa precizētais plāns** pārpildīts par **Ls 31 385**, galvenokārt sakarā ar iepriekšējo gadu nodokļu parādu piedzīšanu par summu **Ls 39 494**. Nekustamā īpašuma nodokļa pārpilde pret sākotnējo plānu – **Ls 84 385**.

Nekustamā īpašuma nodokļa par zemi parāds – **Ls 92 904** (2001.gadā bija **Ls 117 867**), no tā:

- a) maksātspējīgo uzņēmumu parāds ir samazinājies un sastāda **Ls 44 563 jeb 48%**, jo norakstīti parādi pēc uzņēmumu bankrota procedūras pabeigšanas, iepriekšējā gadā šo uzņēmumu parāds bija **Ls 55 798** ;

b) aktuālo parādu summa sastāda **Ls 43 738 jeb 47%**, tajā skaitā fizisko personu parāds - **Ls 32 016**, 2001.gadā aktuālais parāds bija **Ls 54 156** un fizisko personu parāds - **Ls 38 159**;

c) mirušo personu parādi sastāda **Ls 4 603 jeb 5%**.

Nekustamā īpašuma nodokļa par zemi pamatparāda palielinājuma un kavējuma naudas summa uz 2002.gada 31.decembri sastāda **Ls 48 705**.

**Nekustamā īpašuma nodokļa par ēkām un būvēm** parāds – **Ls 100 791** (2001.gadā – Ls 101 443), no tā maksātnespējīgo uzņēmumu parāds – **Ls 95 136 jeb 94,4%**, iepriekšējā gadā tas sastādīja **Ls 97 681**. Nodokļa aktuālo parādu summa ir **Ls 5 655**.

Nekustamā īpašuma nodokļa par ēkām un būvēm pamatparāda palielinājuma un kavējuma naudas summa uz 2002.gada 31.decembri sastāda **Ls 1 707**.

Lielākie maksātnespējīgie uzņēmumi joprojām ir likvidējamā a/s “RAF”, PA/S “Jelgavas siltumtīkli”, SIA “Jelgavas betons”, SIA “BaltDelAero”, v/u “Latvijas keramika”. A/S “RAF” parāds – **Ls 94 784** jeb 67,8% no visa maksātnespējīgo uzņēmumu parāda. Viens no lielākajiem parādniekiem ir SIA “Jelgavas būvmateriālu kombināts” – privatizētais valsts uzņēmums, tā nodokļa parāds par zemi uz 2002.gada 31.decembri sastāda **Ls 12 708**.

2002.gadā, administrējot nekustamā īpašuma nodokli, ir izsūtīti 794 brīdinājumi un lēmumi par bezstrīdu parādu piedziņu. 189 lēmumi ir nosūtīti tiesu izpildītāju kantorim. Atsaukti 99 lēmumi sakarā ar parāda nomaksu, t.sk.:

a) 76 personas parādu nomaksāja;

b) 23 fiziskās un juridiskās personas noslēdza līgumu par parādu nomaksu un savas saistības izpildīja.

12 lietas pieteiktas īpašuma izsolei, 10 īpašumiem uzlikts pārdošanas aizliegums.

Azartspēļu nodokļa ieņēmumu plāns tika palielināts par Ls 16 400, precizētais plāns apstiprināts Ls 41 400, bet izpildīts par Ls 45 257. Salīdzinājumā ar iepriekšējo gadu nodoklis saņemts par Ls 17 613 vairāk, jo ievērojami pieaudzis uzstādīto spēļu automātu skaits.

2002.gada laikā juridiskajām personām, kurām bija pabeigta bankrota procedūra, ir dzēsti:

1) iedzīvotāju ienākuma nodokļa parādi summā Ls 154 568 (12 firmām);

2) īpašuma nodokļa parādi summā Ls 1 790 (6 firmām);

3) nekustamā īpašuma nodokļa parādi summā Ls 18 548 (3 firmām).

Nodokļu ieņēmumu plāns 2002.gadā kopsummā pārpildīts par Ls 139 194.

**Nenodokļu ieņēmumu** plāns pārpildīts par **Ls 47 253**. 2002.gadā nenodokļu ieņēmumos ievērojamu daļu sastādīja ārvalstu palīdzības līdzekļi - **Ls 361 755** un Latvijas Lauksaimniecības universitātes līdzekļi - **Ls 82 022**, piesaistīti divu PHARE - 2000 projektu – “Informācijas tehnoloģiju attīstība” un “Reģionālā uzņēmējdarbības izglītības un attīstības centra izveide” - īstenošanai. Pašvaldības budžeta iestādes par sniegtajiem maksas pakalpojumiem saņēma ieņēmumus **Ls 589 117** apmērā. Saņemti maksājumi no kapitalizētā iedzīvotāju ienākuma nodokļa pamatparāda **Ls 11 559**.

**Mērķdotācija no valsts budžeta** ieskaitīta **99,8%** apmērā, jo nebija pabeigti visi paredzētie darbi pilsētas teritorijas attīstības plānošanā, un mērķdotācijas neapgūtā daļa tiks ieskaitīta 2003.gadā.

Pavisam 2002.gadā saņemti pamatbudžetā līdzekļi summā **Ls 13 116 215**, virsplāna ieņēmumi - **Ls 195 654**. Salīdzinājumā ar 2001.gadu ieņēmumu pieaugums - **Ls 1 875 349**.

## Pamatbudžeta izdevumi

Ls

Nr. p/k	PAMATBUDŽETA IZDEVUMU NOSAUKUMS	2002.gada			Izpildes %	Īpatsvars %
		plāns	preciz.plāns	izpilde		
01.100	Izpildvaras institūcija	961956	989461	987370	99,8	8,1
02.100	Aizsardzība	3526	3526	3526	100	0,03
03.000	Sabiedriskā kārtība un drošība	280641	311935	311611	99,9	2,5
04.000	Izglītība	5746735	6100344	6083085	99,7	49,7
05.000	Veselības aprūpe	58940	66875	66875	100	0,6
06.000	Sociālā nodrošināšana	918400	935618	933970	99,8	7,6
07.000	Dzīvokļu un komunālā saimniecība	1140301	1701883	1694175	99,5	13,8
08.000	Sports un kultūra	552925	836902	600626	71,8	4,9
13.000	Pārējā ekonomiskā darbība		412093	71886	17,4	0,6
14.130	Ārējā parāda % nomaksa	486494	436494	383934	88,0	3,1
14.500	Pārējie izdevumi	56450	68363	67123	98,2	0,6
14.400	Izdevumi neparedzētiem gadījumiem	35138				
<b>1</b>	<b>Izdevumi pēc valdības funkcijām</b>	<b>10241506</b>	<b>11863494</b>	<b>11204181</b>	<b>94,4</b>	<b>91,5</b>
<b>2</b>	<b>Norēķini</b>	<b>353499</b>	<b>353499</b>	<b>353333</b>	<b>99,9</b>	<b>2,9</b>
t.sk.	maksājumi finanšu izlīdzināšanas fondā	238499	238499	238499	100	19,5
<b>3</b>	<b>Pašvaldības saistību nomaksa</b>	<b>743868</b>	<b>703568</b>	<b>687686</b>	<b>97,7</b>	<b>5,6</b>
	<b>PAVISAM IZDEVUMI NO PAMATBUDŽETA (1+2+3)</b>	<b>11338873</b>	<b>12920561</b>	<b>12245200</b>	<b>94,8</b>	<b>100</b>
	Līdzekļu atlikums gada beigās			871015		

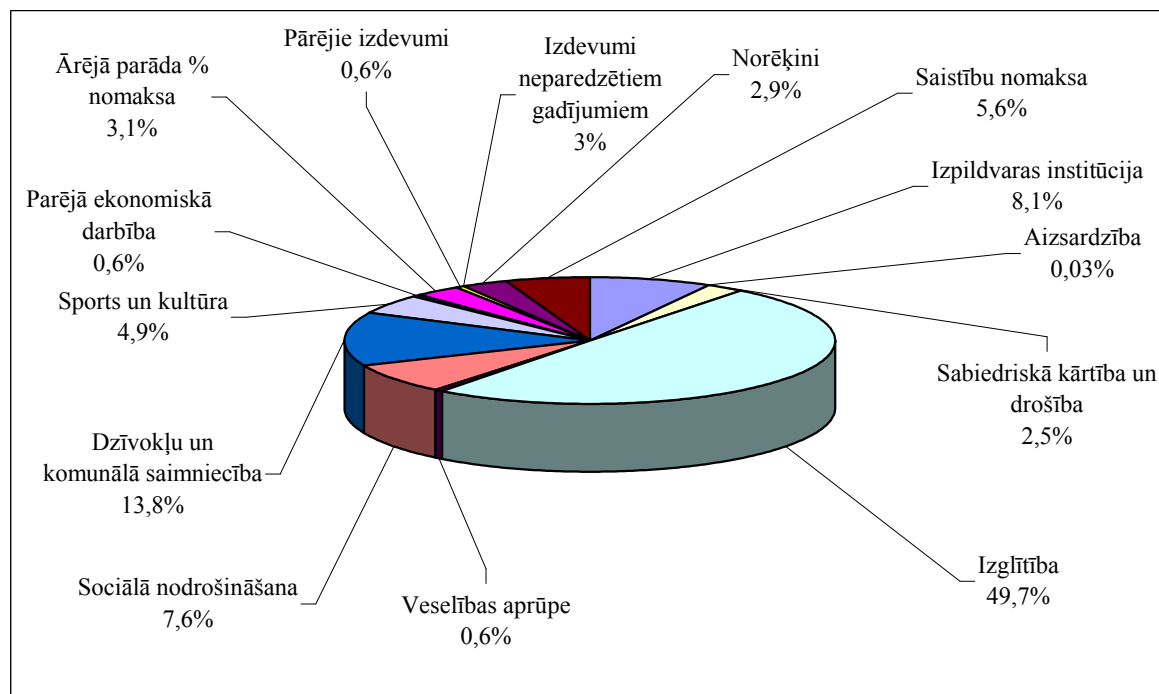

Parādu saistību īpatsvars no pašvaldības pašu līdzekļiem 2002.gadā sastādīja 12,3%.

## Pamatbudžeta izdevumu struktūra.

Klasif. kods	IZDEVUMU NOSAUKUMS	Summa, Ls	Īpatsvars, %
1100	Atalgojumi	4842866	41,9
1200	Valsts sociālās apdrošināšanas obligātās iemaksas	1246217	10,8
1300	Komandējumu un dienesta braucienu izdevumi	20435	0,2
1400	Pakalpojumu apmaksa	1493799	12,9
1500	Materiālu, energoresursu, ūdens un inventāra iegāde	1144166	9,9
1600	Grāmatu un žurnālu iegāde	71351	0,6
2100	Kredītu % nomaksa	388881	3,4
3000	Subsīdijas un dotācijas	1199630	10,4
3500	<i>t.sk. dotācijas iedzīvotājiem</i>	433675	3,8
4000	Kapitālie izdevumi	435519	3,8
6000	Zemes iegāde	6885	0,06
7000	Investīcijas	693280	6,0
8000	Pašvaldības aizdevumu atmaksa	14485	0,1
	<b>PAVISAM IZDEVUMI PĒC VALDĪBAS FUNKCIJĀM UN NORĒKINI</b>	<b>11557514</b>	<b>100</b>

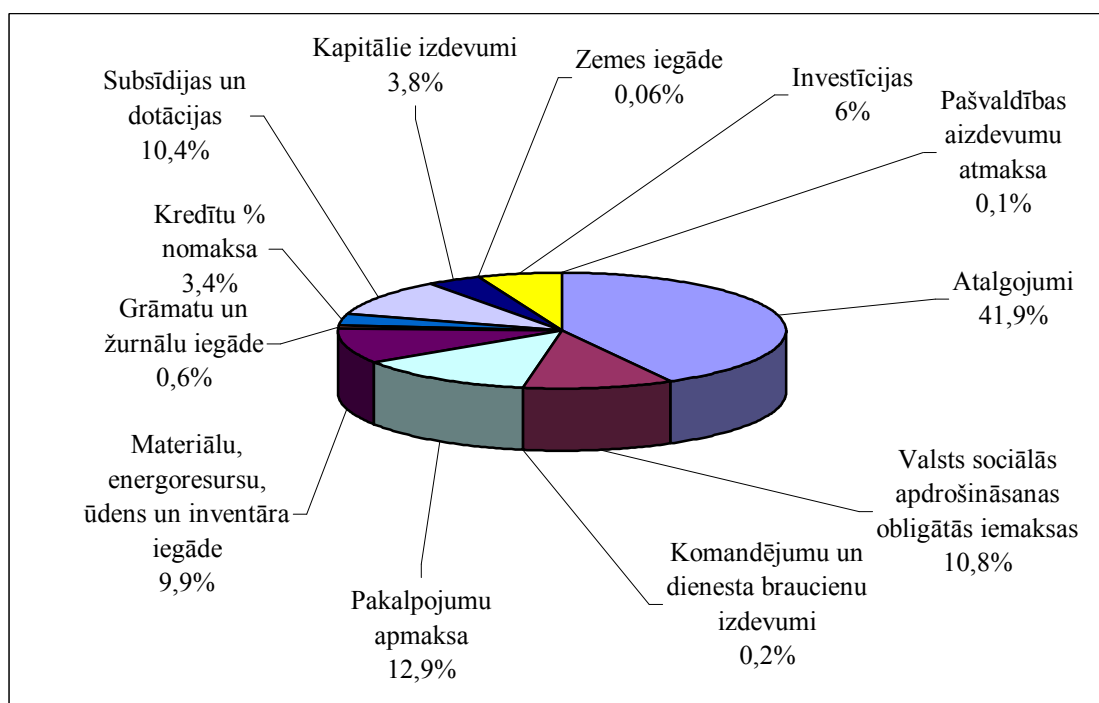

2002.gadā realizēti investīciju projekti ar Valsts budžeta līdzdalību:

- 1) Rīgas ielas remonts par **Ls 673 280**, t.sk. pašvaldības ieguldījums Ls 338 280;
- 2) divu skolu remonts par **Ls 20 000**.

J.Čakstes pieminekļa izveidei izlietoti **Ls 27 500**, t.sk. valsts budžeta mērķdotācija **Ls 14 905**.

Veikti ēku remonts:

- 1) Sociālajā mājā par summu **Ls 57 500** (projekta izmaksu kopsumma Ls 514 575, projekta pabeigšanai nepieciešami līdzekļi Ls 137 500);
- 2) Domes ēkā par **Ls 21 100**;
- 3) Municipālās policijas ēkās par **Ls 5 300**;
- 4) Kultūras un sporta iestādes ēkās par **Ls 46 056**;

- 5) Pieaugušo izglītības centra ēkā par **Ls 21 741**;
- 6) Izglītības iestādēs par **Ls 243304**.

Jelgavas 2.ģimnāzijas sporta halles būves projektam piešķirti un izlietoti **Ls 28 000** valsts budžeta mērķdotācijas līdzekļi.

*Reinvestīcijās*, Pasaules bankas aizdevuma 2.ģimnāzijas un 5.vidusskolas energoefektivitātes paaugstināšanai, pamatsummas atmaksai ieskaitīti **Ls 110 601**, atmaksas grafikā maksājumu summa **Ls 23 382**, aizdevums dzēsts par summu **Ls 86 739** lielāku nekā plānots, līdz ar to būtiski samazinot šo aizdevumu atmaksas termiņus - no 2015.gada līdz 2012.gadam aizdevumam 2.ģimnāzijai un līdz 2008.gadam aizdevumam 5.vidusskolai.

2002.gada laikā, sadarbojoties ar Kultūrkapitāla fondu, Sabiedrības integrācijas fondu, Zviedrijas un Norvēģijas valdībām un pašvaldībām, realizēti dažādi projekti Ģ.Eliasa Jelgavas vēstures un mākslas muzejā, bērnu un jauniešu centrā "Junda", Sociālo lietu pārvaldē, Izglītības pārvaldes iestādēs. Lielākie projekti ir PHARE - 2000, kuru īstenošanai 2002.gadā izlietoti **Ls 59 816** un 2003.gadā tiks apgūti **Ls 1 738 310**.

## 1.2. Speciālais budžets

### Speciālā budžeta ieņēmumi

Speciālā budžeta ieņēmumu plāns gada sākumā tika apstiprināts **Ls 745 893** apmērā, izpildes gaitā ieņēmumu plāns tika palielināts par **Ls 371 587** un precizētā speciālā budžeta ieņēmumi tika apstiprināti **Ls 1 117 480**. Izpildīti **Ls 1 217 899** apmērā jeb par 109%, t.sk. :

- |   |                               |
|---|-------------------------------|
| 1) privatizācijas fonda ieņēmumi                  | <b>Ls 196 301</b> jeb 122,7%; |
| 2) dabas resursu nodokļa ieņēmumi                 | <b>Ls 31 345</b> jeb 118,5%;  |
| 3) autoceļu fonda ieņēmumi                        | <b>Ls 480 165</b> jeb 103,5%; |
| 4) t.sk. mērķdotācija pasažieru pārvadājumiem     | <b>Ls 34 828</b> jeb 105,5%;  |
| 5) pārējo speciālo budžetu ieņēmumi               | <b>Ls 227 537</b> jeb 122,9%; |
| 6) speciālo budžetu līdzekļu atlikums gada sākumā | <b>Ls 208 669</b> ;           |
| 7) ziedojumu un dāvinājumu ieņēmumi               | <b>Ls 66 352</b> jeb 101%;    |
| 8) ziedojumu un dāvinājumu līdzekļu atlikums      | <b>Ls 7 530</b> .             |

Salīdzinājumā ar 2001.gadu pārskata gadā ieņēmumi ir lielāki par **Ls 35 512**. 2002.gadā Autoceļa fonda ieņēmumu plāns pirmoreiz tika ne tikai izpildīts, bet arī pārpildīts par **Ls 16 203**. Salīdzinājumā ar iepriekšējo gadu Autoceļa fonda izpilde ir lielāka par **Ls 118 435**.

Saņemts vairāk nekā iepriekšējā gadā dabas resursu nodoklis par **Ls 2 795**, 2002.gada plāns pārpildīts par **Ls 4 902**.

Samazinājušies, salīdzinājumā ar iepriekšējo gadu, privatizācijas fonda ieņēmumi par **Ls 50 310**, jo privatizācijas process tuvojās nobeigumam. 2002.gada precizētais Privatizācijas fonda ieņēmumu plāns pārpildīts par **Ls 36 301**. Pārpilde galvenokārt saistīta ar privatizējamo objektu pirmstermiņa izpirkumiem un jaunu objektu nodošanu privatizācijai.

2002.gadā noslēgti 15 līgumi par zemes privatizāciju zem privatizējamām ēkām un 10 līgumi par ēku un būvju privatizāciju par kopējo summu **Ls 443 916**, t.sk. latos **Ls 138 460** un sertifikātos **Ls 305 456**. Salīdzinot ar 2001.gadu, privatizācijai nodoto objektu skaits samazinājies 3,4 reizes, bet izpirkuma summa ir mazāka par **Ls 234 048**, t.sk. latu daļai par **Ls 32 411**.

Uz gada sākumu neizpirkto objektu skaits - 59, uz gada beigām - 51 objekts ar atlikušo izpirkuma summu **Ls 604 645**, t.sk. latos **Ls 545 092** un sertifikātos **Ls 59 553**.



2002.gadā līdzekļus pašvaldībai un iestādēm ziedoja:

- 1) **Ls 14 158** – Dānijas valdība projekta “Taka” īstenošanai - Sociālo lietu pārvaldes Krīzes centra izveidei;
- 2) **Ls 5 000** - Vācijas sabiedriskās organizācijas bērnu namam-patversmei;
- 3) **Ls 7 013** - J.Čakstes radnieki un citas personas - J.Čakstes pieminēkļa izveidei;
- 4) **Ls 9313** - vecāki ziedoja skolām;
- 5) **Ls 18 937** - dažādu sponsoru - uzņēmēju ziedojumi kultūras un sporta pasākumiem, Tautas mākslas pašdarbības kolektīviem.

### Speciālā budžeta izdevumi

Speciālā budžeta izdevumu precizētais plāns apstiprināts **Ls 1 057 730**, izpilde **Ls 1 011 509** jeb 94,8%. Apgūti visi plānotie izdevumi.

**Privatizācijas fonda** izdevumi sastādīja **Ls 231 606**, tajā skaitā:

- 1) privatizācijas procesa nodrošināšanai izlietoti **Ls 152 986**, tajā skaitā **Ls 51 000** tika izlietoti sociālā īres nama Pasta ielā 44 pirkšanai;
- 2) uzņēmējdarbības, pilsētas sociāli-ekonomiskās attīstības veicināšanai izlietoti **Ls 32 427**, tajā skaitā pašvaldības ieguldījums Sporta kompleksā “Zemgale”- **Ls 17 500**;
- 3) informācijas sniegšanai veicinot privatizāciju un uzņēmējdarbību, izlietoti **Ls 70 375**, tajā skaitā PHARE –2000 projektu izstrādei izlietoti **Ls 65 224**;
- 4) izglītības, kultūras un sporta attīstībai piešķirti **Ls 20 000**;
- 5) dzīvojamā fonda privatizācijas sekmēšanai p/u “NĪP” piešķirtas subsīdijas **Ls 13 451**;
- 6) aizdoti p/u “NĪP” siltummezglu telpu izbūvei dzīvojamajās mājās **Ls 17 300**.

**Dabas resursu nodokļa** ieņēmumi izlietoti **Ls 23 732**,tajā skaitā:

- 1) pasākumiem, saistītiem ar vides aizsardzību, **Ls 20 017**,
- 2) ūdens kvalitātes kontrolei **Ls 2 265**,
- 3) biedru nauda organizācijai “LASA” **Ls 60**;
- 4) projektam vides aizsardzībā **Ls 1 390**.

**Autoceļu fonda** līdzekļi izlietoti – **Ls 510 842** jeb **103,3%** apmērā, tajā skaitā:

- a) investīcijas Rīgas ielas rekonstrukcijai – **Ls 63 199**,
- b) ielu uzturēšanai un remontiem – **Ls 410 583**,
- c) valsts dotācija p/u “Autobusu parks” pasažieru regulārajiem pārvadājumiem **Ls 34 828**.

**Pārējo speciālo budžetu līdzekļi** izlietoti **Ls 208 835**,tajā skaitā:

- a) **Dzīvokļu fonda** izdevumi **Ls 90 750** , no tiem **Ls 30 750** izlietoti ēkas Pasta ielā 44 pirkšanai; subsīdijas p/u “NĪP” iedzīvotāju izvietojšanai, dzīvojamā fonda uzturēšanai un pašvaldības uzņēmējsabiedrību, kuras sniedz komunālos pakalpojumus iedzīvotājiem, zaudējumu kompensācijai - **Ls 58 288**; elektrisko plīšu iegādei sociālajam īres namam izlietoti **Ls 1 712**;
- b) **Iestāžu pārējie speciālie budžeti** ir izlietoti saskaņā ar to mērķiem, īstenojot dažādus projektus. Lielāko projektu realizējis Ģ.Eliasa Vēstures un mākslas muzejs - “Panāksim pretī” ar valsts līdzfinansējumu;
- c) **Reklāmas nodevas** līdzekļi pilsētas noformēšanai izlietoti **Ls 286**.

**Ziedojumu** līdzekļi izlietoti **Ls 57 947** .

Aizdevumi no speciālā budžeta

Neatmaksāto aizdevumu apjoms pašvaldības īpašuma privatizācijas fondam uz gada beigām sastāda **Ls 4 748** - p/u "Kinodirekcija" likvidācijai.

Dzīvojamo māju privatizācijas fondam neatmaksāto aizdevumu summa sastāda **Ls 81 040** (**Ls 30 200** – izglītības iestāžu apkures izdevumu apmaksai, **Ls 35 000** – pilsētas slimnīcai apkures izdevumu apmaksai, **Ls 15 840** – aizdevuma atlikums p/u "NĪP" siltummezglu telpu izbūvei).

Aizdevumus Dzīvojamo māju privatizācijas fondam 2002.gadā atmaksāja:

- 1) **Ls 29 400** – SIA "Jelgavas ūdens"(investīciju projekta sagatavošanas darbiem),
- 2) **Ls 1 800** - Pieaugušo izglītības centrs( apkures izdevumu apmaksai),
- 3) **Ls 1 250** – aģentūra "Kultūra" (aizdots bija Kultūras centram Ledus skulptūras svētku organizēšanai),
- 4) **Ls 5 423** – p/u "NĪP".

Dzēsti no privatizācijas fonda līdzekļiem piešķirtie aizdevumi:

- 1) aizdevuma atlikusī summa **Ls 2 696** bukleta "Jelgavas kapenes" izdošanai,
- 2) aizdevums **Ls 2 200** transporta iegādei p/u "Kapu saimniecība".

**1.3. Pašvaldības finansiālais stāvoklis****AKTĪVI UN PASĪVI ( kopsavilkuma bilance)**

Nr. p/k.	AKTĪVI	Gada sākumā	Gada beigās	Nr. p/k.	PASĪVI	Gada sākumā	Gada beigās
1.1.	Ilgtermiņa ieguldījumi, tajā skaitā:	49191257	38414043	2.1.	Pašu kapitāls, tajā skaitā:	41957346	34455088
	<i>nemateriālie ieguldījumi</i>	<i>16373</i>	<i>20269</i>		<i>pamatkapitāls</i>	<i>39255198</i>	<i>25648790</i>
	<i>pamatlīdzekļi</i>	<i>8877472</i>	<i>10610060</i>		<i>iepriekšējo gadu izpildes rezultāts</i>	<i>989136</i>	<i>2295355</i>
	<i>ilgtermiņa finansu ieguldījumi</i>	<i>40297412</i>	<i>27783714</i>		<i>budžeta gada izpildes rezultāts</i>	<i>1713012</i>	<i>6510943</i>
1.2.	apgrozāmie līdzekļi	2313375	4334928	2.2.	Kreditori	9547286	8293883
	<b>Bilance (1.1. + 1.2.)</b>	<b>51504632</b>	<b>42748971</b>		<b>Bilance (2.1. + 2.2.)</b>	<b>51504632</b>	<b>42748971</b>

Ls

2002.gadā uz pārskata gada sākumu pašvaldības bilances summa sastādīja **Ls 51 504 632** un uz gada beigām **Ls 42 748 971** jeb samazinājās par **8 755 661 latu**.

Gada laikā no bilances tika izslēgti un nodoti pašvaldības uzņēmumiem, SIA, dzīvokļu īpašniekiem un citiem privatizācijas subjektiem ilgtermiņa ieguldījumi kopsummā **Ls 12 736 428**, tajā skaitā:

- 1) zeme **Ls 986 804** vērtībā;
- 2) ēkas un būves **Ls 11 445 323** vērtībā, no tiem **Ls 11 357 893** sastāda izslēgtā dzīvojamo māju privatizētā fonda vērtība par laika periodu no dzīvokļu privatizācijas procesa sākuma līdz pārskata perioda beigām;
- 3) statūtu kapitāls **Ls 304 301**.

Uzņemti bilancē ilgtermiņa ieguldījumi kopsummā **Ls 835 915**, tajā skaitā:

- 1) ēkas un būves **Ls 579 195** vērtībā;
- 2) zeme **Ls 256 718** vērtībā.

Sakarā ar privatizāciju no bilances izslēgto ēku un būvju kopsumma **Ls 50 519** un zemes **Ls 7 081**, bilancē uzņemtas ēkas par summu **Ls 54 161** un zeme par **Ls 171 152**.

Pašvaldībai pieder pamatlīdzekļi kopsummā **Ls 10 610 060**. Salīdzinājumā ar 2001.gadu to vērtība ir palielinājusies par **Ls 1 732 588**. 2002.gadā nopirkti pamatlīdzekļi summā **Ls 549 795**. Norakstīti pamatlīdzekļi par **Ls 142 893**.

Zemes vērtība bilancē **Ls 1 172 476**, palielinājums 2002.gadā par **Ls 486 163**, tā ir uzmērīto un Zemesgrāmatā ierakstīto, kā arī nopirkto zemes gabalu vērtība. Finanšu līdzekļu nepietiekamības dēļ vēl nav uzmērīta un ierakstīta Zemesgrāmatā visa pašvaldības zeme, pašvaldības zemes īpašumi tiek reģistrēti ik gadu budžetā apstiprinātā finansējuma ietvaros.

Pašvaldībai piederošo un piekrītošo zemes gabalu platība gada sākumā bija 2745 ha, no tās 823,2 ha īpašumā, 1921,8 ha nodoti lietojumā. Gada laikā īpašumā esošo zemju platība pieauga par 66,3 ha, bet lietojumā esošā zemes plātība samazinājās par 145,3 ha. Absolūtais samazinājums - 79 ha. Pašvaldības zemes platība uz pārskata perioda beigām - 2 686 ha, no tās:

798,8 ha – pašvaldības meži ar vērtību **Ls 475 317**;

1,8 ha - lauksaimniecībā izmantojamā zeme;

1375,9 ha – pārējā zeme.

Celtnu un būvju, tiltu u.c. summa bilancē **Ls 2 872 776**, vērtība 2002.gadā pieauga par **Ls 673 422**, jo uzņemtas bilancē rekonstruēto Lielupes un Driksas tiltu ar pievadiem vērtības.

Sakarā ar nolietojumu samazinājusies tehnoloģisko iekārtu vērtība par **Ls 15 080**, bet palielinājusies pārējo pamatlīdzekļu vērtība par **Ls 37 593**, tajā skaitā:

1) transporta līdzekļu vērtība par **Ls 12 212**;

2) saimniecības inventāra vērtība par **Ls 848**;

3) bibliotēku fondi par **Ls 19 567**;

4) pārējie pamatlīdzekļi par **Ls 4 966**.

Pašvaldības ilgtermiņa finanšu ieguldījumi Domes grāmatvedības bilancē ir novērtēti pēc izmaksu metodes.

Ilgtermiņa finanšu ieguldījumi pašvaldības uzņēmumos, SIA un akciju sabiedrībās **Ls 19 524 511**.

Līdzdalība asociēto uzņēmumu kapitālā **Ls 56050**.

Iestāžu un pašvaldības **kreditoru** kopējais parāds, ieskaitot pašvaldības saistības uz 01.01.2003. sastāda **Ls 8 293 883**:

1) **Ls 7 346 36** aizņēmumi;

2) **Ls 584 596** norēķinu parādi darbuzņēmējiem,

3) **Ls 362 900** pārējie norēķini par algu un nodokļiem un citiem kārtējiem decembra mēneša maksājumiem.

**Pašvaldības parāda** saistību apjoms par ārvalstu aizņēmumiem uz 2003.g. 1.janvāri sastāda **Ls 8 187 647** bez procentu maksājumiem.

Saistību atmaksa 2002.gadā tika veikta saskaņā ar noslēgtajiem grafikiem; atmaksātas aizdevumu pamatsummas:

1) **Ls 661 803** – Pasaules bankai,

2) **Ls 19 464** – Zviedrijas valdības aizdevums,

3) **Ls 6 419** – Eiropas rekonstrukcijas un attīstības bankai,

4) **Ls 388 881** – nomaksāti aizdevumu procenti.

**Debitoru** parāds pašvaldībai un iestādēm ir **Ls 2 711 203**:

1) **Ls 1 291 642** – maksātnespējīgās pašvaldības a/s “Jelgavas siltumtīklu uzņēmums” un p/u “Nekustamā īpašuma pārvalde” parādi par aizdevumiem;

2) **Ls 591 288** – izpirkuma maksas atlikušī daļa par pašvaldības objektu privatizāciju;

3) **Ls 193 694** - aizņēmumu no privatizācijas fonda un nekustamā īpašuma nodokļa parādi;

4) **Ls 98 467** - ieskaitītie avansi piegādātājiem par precēm, norēķini ar pasūtītājiem, pret personālu un iepriekš samaksātie nodokļi.

## 2. Komunālā saimniecība

Jelgavas pilsētas pašvaldības aģentūra "Pilsētsaimniecība" izveidota ar Jelgavas domes 2001.gada 13.decembra lēmumu un darbu uzsāka 2002.gada 1.februārī. Aģentūra darbojas uz Jelgavas pilsētas pašvaldības aģentūras "Pilsētsaimniecība" nolikuma pamata. Uzsākot aģentūras darbību, pirms kapu apsaimniekošanas un sabiedriskā transporta funkciju nodošanas aģentūrai saskaņā ar aģentūras štatū sarakstu tika nodarbināti 13 strādājošie, pēc augstāk minēto funkciju pārņemšanas aģentūrā saskaņā ar štatū sarakstu uz 01.01.2003. ir nodarbināti 38 strādājošie. Aģentūrai deleģēto funkciju izpildei 2002.gadā tika nodrošināti zemāk minētie ieņēmumi un veikti attiecīgi darbi.

### Ieņēmumi

#### I Pamatbudžeta ieņēmumi

1.	Dotācija no pašvaldības budžeta	Ls 892 145.
2.	Dotācija no valsts budžeta	Ls 349 905, t.sk.:
2.1.	VIP 2000 – 2004 "Driksas un Lielupes tiltu rekonstrukcija ar pieejām Jelgavā"	Ls 335 000,
2.2.	J.Čakstes piemineklim	Ls 13 000,
2.3.	Ā.Alunāna parkam	Ls 1 905.
3.	Aizņēmums no Unibankas VIP 2000 – 2004 "Driksas un Lielupes tiltu rekonstrukcija ar pieejām Jelgavā" realizācijas pašvaldības līdzfinansējuma nodrošināšanai	Ls 240 000,
4.	Iekasētas nodevas	Ls 202,
5.	Valsts nodarbinātības dienesta maksājumi par bezdarbnieku nodarbināšanu	Ls 28 082,
6.	Maksas pakalpojumi un citi pašu ieņēmumi	Ls 63 346,
Kopā pamatbudžets:		Ls 1 333 680.
7.	Gada laikā papildus piešķirtas dotācijas no pašvaldības budžeta sekojošām vajadzībām:	
a)	meža kapu kapličas remontam	Ls 2 080,
b)	autostāvvietas izbūvei pie slimnīcas	Ls 3 000,
c)	vētrā lauzto koku novākšanai	Ls 4 400,
d)	kapu apsaimniekošanas funkciju pārņemšanai	Ls 17 660,
e)	sabiedriskās tualetes ierīkošanai Raiņa parkā	Ls 3 000,
f)	pārvietojamo soliņu izgatavošanai	Ls 1 500,
g)	J.Čakstes pieminekļa izveidošanai	Ls 4 500,
h)	plūdu seku likvidēšanai	Ls 4 770,
i)	pārņemto kredītsaistību atmaksai	Ls 195 000.

Kopā papildus piešķirtās dotācijas Ls 235 910

Pamatbudžeta līdzekļi 2002.gadā izlietoti 100% apjomā. Atlikuma uz 01.01.2003. nav.

## II Speciālā budžeta ieņēmumi

1.	Autoceļu (ielu) fonda ieņēmumi	Ls 418 448, t.sk.:
1.1.	no akcīzes nodokļa naftas produktiem	Ls 323 798,
1.2.	no transporta līdzekļu ikgadējās nodevas	Ls 94 650.

Autoceļu (ielu) fonda līdzekļi 2002.gadā izlietoti 100% apjomā. Atlikuma uz 01.01.2003. nav.

2.	Domes privatizācijas fonda ieskaitījums uz 01.02.2002. pārņemto kredītsaistību segšanai par Skautu ielas remontu	Ls 9 606,
3.	Dabas resursu nodokļa ieskaitījums ūdens analīžu veikšanai pilsētas peldvietās	Ls 1 370,

Līdzekļi izlietoti 91% apmērā, neizlietotie līdzekļi uz 01.01.2003 Ls 123.

4.	Ziedojumu un dāvinājumu ieņēmumi	Ls 13 809, t.sk.:
4.1.	J.Čakstes pieminekļa izveidošanai	Ls 7 013,
4.2.	Ganību ielas labiekārtošanai	Ls 1 315,
4.3.	Driksas un Lielupes tiltu ar pieejām labiekārtošanai	Ls 5 480.

Ziedojumu un dāvinājumu līdzekļi izlietoti 67 % apmērā. Neizlietoti līdzekļi uz 01.01.2003. Ls 4 505 attiecas uz J.Čakstes pieminekļa izveidošanu, kas tiks turpināta 2003.gadā.

## Izdevumi

Aģentūras pamatbudžeta un speciālā budžeta līdzekļi izlietoti šādu Aģentūras veikto darbu finansēšanai:

## I Aģentūras vispārējā darbība

1. Aģentūra pārņēma p/ie "Komunālā pārvalde" kredītsaistības Ls 790 556, kuras 2002.gadā sedza Ls 523 719 apmērā, pārņemto kredītsaistību neatmaksātais atlikums uz 01.01.2003 Ls 266 836.
2. Izveidota Aģentūras finansu uzskaites un kontroles sistēma,
3. Sākot ar 2002.gada 1.jūniju Aģentūra pilda visas nolikumā paredzētās funkcijas,
4. Pilsētas infrastruktūras objektu inventarizācijā tika iesaistīti LLU studenti,

## II Aģentūras kompetencē esošo funkciju izpilde:

1. Ielu uzturēšana
  - 1.1. Veikta VIP 2000 – 2004 "Driksas un Lielupes tiltu rekonstrukcija ar pieejām Jelgavā" realizācija 91% apmērā,

- 1.2. Izstrādāta VIP 2002 - 2008 "Tranzītielu rekonstrukcija Jelgavas pilsētā" pieteikuma koncepcija un uzsākta šī investīciju projekta pieteikuma un Rīgas ielas posma no Institūta ielas līdz Loka maģistrālei projekta izstrāde.,
- 1.3. Veikts asfaltēto pilsētas ielu seguma remonts (bedrīšu labošana) 90% apmērā,
- 1.4. Lielākie asfaltēto ielu remontdarbi:
  - 1.4.1. Garozas ielā posmā no Aviācijas ielas līdz Prohorova ielai,
  - 1.4.2. Ganību ielā posmā no Satiksmes ielas līdz Atmosdas ielai, piesaistot uzņēmēju līdzfinansējumu,
  - 1.4.3. Platones ielā no Lietuvas šosejas līdz Viktorijas ielai,
  - 1.4.4. Katoļu ielā no Raiņa ielas līdz S.Edžus ielai,
  - 1.4.5. Kalnciema ceļā posmā no Rīgas ielas līdz Vecajam ceļam,
  - 1.4.6. Zemgales prospektā no Amatu skolas līdz Sudraba Edžus ielai.
2. Ielu apgaismojums
  - 2.1. Rekonstruēts ielu apgaismojums Asteru ielā, P.Lejiņa ielā un izbūvēts apgaismojums Lazdu ielā,
  - 2.2. Sadarbībā ar DET izstrādāta apgaismes tīklu apsekošanas, bojājumu pieteikšanas un novēršanas sistēma. 2002.gadā 4465 nomainītas 2482 lampas.
3. Satiksmes drošība
  - 3.1. Rekonstruēts luksofors Lielās un Mātera ielas krustojumā, uzstādīts jauns luksofors Mātera un Svētes ielas krustojumā.
  - 3.2. Izpildīts horizontālais apzīmējums ar krāsojumu 804,5 m<sup>2</sup> Lielajā ielā posmā no Uzvaras ielas līdz Māras ielai, Pasta ielā no Kr.Barona līdz J.Raiņa ielai un gājēju pārejās.
4. Sabiedriskais transports
  - 4.1. Veikta autobusu pieturvietu un aprīkojuma inventarizācija,
  - 4.2. Izstrādātas sabiedriskā transporta maršrutu shēmas,
  - 4.3. Veikta cenu aptauja un uzsākts darbs pie līguma sagatavošanas ar firmu "UNICOM" par autobusu pieturvietu aprīkojuma uzstādīšanu.
5. Hidrotehniskās būves
  - 5.1. Izstrādātas 20 meliorācijas pases,
  - 5.2. Veikta jauna būvniecība:
    - 5.2.1. Parka un Tērvetes ielā lietus ūdens kanalizācijas,
    - 5.2.2. Sargu ielā, Vecajā ceļā, 4.līnijā caurtekas,
    - 5.2.3. Kameņu ielā sūknētava,
  - 5.3. Veikti remontī:
    - 5.3.1. Raiņa, Rīgas, Aviācijas, Tērvetes, Madaras, Lapskalna, Asteru, Mātera, Zirgu, Zvejnieku, Filozofu, Savienības, Dobeles, Pērnavas, Brīvības, Pētera, Akadēmijas, Kārklū, Garozas, pulkveža O.Kalpaka, Nameja, Uzvaras, Ausekļa, Kr.Barona, Jēkaba, Puķu, Zāļu ielās, Loka maģistrālē, Bērzu ceļā, Lietuvas šosejā, Riekstu ceļā, Būriņu ceļā caurteku un lietus ūdens kanalizācijas
    - 5.3.2. Bāra, Būriņu un Vītulu tiltu pār Svēti, divu gājēju tiltu pār Platones upi,
    - 5.3.3. Slokas ielas sūknētavas un caurtekas,
  - 5.4. Veikta grāvju tīrīšana Zirgu, Ķeguma, Slokas un Saldus ielās, Bāra un Būriņu ceļā, 6.līnijā, Kalnciema ceļā, Garozas un Biešu ielās, Loka maģistrālē, Sargu un Mednieku ielās, Vītulu ceļā, Liepājas un Sila ielās,
  - 5.5. Veikta Sniega ielas braucamās daļas uzbēršana,

5.6. Izstrādāts projekts un organizēti darbi sadarbībā ar “Latvijas dzelzceļu” virsūdeņu aizvadīšanai no dzelzceļa trases teritorijas 47.km virzienā uz Meiteni.

## 6. Labiekārtošanas darbi

### 6.1. Parki un skvēri

- 6.1.1. Uzstādīta konteinera tipa tualete Raiņa parkā,
- 6.1.2. Uzsākta Aizsargu, Miera, Bauskas ielu rotācijas apļa zālāja iekopšana,
- 6.1.3. Atremontēti vai uzstādīti 36 jauni soliņi, uzstādītas 18 jaunas atkritumu urnas,
- 6.1.4. Izveidotas puķu dobes 310 m<sup>2</sup>,
- 6.1.5. Veikta avārijas un pēc vētras nogāzto 230 koku nozāģēšana un novākšana,
- 6.1.6. Veikta krūmu izciršana un to šķeldošana Pasta salā.

### 6.2. Kapi

- 6.2.1. Veikta Bērzu kapu teritorijas uzbēršana 1.5 ha platībā,
- 6.2.2. Organizēti Svecīšu svētki kapos.

### 6.3. Trotuāri

- 6.3.1. Akadēmijas ielā pie muzeja 395 m<sup>2</sup>,
- 6.3.2. Akadēmijas ielā pie veikala "Andris" 88 m<sup>2</sup>,
- 6.3.3. Lielajā ielā pieslēgums pie VIP ietvaros veiktā 36 m<sup>2</sup>,
- 6.3.4. Aviācijas ielā un Mātera ielā 134 m<sup>2</sup> ar uzņēmēju līdzdalību,
- 6.3.5. Ierīkotas 2 autobusu pieturas.

## 7. Mežu apsaimniekošana

- 7.1. Izstrādātas krājas kopšanas cirtes 9.3 ha platībā ar krāju 401.8 m<sup>3</sup>, izlases un vienlaidus (transformējamās meža zemes) cirtes 8.8 ha platībā ar krāju 655.4 m<sup>3</sup>,
- 7.2. Realizējot kokmateriālus, iegūti 18 104 Ls,
- 7.3. Izstrādātas kvartālstīgas 800 tek.m. un novākti apdegumi no meliorācijas grāvjiem 1400 tek.m.,
- 7.4. Izcirsts pamežs un novākti koki Langenvaldes parkā un Staltplaču kapos.

Bez augstāk minētajiem darbiem tika veikta pilsētas ielu, trotuāru un inženiertehnisko iekārtu ikdienas uzturēšana saskaņā ar līgumiem Nr.344, 294, 295, 296, 133, 258, 259, 11, 12, 13, 15, 16.

III Darbi, kas ir saistīti ar Aģentūras kompetencē esošo funkciju izpildes nodrošināšanu:

- 1. Organizēts rakšanas darbu atļauju izsniegšanas komisijas darbs:
  - 1.1. pavisam notikušas 33 rakšanas darbu komisijas sēdes,
  - 1.2. izsniegtas 320 rakšanas darbu atļaujas,
- 2. Veikta pilsētas ielu, trotuāru un hidrotehnisko būvju inventarizācija.
- 3. Uzsākta ielu tehnisko pasu precizēšana.
- 4. Izstrādāti pilsētas ikdienas apsekošanas maršruti un ieviesta sistēma atklāto problēmu fiksācijai un risināšanai.
- 5. Sagatavoti “Jelgavas pilsētas teritorijas labiekārtošanas, uzturēšanas un aizsardzības” un “Par rakšanas darbu veikšanu Jelgavas pilsētā” saistošo noteikumu projekti” un JPPA “Pilsētsaimniecība” sniegto apbedīšanas maksas pakalpojumu izcenojumi.
- 6. Vasaras mēnešos labiekārtošanas darbos nodarbinātu 30 skolēni.
- 7. Gada laikā vidēji mēnesī nodarbināt 35 bezdarbnieki pilsētas labiekārtošanas darbos.
- 8. Piespiedu sabiedriskajos darbos nodarbināti 28 notiesātie.
- 9. Izstrādāts JPPA “Pilsētsaimniecība” noslēgto līgumu reģistrs.

10. Sagatavotas 35 cenu aptaujas un 1 konkurss.
11. Iesniegti 3 pieteikumi krimināllietu ierosināšanai par Domes īpašumam nodarītajiem zaudējumiem.
12. Izremontēts aģentūras ēkas pulkveža O.Kalpaka ielā 16<sup>a</sup> pirmais stāvs.

### 3. Sociālā palīdzība

Veidojot sociālās palīdzības tīklu Jelgavā kā valsts kopējās sociālās drošības sistēmas sastāvdaļu, Jelgavas sociālo lietu pārvalde (JSLP) 2002.gadā pašvaldības iedzīvotājiem sniedza sociālo palīdzību, organizēja un sniedza sociālos pakalpojumus, plānoja un organizēja veselību veicinošos pasākumus, piesaistot citu resoru un dienestu speciālistus.

Sociālā darba mērķis bija sniegt atbalstu krīzes situācijās nonākušām personām, kuru ienākumi, fiziskās un garīgās veselības līmenis neļauj nodrošināt vajadzīgo dzīves kvalitāti, palīdzēt ģimenēm atjaunot spēju sociāli funkcionēt un radīt šai funkcionēšanai labvēlīgus apstākļus.

Saskaņā ar nolikumu JSLP pakļautībā ir pašvaldības iestādes:

1. Jelgavas bērnu nams – patversme;
2. Jelgavas pilsētas nakts patversme.

JSLP pārraudzībā ir pašvaldības iestādes:

1. Jelgavas pilsētas bezpeļņas uzņēmums “Jelgavas tuberkulozes slimnīca”;
2. Jelgavas pilsētas pašvaldības bezpeļņas uzņēmums “Jelgavas poliklīnika”;
3. Jelgavas pilsētas pašvaldības medicīniskās aprūpes bezpeļņas uzņēmums “Jelgavas pilsētas slimnīca”;
4. Jelgavas pilsētas pašvaldības bezpeļņas organizācija sabiedrība ar ierobežotu atbildību “Medicīnas sabiedrība “Optima – 1””;
5. Jelgavas pilsētas pašvaldības medicīniskās aprūpes bezpeļņas uzņēmums “Jelgavas neatliekamās medicīniskās palīdzības stacija”.

Risinot sociālos jautājumus, JSLP sadarbojās ar:

1. Bāriņtiesu;
2. Izglītības pārvaldi;
3. Valsts policiju;
4. Municipālo policiju;
5. Sociālās sfēras nevalstiskajām organizācijām;
6. Narkoloģisko slimnīcu;
7. Psihoneiroloģisko slimnīcu;
8. Sociālo māju.

Sociālās sfēras kopējais finansējums 2002.gadā bija Ls 933969,0, tai skaitā sociālajiem pabalstiem Ls 307000,0. Pabalstus saņēma 3398 ģimenes, kurās ir 7367 personas.

Procentuāli lielākā pabalstu daļa – 61% izmaksāti trūcīgām ģimenēm, kuru ienākumi nesasniedza Ministru kabineta noteikto trūcīgas ģimenes ienākumu kritēriju: Ls 28,67 mēnesī uz katru ģimenes locekli. 68% no pabalstu saņēmējiem bija ģimenes ar nepilngadīgiem bērniem.



Brīvpusdienas skolās un bērnudārzos apmaksātas 1243 bērniem, pabalsti mācību līdzekļu iegādei – 894 bērniem, medikamenti izsniegti 122 trūcīgo ģimeņu bērniem.

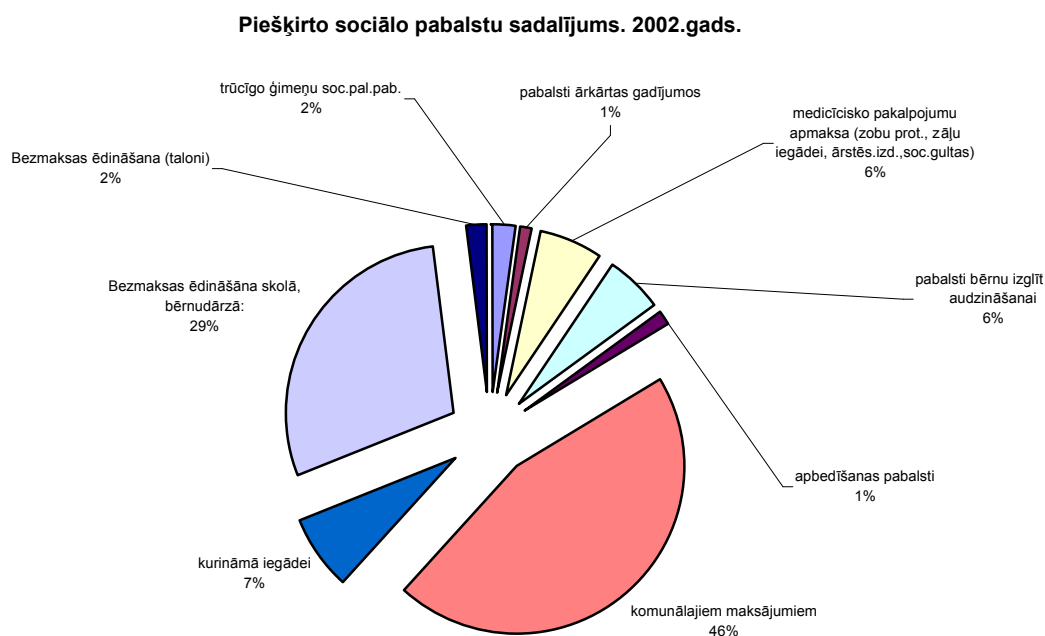

Diemžēl pašvaldībā ir liels skaits ģimeņu, kuras nenodrošina bērnu audzināšanu un pamatvajadzību apmierināšanu, tādēļ Bāriņtiesa pieņēmusi lēmumu par šo bērnu ievietošanu aprūpes institūcijās, t.sk. **Jelgavas bērnu namā – patversmē**. 2002.gada janvārī bērnu namā dzīvoja 112 audzēkņi, līdz gada beigām audzēkņu skaits samazinājās līdz 102. Gada gaitā bērnu namā – patversmē tika uzņemti 5 bērni, kuru vecākiem pārtraukta vecāku vara, īslaicīgi (līdz dzīves apstākļu noskaidrošanai mājās) – 2 bērni.

Patstāvīgu dzīvi pēc pilngadības sasniegšanas uzsāka 8 bērnu nama – patversmes audzēkņi, 2 bērni nodoti aizbildnībā, bet 5 bērni, pateicoties veiksmīgam sociālajam darbam ar vecākiem, varēja atgriezties ģimenē.

Bērnu nama – patversmes audzēkņi mācās dažādās izglītības iestādēs: 77 skolas vecuma audzēkņi mācās 11 dažādās pilsētas skolās, 8 mācās 3 valsts internātskolās, 13 pirmsskolas vecuma bērni apgūst 5 un 6-gadīgo bērnu apmācības programmas pirmsskolas izglītības iestādēs.

2002.gadā bērnu namā – patversmē strādāja 66 darbinieki, no tiem 37 kvalificēti audzinātāji, sociālie darbinieki, psihologs un logopēds. Par bērnu veselību rūpējās medmāsas un ģimenes ārste.

Finansu līdzekļu izlietojums uz vienu bērnu mēnesī bija Ls 200,0. Daļa šo izdevumu tiek segta no sponsoru – Vejles komūnas un sabiedriskās organizācijas “Atbalsts Jelgavas bērnu namam” (Dānija) un sabiedriskās organizācijas “Aktion Reikorn” (Vācija) līdzekļiem. Pateicoties šim finansējumam, pārbūvēti sanitārie mezgli un grupu telpas, izbūvētas atsevišķas istabiņas, tuvinot bērnu nama – patversmes atbilstību Latvijas Republikas normatīvajos aktos izvirzītajām augstajām sanitārajām un higiēnas prasībām. 2002.gadā par bērnu nama – patversmes sponsoru kļuva arī Islandes vēstniecība.

Lai novērstu bērnu nonākšanu ārpusģimenes aprūpē, Jelgavā 2002.gadā darbību aktīvi izvērsis **JSLP Krīzes centrs**, kurš izveidots sadarbībā ar Dānijas valdību un ievērojamu finansiālu atbalstu. Krīzes centra uzskaitē ir 450 bērni, pēc palīdzības griezušās 143 ģimenes, sociālo rehabilitāciju diennakts aprūpē saņēmuši 8 bērni, psihologs sniedzis 390 konsultācijas, bet psiholoģiskā rehabilitācija sniegta 10 vardarbībā cietušiem bērniem. Krīzes centrā organizētas skolas brīvlaika nodarbības novārtā atstātiem bērniem, darbojas pusaudžu izglītojošas un atbalsta grupas, organizētas divas apmācības programmas vecākiem. Uz Krīzes centra bāzes realizēts projekts čigānu tautības māmiņām par veselības jautājumiem.

Liela uzmanība 2002.gadā veltīta arī **vecu ļaužu problēmām**. Aprūpe dzīvesvietā nodrošināta 110 personām, t.sk. 64 pensionāriem un 46 invalīdiem. Īslaicīgā sociālā aprūpe institūcijā sniegta 74 personām, t.sk. pēc ārstēšanās stacionārā – 43, sociālo apstākļu dēļ – 31 personai. Mājās apsekoti 272 pensionāri, kuri 2002.gadā sasniedza 80 gadu vecumu. Vecu ļaužu aprūpes centros ievietotas 28 personas, rindā aprūpei specializētajos valsts sociālās aprūpes centros uzņemtas 45 personas, ievietotas 24 personas, t.sk. 17, kas uzņemtas rindā 2001.gadā.

Pabalstus komunālajiem maksājumiem saņēmuši 1463 pensionāri, kuriem nav apgādnieku, 937 personas saņēmušas pabalstus zobu protezēšanai un medikamentu un pārsienamo materiālu iegādei.

Pilsētas transporta mēnešbiļetes 12 mēnešus gadā apmaksātas politiski represētajiem pensionāriem - 75% apmērā no to vērtības un 6 mēnešus gadā pensionāriem, kuri vecāki par 70 gadiem un kuru pensija nepārsniedz 64 latus - 50% apmērā par kopējo summu Ls 23204,0.

#### **Sniegti sociālās rehabilitācijas pakalpojumi invalīdiem:**

24 personām apmaksāta uzturēšanās rehabilitācijas sanatorijā “Tērvete”, piegādāti valsts apmaksāti tehniskie palīglīdzekļi 58 personām ar pārvietošanās grūtībām, apmaksāta 3 nobrauktuvju izbūve 3 dzīvokļos, pašvaldība finansiāli atbalstījusi slimnieku uzturēšanos psihoneiroloģiskās slimnīcas “Ģintermuiža” dienas centrā, Tuberkulozes slimnīcas dienas stacionārā, invalīdu sporta kluba “Cerība”, sieviešu invalīdu biedrības “Zvaigzne”, Jelgavas invalīdu biedrības aktivitātes.

Pašvaldība finansējusi arī personu bez noteiktas dzīves vietas sociālo vajadzību nodrošināšanu: medicīniskās apskates poliklīnikā, dokumentu noformēšanu, ēdināšanu un uzturēšanos nakts patversmē.

**Nakts patversme** paredzēta 30 personām, tās pakalpojumus izmantojuši 89 cilvēki, uzturoties institūcijā ilgāku vai īsāku laika posmu. 2002.gada decembrī stiprā sala dēļ iemītniekiem tika atļauts uzturēties patversmē arī dienā.

Patversmes klienti saņem konsultācijas un reālu palīdzību sociālo problēmu risināšanā (dokumentu atjaunošana, invaliditātes un pensiju jautājumi, aprūpes pakalpojumi u.c.), kā arī tiek iesaistīti iestādes saimnieciskajos darbos u.c. nodarbinātības pakalpojumos.

Nakts patversmes klientu vidū ir arī sodu izcietušās personas, un iestādes darbs kopumā dod būtisku ieguldījumu noziegumu recidīvu novēršanā.

## **4. Izglītība**

Jelgavas Izglītības pārvalde ir pašvaldības iestāde, kas risina pašvaldības kompetencē esošos izglītības jautājumus un realizē pašvaldības izglītības politiku Jelgavas domes deleģētās kompetences ietvaros. Izglītības pārvaldi finansē no pašvaldības budžeta. Pārvaldes

struktūrvienības ir Metodiski informatīvais centrs, Pārvalde, Centralizētā grāmatvedība un Saimnieciskā daļa. Visas struktūrvienības sniedz pakalpojumus izglītības iestādēm.

#### 4.1. Pirmsskolas izglītība

Pilsētā darbojas 13 pirmsskolas izglītības iestādes, no tām 6 privātās pirmsskolas izglītības iestādes.

Izglītības iestādes nosaukums	Piederība	Bērnu skaits 02.01.2002.	Bērnu skaits 01.09.2002.	Izmaiņas audzēkņu skaitā +/- -
P/I Zemenīte	pašvaldības	136	148	+ 12
P/I Gaismiņa	pašvaldības	104	112	+ 8
P/I Lācītis	pašvaldības	107	133	+ 26
P/I Pasaciņa	pašvaldības	221	233	+ 12
P/I Kamolītis	pašvaldības	207	231	+ 24
P/I Vārpiņa	pašvaldības	114	137	+ 23
P/I Rotaļa	pašvaldības	230	242	+ 12
SIA Evons P/I "Zvaigznīte"	privāta	127	135	+ 8
I.Krasmanes i/u pirmsskolas iestāde "Pūčuks"	privāta	125	150	+ 25
B.Briedes i/u pirmsskolas iestāde "Rūķu māja"	privāta	80	99	+ 19
T.Salmiņas i. daudznozaru uzņēmuma "Edgars un Tamāra" pirmsskolas iestāde "Pīlādītis"	privāta	178	164	- 14
I.Tomašūnas i/u "Psiholoģijas centrs" pirmsskolas iestāde "Rakari" un "Saulītes rakari"	privāta	72	84	+ 12
SIA Mītavas Elektra	privāta	122	160	+ 38

Pirmsskolas izglītības programmu īsteno arī privātā vidusskola "Mītava" un sākumskola, kurās pirmsskolas izglītības programmu apgūst 210 audzēkņi.

2002.gada I pusgadā beidzās pirmsskolas izglītības iestāžu nodošana privatizācijai saskaņā ar Jelgavas Domes 09.03.2000.lēmumu Nr.6/30 "Par Jelgavas pašvaldības pirmsskolas iestāžu tīkla reorganizāciju". 18.01.2002. privatizācijai nodeva bērnu dārza ēkas, inventāru un būves Pērnavas ielā 16., 14.05.2002. privatizācijai nodeva bērnu dārza ēku, būvju kompleksu un inventāru Kr.Barona ielā 46a. Abas pirmsskolas izglītības iestādes turpina darbu, īsteno licencētas izglītības programmas. Šīs iestādes turpina īstenot arī speciālās pirmsskolas mazākumtautību izglītības programmas izglītojamajiem ar valodas attīstības traucējumiem, pašvaldība mācību gada laikā apmaksā logopēda likmi, atbilstoši Ministru kabineta noteiktajai amatalgas likmei.

## Dzimumstība Jelgavas pilsētā no 1987. līdz 2002.gadam

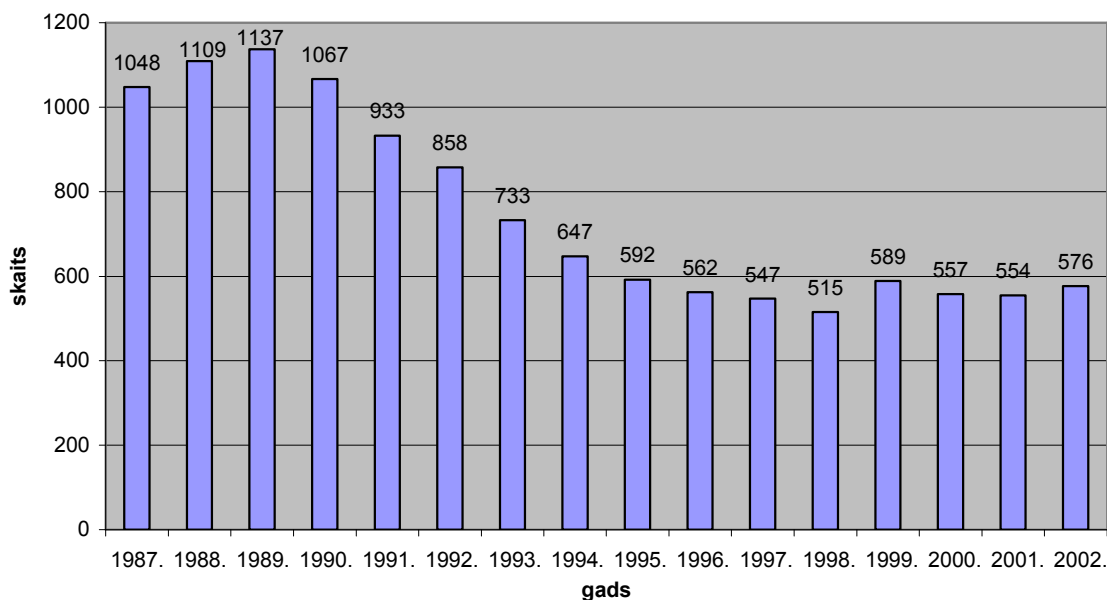

Pašvaldība finansēja katra pilsētā reģistrētā bērna izglītošanu privātajā pirmsskolas izglītības iestādē, atbilstoši Ministru kabineta noteikumiem, t.i. Ls.28,83 mēnesī.

01.09.2002. pirmsskolas izglītības iestādes sāka īstenot programmu 5 – 6 gadīgo bērnu obligātai sagatavošanai pamatzglītības apguvei. Patreiz šo programmu apgūst 1067 bērni, 15 izglītības iestādēs. Atbilstoši vecāku pieprasījumam izglītības iestādes īsteno divpadsmit, septiņu un četru stundu apmācības programmu.

Pirmsskolas izglītības iestādēs strādā 271 pedagoģiskais darbinieks, no tiem 201 pirmsskolas izglītības skolotājs, 21 mūzikas skolotājs, 4 fiziskās attīstības skolotāji, 11 speciālie pedagogi, 4 latviešu valodas skolotāji, 11 metodiķi, 15 iestāžu vadītājas.

Lai nodrošinātu drošu un sanitārās higiēnas prasībām atbilstošu izglītības vidi, pirmsskolas izglītības iestādēs par pašvaldības budžeta līdzekļiem veikti remontdarbi.

## Veiktie nozīmīgākie remontdarbi

Nr.p.k.	Veiktais darbs	Izmaksas Ls	Izglītības iestāde
1.	Ugunsdzēsības signalizācijas ierīkošana	1571,75	P/I Zemenīte
2.	Virtuves bloka remonts	3238,69	BAC Rotaļa
3.	Rehabilitācijas grupu uzbrauktuvju izbūve	3500	BAC Rotaļa
4.	Jumta remonts	5740,69	P/I Vārpiņa
5.	Grupas telpas izbūve	3099,34	P/I Gaismiņa
6.	Ugunsdzēsības signalizācijas ierīkošana	1052,38	P/I Lācītis
7.	Tualešu telpu remonts	2447,76	P/I Lācītis
8.	Ūdens un kanalizācijas tīklu renovācija	999,08	P/I Lācītis
9.	Ugunsdzēsības signalizācijas ierīkošana	1579,88	P/I Pasaciņa
<b>KOPĀ</b>		<b>23229,57</b>	

#### 4.2. Pamata un vidējā izglītība

Pilsētā 14 izglītības iestādes īsteno vispārējās izglītības programmas, no tām 2 privātskolas, 3 skolas īsteno speciālās izglītības programmas.

Nr.p.k.	Skolas nosaukums	Klašu/skolēnu skaits 31.05.2002.	Klašu/skolēnu skaits 1.09.2002.	Izmaiņas skolēnu skaitā + / -
1.	1.ģimnāzija	36/998	32/918	- 90
2.	2.ģimnāzija	32/948	32/962	+ 14
3.	4.vidusskola	45/1263	44/1267	+ 4
4.	5.vidusskola	27/769	25/736	- 33
5.	6.vidusskola	33/870	31/822	- 48
6.	Spīdolas ģimnāzija	16/421	18/470	+ 49
7.	1.pamatskola	20/486	17/430	- 56
8.	2.pamatskola	31/837	29/768	- 69
9.	3.pamatskola	43/1176	43/1202	+ 26
10.	4.pamatskola	44/1232	40/1144	- 88
11.	Sākumskola	4/ 114	4/113	- 1
12.	Vakara maiņu vidusskola	28/462	33/606	+144
13.	Speciālā skola	26/172	30/187	+ 15
14.	1.sanatorijas internātskola	9/153	9/155	+ 2
15.	2.sanatorijas internātskola	12/121	12/123	+ 2
16.	Privātskola Punktiņš	89	82	- 7
17.	Privātā vidusskola Mītava	16	17	+ 1
	<b>KOPĀ</b>	<b>10127</b>	<b>10002</b>	<b>-125</b>

2002.gadā visas pašvaldības un privātās izglītības iestādes turpināja īstenot licencētas izglītības programmas.

Atbilstoši grafikam no 8. – 15.03.2002. akreditēta 1.ģimnāzija un tās īstenotās izglītības programmas. Akreditācijas komisija pieņēma lēmumu akreditēt 1.ģimnāziju un tās īstenotās izglītības programmas: pamatzglītības programmu, vispārējās vidējās izglītības programmas vispārizglītojošo virzienu, vispārējās vidējās izglītības programmas humanitāro un sociālo virzienu, vispārējās vidējās izglītības programmas matemātikas, dabas zinību un tehnikas virzienu līdz 12.04.2007.

Latvijas citās pilsētās un rajonos dzīvojošo skolēnu apmācība  
Jelgavas pilsētas vispārējās izglītības iestādēs  
2002./2003.m.g.

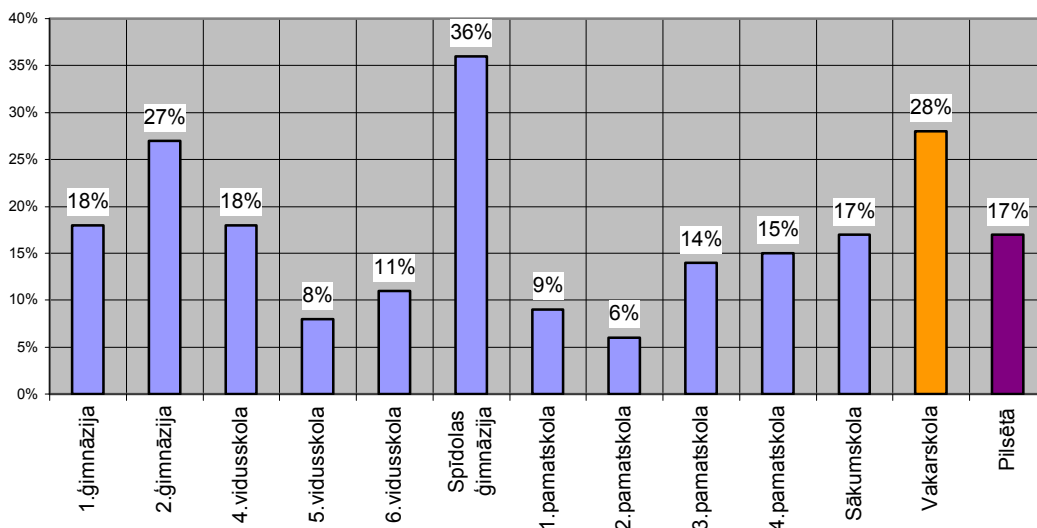

Turpinājās skolotāju tālākizglītība, izmantojot Metodiski informatīvā centra bāzi un speciālistus. Skolotājiem ar augstāko nepedagoģisko izglītību notika kursi "Aktuālas psiholoģiski pedagoģiskās problēmas un to risinājumi izglītošanās procesā".

Vispārizglītojošo dienas skolu pedagoģisko darbinieku sadalījums pēc izglītības  
Jelgavas pilsētā 2002./2003.m.g.

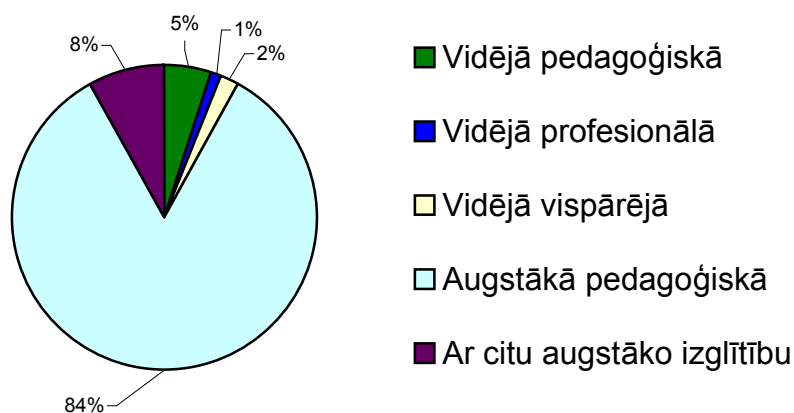

Liela vērība pievērsta mācību metodikas apguvei, svešvalodu, dzimtās valodas, dabas zinību, veselības mācības, mājturības, ekonomikas skolotāju izglītošanai. Kursus "Aktualitātes mājturībā" vadīja Latvijas Lauksaimniecības universitātes pasniedzēji, izmantojot LLU mācību bāzi.

Īpaši jāakcentē kursi klašu audzinātājiem "Pedagogu, vecāku un skolēnu sadarbība izglītības procesā", latviešu valodas skolotājiem mazākumtautību skolās "Latviešu valodas un literatūras mācīšanas jaunākās metodes", vides izglītības koordinatori "Vides izglītības integrēšana pamatskolu un vidusskolu mācību saturā", veselības mācības un bioloģijas skolotājiem "Dzīves prasmju izglītība narkomānijas profilaksē", internātskolu audzinātājiem "Audzināšanas darba problēmu risinājums internātskolā", "Pedagoga loma profilaktiskā darba organizēšanā izglītības vidē" u.c. Vakara maiņu vidusskolas pedagogi izglītojāsursos "Pieaugušo izglītības metodes vakarskolā".

Pilsētā darbojas 23 metodiskās apvienības. 2002.gadā izvirzījām mērķi izveidot metodisko apvienību darba sistēmu pa izglītošanās jomām (valoda, es un sabiedrība, tehnoloģijas un zinātņu pamati, māksla), lai sekmētu Valsts pamatizglītības standartā noteikto mērķu un uzdevumu īstenošanu.

Izglītības pārvaldes speciālisti, sadarbojoties ar skolām, noorganizēja 17 pilsētas mācību priekšmetu olimpiādes : vācu un angļu valodā, fizikā, biznesa ekonomiskajos pamatos, matemātikā, latviešu valodā un literatūrā, ķīmijā 9.- 12.kl., ģeogrāfijā, krievu valodā (svešvalodā), vēsturē, politikā, dzimtajā valodā 3.klašu skolēniem, kombinētajā olimpiādē 4.klašu skolēniem, mājsaimniecībā, vizuālajā mākslā. Mācību priekšmetu olimpiādēs piedalījās 1192 skolēni, no tiem 513 skolēni ieguva godalgotas vietas. Vizuālās mākslas skolotāji olimpiādi organizēja sadarbojoties ar LLU. Labākie skolēni ieguva tiesības pārstāvēt pilsētu novada un valsts mācību priekšmetu olimpiādēs.

Labākos rezultātus novadā mūsu skolēni ieguva latviešu valodā, vācu valodā, vēsturē un kombinētajā olimpiādē 4.klašu skolēniem. Valsts olimpiādēs labākie rezultāti - krievu valodā, ģeogrāfijā, biznesa ekonomikas pamatos, matemātikā, latviešu valodā.

Jau otro gadu novada un valsts olimpiāžu uzvarētus pilsētas svētkos pieņem un apbalvo Domes priekšsēdētājs A.Rāviņš, par tradīciju ir kļuvusi kopīgā skolēnu, skolotāju un Domes priekšsēdētāja fotografēšanās pēc pilsētas pateicības rakstu un balvu saņemšanas.

Mācību procesa kvalitātes nodrošināšanai izstrādātas pilsētai vienotas mācību programmas un nodrošināta to aprobācija: veselības mācībā, lietišķajā informātikā pamatskolas klasēm, matemātikā.

Vispārējās vidējās izglītības programmu piedāvājums  
Jelgavas pilsētā 2003./2004.m.g.

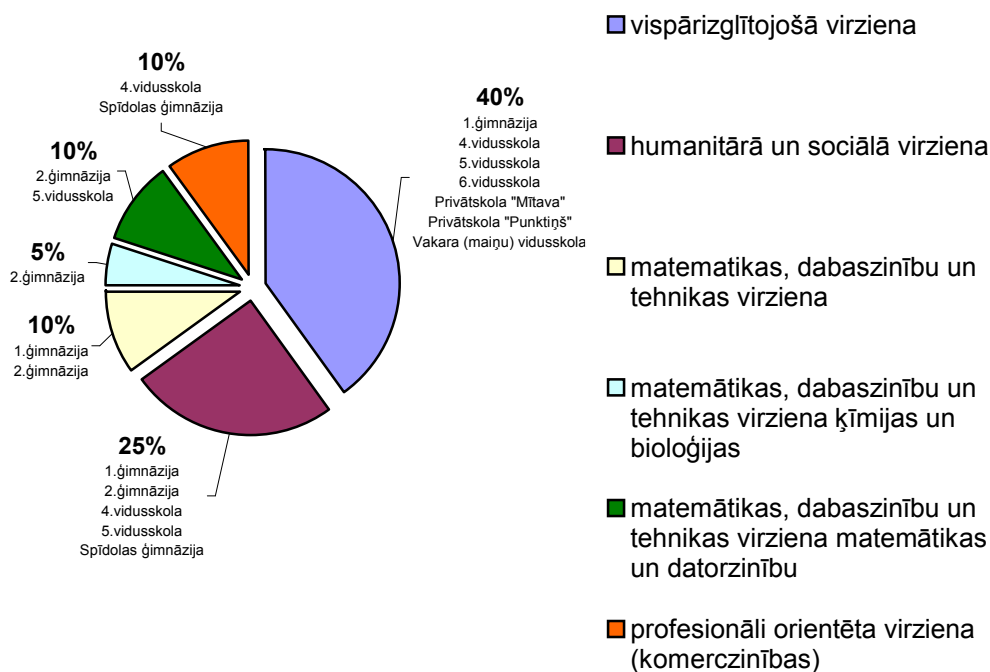

Uzsākta skolu bibliotekāru profesionālās meistarības pilnveidošanas programmas īstenošana un bibliotēku sagatavošana akreditācijai. Turpinās skolu bibliotēku krājumu ievadīšana elektroniskajos katalogos.

Metodiski informatīvais centrs nodrošina servisu pilsētas pedagogiem: darbojas metodiskā bibliotēka, mācību filmu videotēka, audio un CD kolekcijas noma, ekskluzīvo mācību līdzekļu noma, mācību materiālu, programmu datu bāzes, skolotāji var izmantot Interneta pakalpojumus.

Izmantojot Zviedrijā - Nakā apgūto pieredzi, izveidota pilsētas skolu vecāku dome un realizēts projekts "Profilaktiskās stacijas vecākiem". Vecāki ir ļoti motivēti darboties un 4.05.2002. nodibināja sabiedrisko organizāciju "Vecāki Jelgavai". 18.10.2002. vecāki uzsāka īstenot projektu "Liels un mazs drošā pilsētā". Divas vecāku patruļas katru piektdienas vakaru atrodas pilsētā, lai būtu līdzās saviem bērniem un sniegtu viņiem atbalstu situācijās, kurās pusaudži un jaunieši apjūk, bieži pieņem nepareizu lēmumu. Svarīgi, ka vecāki interesējas par savu bērnu izglītības kvalitāti, saturīga, mērķtiecīga brīvā laika izmantošanas iespējām.

Ar Kanādas universitāšu un koledžu asociācijas tiesiskās reformas kapacitātes programmas finansiālu atbalstu īstenojām projektu vecāku izglītošanā "Jelgavas pilsētas riska ģimeņu vecāku apmācība", projekta izmaksas Ls 1760,-. Īstenojot projektu, vecāki un projekta vadītāji izstrādāja metodisku materiālu "Mazā rokasgrāmata ģimenei".

Izstrādāts un iesniegts LR IZM Valsts investīciju projekts "Jelgavas 2.ģimnāzijas sporta halles celtniecība". Saņemts finansējums Ls 28000 sporta halles projektēšanas izdevumu apmaksai. Tika noslēgts līgums ar SIA "Nams" sporta halles projekta izstrādāšanai, uzsākta projekta izstrāde.

2002.gadā veikts nozīmīgs darbs izglītības vides sakārtošanā, skolēnu un skolotāju drošības nodrošināšanā.



**2002.gadā īstenoti projekti,  
kuri finansēti no mērķdotācijas pašvaldībām vienreizējiem pasākumiem:**

Nr.p.k.	Projekta nosaukums	Finansējums Ls.	Izglītības iestāde
1.	Mājturības kabineta remonts	7000	1.ģimnāzija
2.	Ķīmijas kabineta remonts	4800	2.ģimnāzija
3.	Fizikas kabineta labiekārtošana, iekārtu iegāde	2000	2.ģimnāzija
4.	Sporta halles projektēšanas darbu apmaksas	28000	2.ģimnāzija
5.	Logu nomainīšana aktu zālē	5800	4.vidusskola
6.	Klases un garderobes telpu izbūve	3000	4.vidusskola
7.	Dziedāšanas kabineta remonts	4000	4.vidusskola
8.	Grīdas remonts	2000	2.pamatskola
9.	Dušu telpu izbūve	4000	3.pamatskola
10.	Jumta seguma remonts	4000	4.pamatskola
11.	Ķīmijas kabineta remonts	4000	Spīdolas ģimnāzija
12.	Jumta seguma nomainīšana	7000	Sākumskola
13.	Darbmācības kabineta iekārtu iegāde	1500	Speciālā skola
<b>KOPĀ</b>		<b>77100</b>	

**Izpildītie remontdarbi, kuri finansēti no mērķdotācijas investīcijām pašvaldībām**

Nr.p.k.	Projekta nosaukums	Finansējums Ls.	Izglītības iestāde
1.	Logu rāmju nomainīšana, ieejas mezgla renovācija	10000	1.ģimnāzija
2.	Logu rāmju nomainīšana	10000	Sākumskola
<b>KOPĀ</b>		<b>20000</b>	

**Nozīmīgākie izpildītie remonta darbi par pašvaldības budžeta līdzekļiem**

Nr.p.k.	Veiktie remonta darbi	Finansējums Ls.	Izglītības iestāde
1.	Ventilācijas kameras demonstāža, spēka kabeļu uzstādīšana.	2976,62	1.ģimnāzija
2.	Pagrabstāva koridora remonts	1991,46	1.ģimnāzija
3.	Zēnu tualetes remonts	2413,55	1.ģimnāzija

4.	Mājturības kabineta remonts	7413	1.ģimnāzija
5.	Trīs mācību kabinetu remonts	6798,97	2.ģimnāzija
6.	Tualesu izbūve	4015,36	2.ģimnāzija
7.	Apkures sistēmas remonts	1781,89	2.ģimnāzija
8.	Tualesu telpu izbūve	6082,94	4.vidusskola
9.	Bēniņu apstrāde ugunsdrošības nodrošināšanai	375	4.vidusskola
10.	Sporta zāles palīgtelpu renovācija	21349,75	4.vidusskola
11.	Videonovērošanas kameru uzstādīšana	3352,12	2.ģimnāzija,5.vidusskola
12.	Cokola siltināšana, apmales izbūve	4568,62	5.vidusskola
13.	Aktu zāles un foajē remonts	2031,24	6.vidusskola
14.	Siltummezgla renovācija	2809,49	6.vidusskola
15.	Grīdu nomaiņa, tualetes remonts	3242,43	6.vidusskola
16.	Siltummezgla remonts	3375,53	2.pamatskola
17.	Jumta remonts	1791,55	3.pamatskola
18.	Tualetes remonts	1483,13	3.pamatskola
19.	Siltummezgla remonts, siltumskaitītāju pārbaudes	711,33	4.pamatskola
20.	Datorklases elektroapgādes ierīkošana	998,88	4.pamatskola
21.	Tualesu telpu renovācija	4189,11	Spīdolas ģimnāzija
22.	Ugunsdzēsības signalizācijas ierīkošana	1582,21	Sākumskola
23.	Mācību kabineta remonts	1546,33	Speciālā skola
24.	Apkures sistēmas remonts	890	Vakara vidusskola
25.	Grīdu remonts, tualetes remonts	3178,86	Vakara vidusskola
<b>KOPĀ</b>		<b>90949,37</b>	

#### Latvijas izglītības informatizācijas sistēmas projekta īstenošana.

2002.gadā turpinājās Latvijas izglītības informatizācijas sistēmas projekts. Pilsēta saņēma finansējumu Ls 37000. datortehnikas iegādei. Centralizētā konkursā iepirkti 82 datori. 1., 2.ģimnāzijā, 2., 3., 4.pamatskolā un 5.vidusskolā ierīkotas jaunas datorzinību klases, 10 datorus saņēma pirmsskolas izglītības iestādes, Sākumskola un Izglītības pārvalde. Par LIIS finansējumu apmācīti skolotāji, uzturēta un atjaunota skolvadības datu bāze, turpināta skolu bibliotēku krājumu reģistrēšana LIIS apakšprogrammā "Bibliotēkas – elektroniskā kataloga izveidošana". IZanalizētas skolotāju datorlietošanas prasmes.

Datori mācību procesam 2002./2003.m.g.

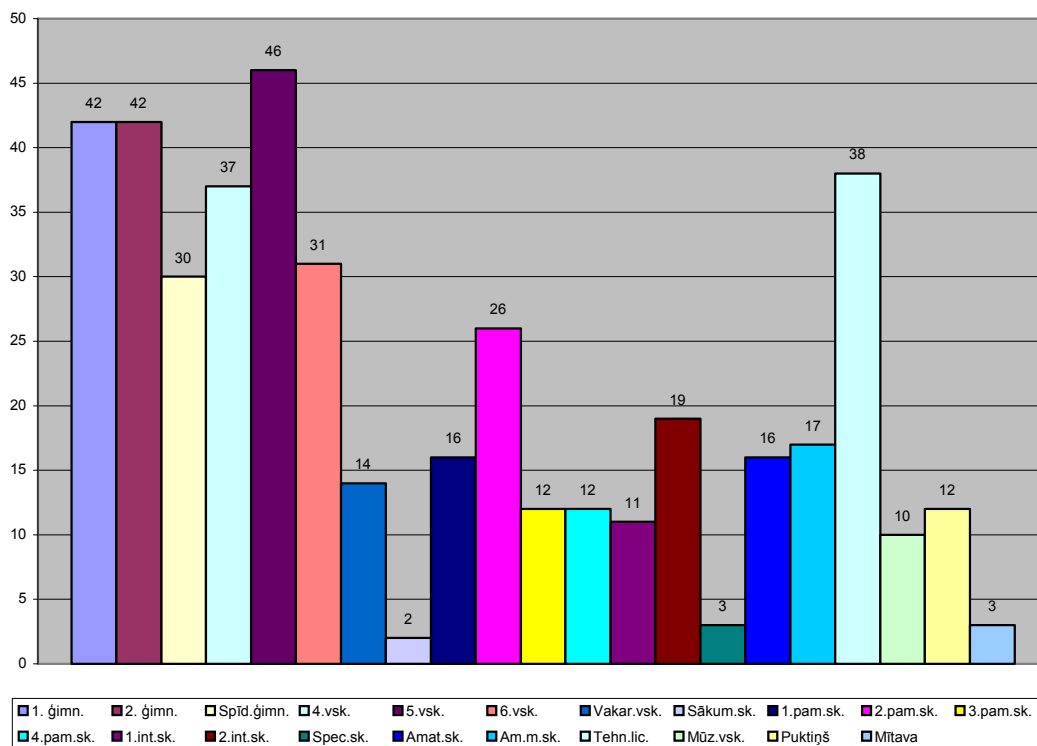

### 4.3. Profesionālās ievirzes sporta izglītība

01.09.2002. Bērnu jaunatnes sporta skola (BJSS), Specializētā peldēšanas skola sāka īstenot profesionālās ievirzes sporta izglītības programmas. Sporta skolu darbu izvērtēja akreditācijas komisijas un pieņēma lēmumu akreditēt abas sporta skolas un to īstenotās sporta programmas uz sešiem gadiem. Augstāko iespējamo vērtējumu 48 punktus saņēma Specializētā peldēšanas skola.

#### Specializētā peldēšanas skola

Profesionālās ievirzes sporta izglītības programmu īsteno 6 kvalificēti treneri, darbojas 8 mācību treniņu grupas, 2 sporta meistarības pilnveidošanas un 2 augstākās meistarības grupas ar 116 audzēkņiem. Skola īsteno arī interešu izglītības programmu peldēšanā, kurā katru gadu peldētprasmi apgūst 800 pilsētas un rajona skolēni no 7 – 9 gadu vecumam. Interešu izglītības programmu īsteno 2 profesionāli treneri, kuri trenē 14 pamatsagatavotības peldēšanas grupas.

2002.gada septembrī uzsākta pilsētas skolu 2.klašu skolēnu bezmaksas peldētmācība. 12 nodarbībās bērni apgūst peldētprasmi. 2002./2003.mācību gada 1.semestrī peldētprasmi apguva 250 3. un 4.pamatskolas skolēni. No 2002.gada septembra 3.pamatskolā darbojas divas specializētās peldēšanas novirziena klases ar 48 skolēniem.

Jelgavā notiek valsts mēroga peldēšanas sacensības, skola 2002.gadā organizējusi valsts nozīmes sacensības :

- a) LR ziemas čempionātu,
- b) Baltijas čempionātu,

- c) LR sprinta čempionātu,
- d) LR skolēnu sporta spēles,
- e) LR kausa izcīņas 2.posmu,
- f) LR JSC meistarsacīkstes,
- g) sporta meistara A.Kresa kausa izcīņa tauriņstilā,
- h) sporta meistara A.Miskārova kausa izcīņu brasā,
- i) sporta meistara J.Mistera piemiņas kausa izcīņu sprintā vīriešiem,
- j) sporta veterāna V.Biezā kausa izcīņu jaunākajā vecuma grupā meitenēm un zēniem.

### Bērnu un jaunatnes sporta skola

Sporta skolai akreditētas 7 profesionālās ievirzes sporta izglītības programmas :

- a) basketbols,
- b) vieglatlētika,
- c) kanoe airēšana un smaiļošana,
- d) airēšana (akadēmiskā),
- e) futbols,
- f) džudo,
- g) šahs.

Programmu īstenošanā iesaistīti 18 treneri, 44 grupās trenējas 610 audzēkņi. Lielākais audzēkņu skaits – 201 trenējas basketbolā.

2002.gadā Latvijas olimpiskās komitejas un Izglītības un zinātnes ministrijas rīkotajā konkursā sporta skola ieguva 3.vietu valstī.

### **Par pašvaldības budžeta līdzekļiem BJSS telpās veikti remonta darbi:**

<b>Nr.p.k.</b>	<b>Izpildītie remonta darbi</b>	<b>Finansējums Ls.</b>	<b>Izglītības iestāde</b>
1.	Dušu telpu un tualešu renovācija	5458,25	BJSS

### **4.4. Profesionālā izglītība**

Licencētas profesionālās izglītības programmas īsteno Amatu skola. Skola īsteno viengadīgās izglītības programmas – modists, viesmīlis, divgadīgās izglītības programmas – atslēdznieks, virpotājs, trīsgadīgās izglītības programmas – drēbnieks, konditors, pavārs, frizieris, četru gadu izglītības programmu – komercdarbinieks. Skolā mācās – 516 audzēkņi.

Visus skolas izdevumus, izņemot pedagogu darba samaksu, sedz pilsētas budžets. Amatu skola licencējusi profesionālās pamatizglītības programmas ar pedagoģisko korekciju – palīgšuvējs un montāžas darbu atslēdznieks. Pedagoģiskās korekcijas programmas jaunieši uzsāk apgūt pēc 7. vai 8.klases un divu vai trīs gadu laikā apgūst profesionālās izglītības pirmo kvalifikācijas līmeni un pamatizglītību. Amatu skola īsteno arī interešu izglītības programmu kultūrizglītībā un tehniskajā jaunradē. Populārākās interešu izglītības programmas ir datorzinības, mūzikas un deju studija, dekoratīvā izšūšana, dizaina studija. Blakus mācību darbam interešu izglītības programmās jaunieši papildina savas zināšanas turpmākajā profesijā.

Skolas materiālā bāze un kvalificētie pasniedzēji ļauj īstenot arī pārkvalifikācijas programmas bezdarbniekiem. Pieprasītākās bezdarbnieku pārkvalifikācijas programmas ir pavāru, šuvēju, drēbnieku, frizieru, kasieru kursi.

Par pašvaldības budžeta līdzekļiem skolā izbūvēta sporta zāle un tās palīgtelpas. Sporta zāles izbūvei izlietoti Ls 8000.

#### 4.5. Interesešu izglītība

Interesešu izglītību īstenoja Bērnu jauniešu centrs “Junda”, sporta skolas, skolu interesešu pulciņi, Mākslas skola. Interesešu izglītības programmas izvērtēja pašvaldības apstiprināta komisija un finansējumu iestādēm piešķīra vienam gadam. Turpmāk katru gadu decembrī visas interesešu izglītības programmas tiks izvērtētas un pašvaldības komisija lems par finansējuma piešķirumu pedagogu darba samaksai.

Bērnu un jauniešu pieprasītākās programmas ir – modes dejas, breiks, līnijdejas, aerobika, tautas dejas, datorzinību pulciņš, lietišķās mākslas pulciņi (keramikas, kokapstrādes, šūšanas u.c.). Vidusskolēni vislabprātāk darbojas jauno politiķu, socioloģijas, menedžeru interesešu grupās. Bērnu un jauniešu centrā darbojas arī pilsētas Skolēnu dome, jaunatnes darbinieku sabiedriskā organizācija “Knifs”, kura sadarbībā ar bērnu un jauniešu centru “Junda” izstrādā projektu “Uz fanātisma sprādzienu cerot”. Šī projekta mērķis ir izstrādāt stratēģisko programmu jauniešu dzīves uzlabošanai Jelgavas pilsētā (2003.- 2008.gadā). Projektu atbalsta Baltijas – Amerikas partnerattiecību programma, ASV starptautiskās attīstības aģentūra un atvērtās sabiedrības kopīgi finansēts fonds, kura darbību Latvijā administrē Sorosa fonds Latvija.

2002.gada vasarā pilsētā darbojās divas nometnes. Nometne “Lediņi” darbu uzsāka 3.06. un katru mēnesi līdz 31.08. uzņēma 120 bērnus no 6 – 14 gadu vecumam. Tā ir stacionāra bērnu atpūtas nometne, kurā bērni profesionālu pedagogu vadībā darbojas dabas izpētes, keramikas, dejošanas, dziedāšanas, lego, sporta, floristikas, zīmēšanas, grima, rotaļlietu izgatavošanas, veselības mācības, teātra sporta u.c. darbnīcās. Pedagogi bērniem organizē arī nakts piedzīvojumus, pārgājienus, ekskursijas, kuri tiek pakļauti katras nedēļas tēmai – leģendai.

Nometni “Tevī gaida vasara!” organizēja arī Jelgavas Sv. Annas ev.lut. draudze, Lielajā ielā 22a. Tā bija periodiskas darbības dienas nometne, pēc programmas – atpūtas nometne. Nometne notika Sv. Annas ev.lut. draudzes baznīcas teritorijā un telpās no 5.06. – 30.08. katru darba dienu no 10.00 – 17.00, tajā darbojās bērni no 7 – 16 gadiem.

2002.gadā BJC “Junda” saņēma valsts finansējumu logu nomaiņai aktu zālē Pasta ielā 32 un jumta remontam nometnē “Lediņi”. Remonta darbiem izlietoti Ls 7300.

Mākslas skolā par pašvaldības budžeta līdzekļiem remontēta aktu zāle. Remonta darbiem izlietoti Ls 7181,20

Valsts Jaunatnes iniciatīvu centrs BJC “Junda” atzina par labāko interesešu izglītības iestādi Zemgalē 2002.gadā.

#### 4.6. Pieaugušo izglītība

Pieaugušo izglītības funkciju pilsētā realizē Jelgavas Reģionālais Pieaugušo izglītības centrs (PIC). 2002.gadā kopumā PIC tika realizētas 20 dažādas mācību programmas, kuras beidza 354 cilvēki 36 grupās sekojošos mācību virzienos:

Programmas	Cilvēki	Grupas
Angļu valoda	57	6
Datorkursi	118	13
Grāmatvedība	22	2
Latviešu valoda	40	5
Sabiedriskās zinības	27	2
Sociālās zinības	69	5
Uzņēmējdarbība	21	3
<b>KOPĀ</b>	<b>354</b>	<b>36</b>

2002.gadā veiksmīgi uzsākta Phare 2000 projekta "Uzņēmējdarbības atbalsta un pieaugušo izglītības Zemgales reģionāla centra izveide" īstenošana par kopējo summu EUR 1.061.333.

2002.gadā PIC investēja līdzekļus ēku rekonstrukcijā un remontos par kopējo summu Ls 21.741, tai skaitā:

1. nomainīti visi pamatēkas logi;
2. nomainīti vai uzstādīti jauni konvekcijas radiatoru ar siltuma padeves regulatoriem;
3. uzsākta siltuma regulēšanas automātikas un ūdens filtrēšanas, attīrīšanas agregātu uzstādīšana;
4. sadarbībā ar Metodiski informatīvo centru un Izglītības pārvaldi izveidota bibliotēka;
5. veicot kapitālo pārbūvi izveidotas 3 auditorijas, telpas administrācijas vajadzībām, koridors (paredzot iespēju auditorijās nokļūt cilvēkiem ar īpašām vajadzībām). Kopējā izremontētā platība pārsniedz 250 m<sup>2</sup>;
6. pabeigta elektroapgādes sistēmas rekonstrukcija - paplašināšana, kā rezultātā PIC elektroenerģijas ievads ir dublēts. Izveidota maģistrāle, kas savieno abas PIC ēkas nodrošinot vairāk kā 50 kW pārvades jaudu. Uzstādīti kontrolskaitītāji, lai gūtu iespēju uzskaitīt apakšrnieku patērētās elektroenerģijas apjomu.

#### 4.7. Izglītības atbalsta fonda darbība

Izglītības atbalsta fonds (turpmāk – IAF) izveidots ar Jelgavas domes 12.06.1997. lēmumu nr.9/10 "Par Jelgavas Izglītības atbalsta fonda nolikumu".

2002.gadā notikušas 5 fonda padomes sēdes, izskatīti 112 iesniegumi, piešķirti 93 kredīti skolotājiem, kuri iegūst augstāko pedagoģisko izglītību specialitātē vai turpina izglītību maģistratūrā.

Finansiāli atbalstīta 89 talantīgu skolēnu līdzdalība valsts un starptautiskajos projektos, konkursos, mācību olimpiādēs, Eiropas vai Pasaules sporta sacensībās u.c. izglītības pasākumos.

**Finansu līdzekļu aprīte 2002.gadā**

<b>Izdevumi/ieņēmumi</b>	<b>Summa Ls</b>
Līdzekļu atlikums uz 01.01.2002.	4720,97
Ieskaitīti līdzekļi	5000
Izmaksāti kredīti studijām	21124
Izmaksāti finansu atbalsts	1481
Atmaksāti kredīti	16078,47
Atlikums uz 01.01.2003.	3194,44

Fonda līdzekļi uzkrāti pakāpeniski no pašvaldības privatizācijas fonda līdzekļiem un piesaistot Demokrātijas attīstības centra līdzekļus skolotāju tālākizglītības kopprojekta īstenošanai.

Fonda līdzekļi izmantoti skolotāju studiju programmu apmaksai, piešķirot bezprocentu kredītus, talantīgu skolēnu līdzdalības atbalstīšanai valsts un starptautiskajos pasākumos – konkursos, konferencēs, mācību priekšmetu olimpiādēs, radošajās nometnēs, Latvijas debašu kluba konferencēs, starptautiskās sporta sacensībās, mākslas un mūzikas konkursos u.c.

Atbilstoši nolikumam katrs kredītņēmējs iesniedz fonda padomei iesniegumu un citus nepieciešamos dokumentus. IAF padome katru iesniegumu izskata individuāli un pieņem lēmumu par kredīta vai finansu atbalsta piešķirumu. Kredīti un finansiālais atbalsts tiek piešķirts, ņemot vērā fonda finansiālās iespējas.

Kredīta saņēmējs ar fondu slēdz līgumu, kurā iestrādāta norma, ka no katra mēneša algas tiek atmaksāta viena divpadsmitā daļa no kopējās kredīta summas. Šāda līdzekļu atmaksas kārtība ļauj nodrošināt līdzekļu aprīti un iespēju finansiāli atbalstīt skolotāju tālākizglītību un skolēnu radošu darbu.

**5. Kultūra****5.1. Vispārīga informācija**

Saskaņā ar Jelgavas Domes 13.12.2001. lēmumu Nr.25/5 "Par Jelgavas pilsētas pašvaldības aģentūras "Kultūra" izveidošanu" ir izveidota un 01.02.2002. darbu uzsākusi Jelgavas pilsētas pašvaldības aģentūra "Kultūra", kas turpina pildīt Kultūras nama, Kultūras centra funkcijas.

Jelgavas pilsētas pašvaldības aģentūra "Kultūra", turpmāk tekstā – aģentūra "Kultūra", ir Jelgavas pilsētas pašvaldības kultūras iestāde, kas sadarbībā ar LR Kultūras ministriju realizē valsts un Jelgavas Domes politiku kultūras jomā Jelgavas pilsētā.

Aģentūra "Kultūra" organizē darbu, pamatojoties uz Satversmi, LR likumiem, LR KM tiesību aktiem un uz domes apstiprinātā Nolikuma (lēmums Nr.25/5;13.12.2001.) pamata.

Aģentūras "Kultūra" galvenie uzdevumi ir:

1. veicināt kultūras mantojuma apzināšanu, saglabāšanu un mērķtiecīgu izmantošanu;
2. atbalstīt un sekmēt kultūras un mākslas jaunrades procesus, mākslinieku un pašdarbības kolektīvu radošo darbību;
3. organizēt vietējās, republikas un starptautiskas nozīmes kultūras un mākslas sarīkojumus pilsētā.

Finansējums

Aģentūra "Kultūra" tiek finansēta no Jelgavas pilsētas pašvaldības budžeta un 2002.gadā aģentūras "Kultūra" budžets bija **Ls 217 064**, no tā:

Pašvaldības dotācija (tai skaitā dotācija tautas kolektīviem, Kultūras Padomes atbalstītajiem projektiem)	Ls 159 440,-
Kultūras Ministrijas mērķdotācija tautas kolektīvu vadītāju darba samaksai	Ls 17 506,-
Mērķdotācija no Valsts kases kultūras nama "Rota" tualešu remontam	Ls 3 700,-
JPPA "Kultūra" ieņēmumi par maksas pakalpojumiem, no kuriem lielākie ieņēmumi ir no ieejas biļetēm un afišu izlīmēšanu, telpu nomas un dalībmaksas pasākumos;	Ls 35 617,-
Kultūrkapitālfonda dotācija	Ls 700,-

2002.gadā JPPA "Kultūra" saņēma kopsummā ziedojumus par Ls 11 205 gan Piena svētkiem, gan Ledus svētkiem, dažādiem tautas kolektīviem, svētku uguņošanai.

Tautas mākslas amatierkolektīvi

Kopš 2000.gada tautas kolektīvu finansēšana notiek saskaņā ar Nolikumu par Jelgavas pilsētas tautas mākslas kolektīvu finansēšanas kārtību.

	<b>2001.gadā:</b>	<b>2002.gadā:</b>
Uz pašvaldības finansējumu pretendēja	<b>26 kolektīvi</b>	<b>28 kolektīvi</b>
Finansējums tika piešķirts	<b>24 kolektīviem</b>	<b>26 kolektīviem</b>
Kopsummā	<b>Ls 20 832.</b>	<b>Ls 22 383.-.</b>

Lielāko aktivitāti 2002.gadā uzrādījuši TDA "Lielupe", bērnu un jauniešu deju kolektīvs "Vēja zirdziņš", TDA "Kalve", 2.ģimnāzijas jauniešu deju kolektīvs "Dālderis", 2.ģimnāzijas jauktais koris "Skali", Sv. Annas baznīcas koris. Aktīvi darbojusies Jelgavas vienīgā folkloras kopa "Dimzēns", kas piedalījās vairākos konkursos un festivālos.

JPPA "Kultūra" Kultūras Padome

Kultūras Padome, kas darbojas pie aģentūras "Kultūra", un kurai ir tiesības apspriest svarīgākos kultūras dzīves jautājumus un budžeta līdzekļu sadalījumu pašvaldības kultūras iestādēm, atbalstījusi:

<p>2002.gadā:  iesniegti - 74 projekti  par kopējo summu - Ls 66 199,30  atbalstīti - 38 projekti  par kopējo summu - Ls 24 043</p>
---



Lielākie projekti 2002.gadā, ko atbalstīja Kultūras Padome un realizēja aģentūra “Kultūra”:

- a) **LIELDIENU PASTAIGA**, ko organizē aģentūra sadarbībā ar LLU Studentu klubu. Pasākuma izmaksas – pašvaldības finansējums **Ls 700**
- b) **POPGRUPU FESTIVĀLS “BALTĀ KAZA”** notika 9.reizi un pašvaldības finansējums tam bija **Ls 523**.
- c) **PILSĒTAS SVĒTKI**, kuru ietvaros notika **PŪTĒJU ORKESTRU FESTIVĀLS “G. ORDELOVSKIM – 75”**, kur finansējums no pašvaldības budžeta bija **Ls 7000**. Šie svētki šajā gadā bija vērienīgāki, ilga trīs dienas ar plašu svētku programmu – pilsētas kolektīvu koncerti, grupu “Tumsa” un “Ozols” koncertiem.
- d) Par tradīciju kļuvis sarīkojums **“IELĪGOSIM JĀŅUS”**, kurš notika ar pašvaldības finansējumu **Ls 1000, uzņēmēju atbalstu ~ Ls 150**. Šo svētku ietvaros tika godināti populārākie Jelgavas Jāņi, koncertēja Jelgavas kolektīvi, Līgo vakara noskaņai Lielupē tika laisti plosti ar ugunskuriem, estrādē tika rādīts Līgo uzvedums
- e) 2002.gadā Jelgavā jau otro reizi notika veselīgu dzīvesveidu popularizējušie **PIENA SVĒTKI**, kam finansējums no pašvaldības bija **Ls 1 000** un atbalsts no sponsoriem **Ls 10 180 apmērā**, no kā naudas līdzekļi bija Ls 7508, pārējo summu sastādīja dažāda veida barterdarījumi, produkcija loterijām, konkursiem u.tml. Piena svētki notika visas dienas garumā ar plašu kultūras programmu – grupa “Labvēlīgais tips”, Imants Skrastiņš, Dainis Porgants, Rita Trence u.c., ko vadīja Nacionālā teātra aktieri.
- f) Viens no tradicionālajiem pasākumiem Jelgavā ir **MIKĒLDIENAS GADATIRGUS**, kas šogad pulcināja daudzus amatniekus, tirgotājus un tautas mākslas amatierkolektīvus. Finansējums no pašvaldības, ko piešķīra Kultūras padome, bija **Ls 850.**, atbalsts no gadatirgus dalībniekiem – **Ls 300**
- g) Par tradīciju kļuvis **5.STARPTAUTISKAIS CEĻOJOŠO LEDUS SKULPTŪRU FESTIVĀLS JELGAVĀ**. Šogad pirmo reizi ledus skulptūras ceļoja ne tikai uz Latvijas pilsētām – Kuldīgu, Daugavpili, Jūrmalu, Rīgu, bet arī uz Lietuvu – Šauļiem. Ledus skulptūras veidoja mākslinieki no Latvijas, Lietuvas, Holandes, Baltkrievijas.

Pašvaldības finansējums svētkiem bija **Ls 2 000** un atbalsts no sponsoriem **Ls 11302 apmērā**, no kā naudas līdzekļi bija Ls 9720 un pārējo summu sastāda dažādi pakalpojumi, produkcija u.tml. Ledus svētku programmā Jelgavā piedalījās gan Jelgavas amatiermākslas kolektīvi, gan mākslinieki no Rīgas – grupa “Rīgas Viļņi”, “Dakota” u.c.

## Sarīkojumi

2002.gads uzrādīja kultūras pasākumu apmeklētāju pieaugumu. JPPA “Kultūra” gada darbības pārskatu var vērtēt trīs galvenajās organizatoriskās sadaļās: koncerti; teātra izrādes; izstādes. Katra no mākslas nozarēm sadalās attiecīgi profesionālās mākslas piedāvājumā un amatiermākslas aktivitātēs.

Pagājušajā gadā Jelgavas kultūras nams saviem apmeklētājiem piedāvāja **9 profesionālu kolektīvu un solistu koncertus** – piemēram, **Raimonda Ozola diska prezentāciju, LMA operas studijas “Figaro” operas izrādi bērniem “Ansītis un Grietiņa”, grupu “Autobuss debesīs”, Raita Ašmaņa Bigbenda koncertu kopā ar Raimonu Paulu un H.Spanovska un J.Paukštello R.Paula dziesmu koncertu, u.c.**

Profesionālo koncertu apmeklētāju skaits pagājušajā gadā bija – 8682. Tajā pat laikā aktīva darbība bija veltīta tam, lai organizētu amatierkolektīvu koncertus, no kuriem 21 bija bezmaksas pasākums (apmēram 5170 apmeklētāji), bet 9 skatītāji apmeklēja par maksu (3512 – apmeklētāji).

Tikpat lielu popularitāti izpelnījās teātra izrādes – **kopumā gada laikā Jelgavā notikušas 16 profesionālo teātru izrādes un 41 amatiereteātru izrāde**. Apmeklētāju skaits profesionālajos teātros saistīja 6195 cilvēkus, bet amatiereteātru kustībai sekojuši 3996 skatītāji. Biežs viesis Jelgavā šajā gadā bija Daugavpils teātris ar krievu trupu (jāatzīmē, ka vairākas šī teātra pirmizrādes tika izrādītas tieši Jelgavā), aktīva sadarbība notiek ar Valmieras un Liepājas teātriem, un šā gada sākumā pēc ilga pārtraukuma ir atsākusies sadarbība ar Dailes teātri.

**Brīvdabas estrādē** jau 9.gadu notika jauno rokgrupu **festivāls “Mēs Tornim”**, divreiz mēnesī notika nakts diskotēkas jauniešiem, kurās spēlēja Latvijā jauniešu iecienītas deju grupas – “Hameleoni”, “Pamatinstinkts”, “Mikseri”..

Regulāri divas reizes mēnesī tika organizēti atpūtas deju vakari, kuros ir spēlējušas tādas grupas kā “Kaimiņi”, “Apvedceļš”, “Kokmuižas muzikanti” “Lustīgais blūmīzers”.

2002.gada vasarā Jelgavā 5.Starptautiskā tautas deju festivāla “Sudmalīņas” ietvaros notika Zemgales novada deju svētki, kuros piedalījās deju kolektīvi ne tikai no Zemgales novada, bet arī festivāla viesi no Meksikas, Krievijas, Horvātijas un Polijas.

Mazāk aktīva darbība (objektīvu apstākļu dēļ) risinājusies izstāžu organizēšanā. Bijušas tikai 2 profesionālu mākslinieku izstādes ar 490 apmeklētājiem un 9 amatiermākslinieku izstādes, kuras apmeklējuši 1900 cilvēku. Daudz tika rīkoti arī izklaides un atpūtas pasākumi pilsētniekiem – kopā 29, kas ieinteresējuši 5202 cilvēkus.

### Projekti

2002.gadā Aģentūra “Kultūra” bija iesniegusi Kultūrkapitāla fondā 7 projektus, no kuriem tika atbalstīti 2 – izrādes Jelgavas Jaunajā teātrī “Vakariņas Senlisā” un “Brālītis un Karlsons”. Projekti tika iesniegti arī Kultūras Ministrijā mērķprogrammai “Nacionālas un starptautiskas nozīmes pasākumi”, Labklājības Ministrijai, Latvijas Kultūras fondam, Ziemeļu kultūras fondam, diemžēl tie netika atbalstīti.

2002.gada maijā tika sekmīgi realizēts projekts Jelgavas dalībai Ziemeļeiropas jaunatnes mākslas loka (NEYAC) pirmā darbnīcā Vāsā, Somijā. Jelgavas grupas dalību finansēja Kultūras atbalsta fonds, dalībnieku personiskais un aģentūras “Kultūra” ieguldījums. Projektā piedalījās deviņas dalībnieku grupas no projekta dalībvalstīm. Latvijas grupā ietilpa seši Jelgavas jaunieši un divi aģentūras “Kultūra” pārstāvji. Projekta svarīgākie notikumi bija Jelgavas jauniešu iesaistīšanās projekta ietvaros organizētajās radošajās darbnīcās, kuru laikā tika apzināti mākslas vienojošie un multikulturālie aspekti; veidotas prezentācijas; aģentūras Kultūra pārstāvju iepazīšanās ar projekta organizāciju un dalībvalstu pārstāvju savstarpējās apspriedes, kas nepieciešamas, plānojot NEYAC darbnīcas, to skaitā Jelgavā turpmākajos gados. Kā ilgtermiņa ieguvums minama Jelgavas jauniešu tālāka iesaistīšanās kultūras un sabiedriskajā dzīvē; tie līdzdarbojas Jelgavas kultūras pasākumu veidošanā (Ēnu teātris, Piena svētki, Ledus svētki) un nepieciešamības gadījumā var darboties arī kā instruktori vai grupu vadītāji nākošajās darbnīcās.

### Aptaujas

2003. gadā aģentūra Kultūra veica trīs sabiedrības aptaujas. Aptaujāti tika skolu jaunieši par kultūras un atpūtas iespējām Jelgavā un divu koncertu (*Autobuss debesīs; Raitis Ašmanis piedāvā*) apmeklētāji.

Skolu jaunatnes aptauja liecināja, ka jaunatnei (15 - 18.g.) ir izteikta interese par brīvdabas pasākumiem, popmūzikas koncertiem un naktsklubiem, bet nepietiekams ir

brīvdabas pasākumu piedāvājums. Savukārt, kultūras pasākumi tiek maz apmeklēti, jo tie reti piedāvā jaunatnei saistošus pasākumus, bet Kultūras nams ir neapmierinošā tehniskā stāvoklī.

Aptaujas koncertos palīdzēja iegūt informāciju par cenu politiku, reklāmas efektivitāti, un noteikt piemērotākās izvietojanas vietas, kā arī apliecināja, ka 72% no respondentiem pozitīvi vērtē Uzvaras parku kā perspektīvo koncertu vietu, ja to sakoptu. Galvenie negatīvā vērtējuma cēloņi bija attālums līdz vietai, tās atrašanās nomalē un nesakopta apkārtnē.

### Saimnieciskā darbība

JPPA "Kultūra" 2002.gadā veica vairākus nozīmīgus saimnieciskos darbus kultūras nama tehniskā stāvokļa uzlabošanai.

WC renovācija kultūras namā "Rota"	~ Ls 3660
WC renovācija Kultūras namā	~ Ls 10918
Kultūras nama baletzāles kosmētiskais remonts	~ Ls 255
Kultūras nama Kamīnzāles (prezentācijas, tikšanās, viesu uzņemšana) kosmētiskais remonts	~ Ls 467

Paralēli Kultūras namā nepārtraukti notika dažādu telpu sakārtošana, kosmētiskie remontu u.tml.

## **5.2. Jelgavas zinātniskā bibliotēka**

2002.gadā iedzīvotāju bibliotekāro apkalpošanu veica Jelgavas Zinātniskā bibliotēka un 3 filiālbibliotēkas – „Pārlielupe”, Miezītes un bērnu bibliotēka „Zinītis”. Kopējais lasītāju skaits 4 pilsētas bibliotēkās (JZB un filiālēs) 2002.gadā bija 12 583 (par 387 vairāk nekā 2001.gadā). Bibliotekārais aptvērums 2002.gadā bija 19.8%, kas ir par 0,6% vairāk salīdzinājumā ar 2001.gadu. 2002.gadā četras pilsētas bibliotēkas vidēji dienā apmeklēja 515 apmeklētāji.

Kopā visās četrās pilsētas bibliotēkās vērojama Jelgavas rajonā dzīvojošo lasītāju skaita palielināšanās. Katrs 10. lasītājs, (t.i. 9,67% no kopējā lasītāju skaita) ir Jelgavas rajona iedzīvotājs.

Bibliotēku krājumi (ieskaitot arī bibliotēkas „Ābele” krājumu) 2002.gadā bija 342 271 vienības (par 3864 mazāk nekā 2001.gadā).

Jelgavas pilsētas bibliotēku krājumu (grāmatu un žurnālu) papildināšanai 2002.gadā izlietoti Ls 9580, jeb Ls 0,15 uz 1 Jelgavas iedzīvotāju. 2002.gada apstiprinātais budžets Jelgavas pilsētas bibliotēku darbības nodrošināšanai Ls 128 600, t.sk.:

a) pašvaldības dotācija – Ls 114 476,-

b) maksas pakalpojumu ieņēmumi Ls 14 124,- (10,98% no kopējā budžeta).

Pašvaldības dotācija, salīdzinot ar 2001.gadu, palielinājusies par Ls 8252,-. Pieauguši arī ieņēmumi no maksas pakalpojumiem Ls 422,- vairāk kā 2001.gadā. Izdevumi uz vienu iedzīvotāju 2002.gadā bija Ls 1.96,-.

### 5.3. Ģ.Eliasa Jelgavas vēstures un mākslas muzejs

Ģ.Eliasa Jelgavas VMM ir pašvaldības aģentūras „Kultūra” pārraudzībā esoša Jelgavas pašvaldības iestāde. Ģ.Eliasa Jelgavas VMM ir viena filiāle – Ādolfa Alunāna memoriālā māja. Muzejā darbojas Zinātniskā padome un Krājuma komisija.

Muzeja misija ir sekmēt novada kultūras mantojuma, pagātnes un šodienas pieredzes nepārtrauktu apriti mūsdienu sabiedrībā, lai nodotu to nākamajām paaudzēm.

Muzeja misija tiek realizēta 3 darbības pamatvirzienos, katram 2002.gadā tika noteikta prioritāte, proti:

1. krājuma darba prioritāte – Autortiesību likuma ievērošana krājuma darbā;
2. zinātniskās pētniecības darba prioritāte - krājuma zinātniskās inventarizācijas atjaunošana un pastāvīgās ekspozīcijas ”Jelgava un Jelgavas novads 1795 – 2000” plāna izstrāde;
3. izglītojošā darba prioritāte – muzeja komunikācijas (saiknes ar sabiedrību) aktivizēšana, meklējot jaunas darba formas, iesaistot jaunas mērķauditorijas un jaunus sadarbības partnerus.

2002.gada 22.martā Ģ.Eliasa Jelgavas VMM ieguva valsts akreditēta muzeja statusu.

Būtiskākā pārmaiņa ir muzeja pieejamība cilvēkiem ar īpašām vajadzībām, kas panākta, realizējot Sabiedrības integrācijas fonda finansētu projektu „Panāksim pretī”.

#### Muzeja krājums

1. Kopējais krājuma vienību skaits 2002. gada 31. decembrī	<b>82006</b>
2. Muzeja krājumā reģistrētās vienības pārskata periodā, t.sk.:	<b>3178</b>
2.1. pirkumi	2076

Nr.	Priekšmeta vai kolekcijas nosaukums	v-bu skaits	Finansu avots	Summa Ls
1.	M.Ziemeļa kolekcija „Jelgavas pastkartes”	1754	KKF mērķprogr. Jelgavas pašvald.	5126.00
2.	19.gs.stāvpulkstenis	1	KKF mērķprogr.	750.00
3.	J.Cimermaņa kolekcija „Jelgavas pasta zīmogi”	319	KKF mērķprogr.	4000.00
4.	Glezna – M.Stumbris „Dobeles iela Jelgavā”	1	KKF mērķprogr.	500.00
5.	Tēlniec.darbs – A.Terpilovskis „Kristaps Eliass”	1	KKF mērķprogr.	1500.00
		2076		11876.00

2.2. pieņemti no citas iestādes	1
2.3. dāvinājumi	361
2.4. ieguvumi saskaņā ar līgumu	306
2.5. citi	434

3. Pārskata periodā konservēto un restaurēto krājuma vienību skaits (gleznas)	<b>8</b>
---	----------

Pārskata periodā Krājuma darbs pamatā noritējis saskaņā ar Jelgavas muzejā pieņemto krājuma darba stratēģiju. Nozīmīgs ieguldījums krājuma papildināšanā ir izmantotā iespēja startēt ar projektiem KKF mērķprogrammā akreditētajiem muzejiem. 2002.gadā aprobāciju iziet vairākas jaunas darba formas, piemēram, Krājuma komisija uzsākusi kolekciju novērtēšanu naudas izteiksmē.

Positīvi vērtējama arī muzeja iesaistīšanās projektā „Krauklītis” - bezmaksas sabiedriskais darbs jauniešiem. 2002.gadā notika šīs jauniešu grupas apmācība, bet 2003.gadā viņiem varēs uzticēt jau nopietnākus uzdevumus.

### Zinātniskās pētniecības darbs

Saskaņā ar muzeja zinātniski pētnieciskā darba politiku pētniecības darbs tiek veikts 8 programmās, tajā skaitā 4 pētījumu programmas tiek realizētas Jelgavas muzejā - Jelgavas pilsētas vēsture; Jelgavas novada vēsture; Jelgavas novada vēsture cilvēkos; Eliasu dzimtas devums latviešu kultūrā un 3 pētījumu programmas filiālē – Ādolfs Alunāns un latviešu teātris; Ādolfa Alunāna dzimta Latvijas kultūrvēsturē; Jelgavas teātru vēsture. 2002.gada rezultāti liecina, ka visās minētajās programmās ir veikti plānotie uzdevumi.

Viens no pētnieciskā darba uzdevumiem 2002.gadā bija darbs pie muzeja pastāvīgās ekspozīcijas plāna „Jelgava un Jelgavas novads 1795-2000” izstrādes. Šobrīd līdzās teorētiskajam darbam – tematiskās struktūras plāna izstrādei un eksponātu datu bāzes veidošanai, sagaidot pilsētas tiesību iegūšanas 430.gadadienu, norit arī praktiska jau esošās ekspozīcijas „Skatiens Jelgavas vēsturē” papildināšana.

2002.gadā sagatavots un publicēts M.Kauperes un A.Osmaņa kopdarbs „Ģederts Eliass”, katalogs "Gleznas Ģ.Eliasa Jelgavas Vēstures un mākslas muzeja ekspozīcijā" sagatavots iespiešanai SIA „Lauku dzīve”.

2002.gadā tika sarīkota 1 zinātniskā konference ar mērķi - analizēt Lielās franču revolūcijas ietekmi Jelgavā un novadā, pretfeodālā noskaņojuma aktivizēšanos sabiedrībā. Šajā konferencē ar ziņojumiem uzstāties tika aicināti arī citi Zemgales pilsētu muzeju darbinieki un vietējie vēstures interesenti.

Konferences statusā jau piekto gadu notiek pilsētas un rajona skolu audzēkņu zinātniski pētniecisko darbu lasījumi „Mani novadnieki Latvijas Republikai”, kurā skolēni prezentē savus pētījumus novada vēsturē

### Ekspozīcijas un izstādes

2002.gadā muzejā tika eksponētas 34 izstādes.

Nosaukums	Laiks	Apm. skaits	Finan-sētājs
<b>Izstāžu zāle</b>			
Laine Kainaize. Gleznas	11.01.-09.02.	334	JVMM
Viktors Ušpelis. Keramika	15.02.-16.03.	420	JVMM
Mākslas dienas 2002. Laikam līdzī	26.04.-25.05.	351	JVMM
R.Štrauhs. Krāsu sprādziens	31.05.-29.06.	499	JVMM
Tēlotājas mākslas izstāde Tilts	05.07.-11.08.	579	JVMM

Uz Parīzi, uz Parīzi	20.09.-27.10.	742	JVMM
G.Ezernieks. Gleznas	01.11.-30.11.	1078	JVMM
G.Svikulis. Keramikas izstāde. Podīgan	06.12.-04.01.2003.	245	JVMM
<b>Kamīnzāle</b>			
Pasaules tautu keramika P.Šenhofa kolekcijā	17.01.-17.02.	150	JVMM
Vīnes arhitektūra fotogrāfijās	21.02.-10.03.	118	JVMM
Valeriana Dadžāna gleznas	14.03.-07.04.	44	JVMM
A.Čaka Rīga P.Šenhofa gleznās	12.04.-12.05.	175	JVMM
Mēbeles cauri gadsimtam	17.05.-16.06.	534	JVMM
I.Klaperis. Gleznas	22.06.-07.07.	195	JVMM
Profesora A.Terpilovska tēlniecības darbi	11.07.-15.08.	393	JVMM
J.Zēberga fotoizstāde „Daba.Punkts. Pieskāriens”	18.10.-03.11.	112	JVMM
M.Stumbris Svētdienas gleznas	08.11.-15.12.	865	JVMM
Kalendāri – veci un jauni...	18.12.-12.01.2003.	117	JVMM
<b>Pastāvīgo ekspozīciju telpas</b>			
Muzeja devums sabiedrībai 2001.	06.02.-19.05.	1869	JVMM
Jelgavas pils un apkārtnē	01.07.-01.10.	1833	JVMM
Lietuviešu dzejniekam Maironim 140	07.05.-26.05.	635	JVMM
Latvieši Brazīlijā	24.07.-15.09.	785	JVMM
No gara un gaismas...	09.10.-08.11.	517	JVMM
Melderu dumpim 210	14.11.-15.12.	714	JVMM
Tūkstošgades šahs	17.05.-15.06.	520	JVMM
Velte māksliniekam dzimšanas dienā	20.09.-10.10.	385	JVMM
Adventes vainagi	01.12.-24.12.	841	JVMM
Kā nāk Ziemassvētki	18.12.-19.01.2003.	778	JVMM
<b>Videozāle</b>			
Jelgavas invalīdu sasniegumi sportā	17.05.-15.06.	520	JVMM
Pinumi un kokgriezumi	19.06.-	746	JVMM
Senās vides darbnīca stāsta	25.10.-09.11.	235	JVMM
N.Oses akvareļi	20.12.- turpinās	245	JVMM

2002.gadā sagatavotas un realizētas 32 izstādes muzejā un 3 ārpus muzeja, daļēji arī pateicoties jauniegūtai nelielai telpai – projekta „Panāksim pretī” ietvaros izveidotajai videozālei. Ar šo nelielo izstāžu telpu aizsākām arī jaunu tradīciju – tajā savu veikumu rāda cilvēki ar īpašām vajadzībām. 2002.gadā te eksponējām 4 šādas izstādes. Kā papildus izstāžu vietu samērā intensīvi 2002.gadā esam izmantojuši arī 1.un 2.stāva vestibilus, īpaši eksponējot bērnu darbu audzētāju darbus. 2002.gadā noslēgts sadarbības līgums ar bērnu darbu „Rakari”. Sadarbība ar pašiem mazākajiem mūsu pilsētas iedzīvotājiem ir devusi interesantus rezultātus un idejas turpmākajām aktivitātēm, kā arī palīdzējusi piesaistīt muzejam vairāk apmeklētāju.

2002.gadā muzeju apmeklēja 13129 apmeklētāji.

2002.gadā apmeklētājiem piedāvāti dažādi pasākumi. Tradicionālajiem – ekskursijas, lekcijas, dažādi tematiskie pasākumi, esam piepulcējuši arī jaunus. Tas panākts, iesaistot jaunas mērķauditorijas – bērnodārzu audzēkņus, cilvēkus ar īpašām vajadzībām, nacionālās kultūras biedrības, reliģisko organizāciju pārstāvjus, brīvprātīgā darba veicējus.

Muzeja darbinieki novadījuši 43 ekskursijas, nolasījuši 34 lekcijas, snieguši 136 konsultācijas un organizējuši 63 tematiskus pasākumus.

Pārskata gadam izvirzītā prioritāte aktivizēt muzeja saikni ar sabiedrību pamatā izpildīta. Neraugoties uz to, ka muzejs remontdarbu dēļ bija slēgts apmeklētājiem gandrīz 2 mēnešus, kopējais apmeklētāju skaits, salīdzinot ar 2001.gadu, palielinājies par 672 interesentiem, audzis arī dažādu tematisko pasākumu skaits. Izdevies muzeja darbā ieinteresēt jaunas mērķauditorijas, piemēram, cilvēkus ar īpašām vajadzībām, bērnodārzu audzēkņus, masu medijus.

### Muzeja starptautiskā sadarbība

2002.gadā Jelgavas muzejs sekmīgi turpināja iesākto sadarbību ar Ģ.Eliasa fondu Zviedrijā – ar tā palīdzību tapa Ģ.Eliasa darbu katalogs. Turpinot atgādināt Jelgavas sabiedrībai par dažādu tautu pārstāvju ieguldījumu pilsētas un novada kultūrvēsturē, aizsākām sadarbību ar lietuviešu kultūras biedrību un Lietuvas vēstniecību, tapa interesants pasākums, kurš jau citā kvalitātē norisināsies arī 2003.gadā. Turpinot sadarbību ar Latvijā esošajām ārvalstu vēstniecībām, kopā ar Austrijas vēstniecību organizējam fotoizstādi par Vīnes jūgendstila arhitektūru. Gada nogalē nodibinājam kontaktus ar Krievijas vēstniecību Latvijā.

Nr	Projekta vai pasākuma nosaukums	Mērķis	Laiks	Sadarbības partneris	Valsts, pilsēta
1.	Ģ.Eliasa darbi Ģ.Eliasa JVMM ekspozīcijā	Kataloga izdošana	Sept.	Ģ.Eliasa fonds Zviedrijā, Briseles Karaliskā Mākslas akadēmija	Zviedrija, Stokholma  Beļģija, Brisele
2.	Lietuviešu un latviešu dzejas diena	Mairoņa 140.dzim- šanas dienas atceres sarīkojums	Maijs	Lietuvas muzeji un vēstniecība Latvijā	Lietuva
3.	Ģ.Eliasa gleznu izstāde	Izstādes sarīkošana ārpus Latvijas	2003.- 2004. gads	Ģ.Eliasa fonds Zviedrijā, Krievijas Vēstniecība	Zviedrija, Stokholma  Krievija, Maskava
4.	„Vīnes arhitektūra fotogrāfijās”	Izstāde	21.02. - 10.03.	Austrijas Vēstniecība Latvijā	Rīga

Izdevējdarbība

Nr.	Nosaukums	Ziņas par izdevumu	Iespiedējs	Finansētājs
1.	Ģederts Eliass. Gleznas Ģ.Eliasa Jelgavas Vēstures un mākslas muzeja ekspozīcijā. Katalogs	Sastādītāji un teksta autori - M.Kaupere un A.Osmanis, foto -M.Stumbris, makets un dizains- Daiga Brinkmane	SIA „Jelgavas tipogrāfija ”	Kultūrkapitāla fonds, SIA Media House, Ģ.Eliasa fonds Zviedrijā un Izabella Cielēna, LSDSP Jelgavas nodaļa

Saimnieciskie pasākumi

1. Realizēts Sabiedrības integrācijas fonda finansēts projekts „Panāksim pretī”, tā rezultātā izbūvēts paaugstinājums pie ieejas durvīm, lai muzejā varētu iebraukt invalīdi ratiņos, izgatavotas no jauna un nomainītas ieejas durvis un durvis uz 1.stāva ekspozīcijas telpām aprīkotas ar automātisko atvēršanas mehānismu, izbūvēta un iekārtota videozāle, izbūvēts cilvēkiem ar īpašām vajadzībām piemērots sanitārais mezgls, daļēji izremontēts 1.stāva vestibils un tajā iekārtota kases telpa, nomainīts 1 logs. Projekta ietvaros iegādāti 2 datori, videoprojektors ar ekrānu, DVD atskaņotājs.
2. Iekārtotajam diskusiju un priekšlasījumu klubam „Ateneum” iegādāts kodoskops.
3. Veikts sienu kosmētiskais remonts Ģ.Eliasa gleznu pastāvīgajā ekspozīcijā un izstāžu zālē.

Pasākumi pakalpojumu kvalitātes uzlabošanai

Muzejā iekārtota lekciju zāle „Ateneum”, videozāle, kurā videoversijā aplūkojamas 2.stāva ekspozīcijas. Uzbūvēta uzbrauktuve invalīdiem, nomainītas muzeja ārdurvis un aprīkotas ar atvēršanas mehānismu. Iekļūšana muzeja 1.stāva ekspozīcijās un Krājuma telpās piemērota cilvēkiem ar īpašām vajadzībām. Izremontēts 1.stāva vestibils un iekārtota kase.

Muzeja reklāma regulāri tiek ievietota 7 laikrakstos un 2 mājas lapās. Presē muzeja darbs atspoguļots 133 publikācijās, TV un radio – 30.

Izdots katalogs „Ģ.Eliasa gleznas Ģ.Eliasa Jelgavas VMM ekspozīcijā.”

Katru trešdienu no plkst. 14-15 muzejs piedāvā apmeklētājiem bezmaksas gida pakalpojumus.

Pašvaldības finansējums (latos)

Pozīcija	Iepriekšējā gadā (faktiskā izpilde)	Pārskata gadā	
		Apstiprināts	Faktiskā izpilde
<b>Ieņēmumi (kopā)</b>	69697	121766	123068
Dotācija	66716	72514	72514
no vispārējiem ieņēmumiem			
dotācija īpašiem mērķiem		45302	45302
maksas pakalpojumi un citi pašu ieņēmumi	2981	3950	5252
ārvalstu finansu palīdzība	-	-	-
<b>Nodarbinātība</b>			
faktiskais nodarbināto skaits	29	40	29



## 6. Sports

### Sporta servisa centra galvenie uzdevumi:

1. Nodrošināt un attīstīt Jelgavas apstākļiem, sporta tradīcijām un iedzīvotāju pieprasījumam atbilstošu sporta organizāciju, iedzīvotāju un īpaši jaunatnes fiziskās attīstības iespēju piedāvājumu, racionālu brīvā laika izmantošanu, popularizējot veselīgu dzīvesveidu;
2. Sniegt iespēju sportistiem pilnveidot sporta meistarību, iesaistīt sporta pasākumos iespējami plašas iedzīvotāju grupas;
3. Realizēt sporta organizatoriskā un metodiskā centra funkcijas, organizēt pašvaldības budžeta dotāciju sadali un efektīvu līdzekļu izlietojumu sporta mērķiem;
4. Sniegt palīdzību sporta klubiem, mācību iestādēm, sporta skolām un citām valstiskām un nevalstiskām sporta organizācijām sporta pasākumu organizēšanā un sporta bāzu uzturēšanā;
5. Meklēt un piesaistīt publisko un privāto fondu investīcijas sporta pasākumu atbalstam un sporta bāzu uzturēšanai un attīstībai.

Sporta darbu pilsētā reglamentē pilsētas sporta koncepcija. Pilsētā darbojas 47 sporta klubi, kuri apvieno dažāda vecuma, dzimuma, tautības sportotgribētājus. Pilsētas sporta klubi nodrošina iedzīvotājiem no dažādiem sabiedrības sociālajiem slāņiem iespējas nodarboties ar sev piemērotām fiziskām aktivitātēm, veicinot viņu veselīgu dzīvesveidu un integrāciju sabiedrībā.

Izstrādāts nolikums “Par Jelgavas pilsētas sporta pasākumiem paredzēto budžeta līdzekļu sadali”, kurā noteikts kā klubi un organizācijas no Sporta servisa centra rīcībā iedalītiem budžeta līdzekļiem ir tiesīgi saņemt finansiālu atbalstu.

### Sporta klubu darbības atbalstam piešķirtie līdzekļi:

<b>2001.g.</b>	Ls 6625
<b>2002.g.</b>	Ls 7200
<b>2003.g.</b>	Ls 7200

Ar mērķi veicināt pilsētas sporta aktivitātes Sporta servisa centrs pieņem projektu pieteikumus gan no juridiskām, gan no fiziskām personām. Prioritāte ir projektiem, kuri paredz masu piesaisti sporta aktivitātēm.

### Sporta organizāciju projektu atbalstam izlietotie pašvaldības līdzekļi:

<b>2001.g.</b>	Ls 4800
<b>2002.g.</b>	Ls 4800

Sporta servisa centrs savu iespēju robežās atbalsta pilsētas labākos sportistus.

### Atbalsts labākajiem sportistiem:

<b>2001.g.</b>	Ls 1500
<b>2002.g.</b>	Ls 1300

Jau astoto gadu notiek ikmēneša labāko sportistu un komandu apbalvošana pēc Nolikuma “Par labāko sportistu un treneru apbalvošanas kārtību”.

Iedzīvotājiem ir iespēja iepazīties ar Sporta servisa centra darbību (informācija par sporta organizācijām, pasākumiem atrodama Jelgavas Domes mājas lapā, informatīvajā biļetenā “Sports Jelgavā”, pilsētas laikrakstos) un piedalīties lēmumu apspriešanā.

Sporta servisa centra darbinieki piedalās Latvijas Olimpiskās komitejas, Sporta pārvaldes, pašvaldības organizēto pasākumu darbā.

2002.gadā pilsētas sportisti piedalījušies 16 dažādos Pasaules (izcīnot vienu zelta medaļu) un Eiropas čempionātos (izcīnot četras zelta, vienu sudraba un vienu bronzas medaļas), 12 Latvijas čempionātos, kuros izcīnīti 86 čempionu tituli dažādās vecuma grupās.

Pēc ilgāka laika sadarbībā ar sporta klubiem organizējām pilsētas sporta svētkus – pilsētas iedzīvotāji iesaistījās dažādos sporta pasākumos. Svētku ietvaros organizētas ūdensmotosporta sacensības. Jau astoto reizi organizējām aktivitātes pilsētas pirmsskolas vecuma bērniem. Iespēju robežās tiek atbalstīta basketbola kluba “Zemgale/BJSS” un RAF futbola komandas dalība Republikas čempionātu 1.līgā.

Pavisam, kopā ar pilsētas sporta klubiem pilsētā notikušas 92 sacensības, organizētas arī sacensības tādā tautas sporta veidā, kā ziemas un vasaras makšķerēšanā. Plašu rezonansi guva jaundibinātās SO “Pārlielupes roņi” rīkotais pasākums – ziemas peldēšanas skate. Kopīgi ar LLU piedalījāmies Latvijas veterānu sporta spēlēs ar apmēram 150 dalībniekiem, izcīnot 3.vietu pilsētu vērtējumā.

2002. gadā turpināts 2001.gadā uzsāktais darbs pie projekta par Olimpiskā centra izveidošanu, kura finansējums ir iekļauts 2003.gada budžetā, kas veicinās augstas klases sportistu tālāko izaugsmi. /SIA “Zemgales Olimpiskais centrs” nodibināts 2003.gada 2.aprīlī/.

Šogad izremontēts sporta nama “Daugava” Raiņa 6 pirmais stāvs un ieguldīts finansējums ēkas hidroizolācijā.

Izstrādāti projekti kopā ar Izglītības pārvaldi par 2.ģimnāzijas halles celtniecību. Pašlaik rit darbs, lai šo projektu īstenotu. Valsts Investīciju programmai iesniegts projektēšanas darbu pieteikums “Zemgales reģiona sporta komplekss – stadions.”

Kopā ar BMX sporta klubu veicam darbu pie BMX trases apsaimniekošanas un labiekārtošanas.

Sporta sasniegumu izvērtēšana noslēdzas pilsētas mēroga pasākumā “Gada Sporta laureāts”, kurā par iepriekšējā gada sasniegumiem sveicam sportistus, trenerus, sporta skolotājus, sporta organizatorus un sporta veterānus – kopumā pasniegti 94 apbalvojumi.

Jau ceturto gadu izdots izdevums, kurā atrodama informācija par sporta aktivitātēm pilsētā. Lielākie sporta pasākumi tiek atspoguļoti TV, radio un presē. Laikrakstos, Domes mājas lapā publicēts sporta pasākumu kalendārs.

#### Pašvaldības finansējums sporta atbalstam:

2001.g.	<b>Ls 69098</b>
2002.g.	<b>Ls 89838</b>

2002.gada budžeta palielinājums attiecībā pret 2001.gadu par 20 740 Ls sakarā ar veiktajiem kapitālajiem remontdarbiem sporta namā “Daugava” un finansējumu ēkas hidroizolācijai.

#### Maksas pakalpojumu ieņēmumi:

2001.g.	<b>Ls 4560</b>
2002.g.	<b>Ls 5104</b>

Saņemts ziedojums **Ls 4600.**

Vidējais iestādē strādājošo skaits – 18 štata vienības.

**Sporta klubu, organizāciju finansējums 2002.gadā**  
(latos)

<b>Nr.</b>	<b>Sporta klubs, organizācija</b>	<b>Finansējums</b>
1.	Invalīdu sporta un rehabilitācijas klubs "Cerība"	516,00
2.	Bērnu un jaunatnes sporta skola	1770,00
3.	IU "Liesmiņa"	210,00
4.	Specializētā peldēšanas skola	620,23
5.	Karatē – do sporta klubs "Shinri"	325,10
6.	Pauerliftinga sporta klubs "Apolons"	385,10
7.	Sabiedriskā organizācija "Jelgavas šaha klubs"	290,08
8.	Smaiļošanas un kanoe airēšanas sporta klubs "KC"	962,20
9.	BMX sporta klubs "Mītavas kumeļi"	387,42
10.	Cīņu sporta klubs "Milons"	100,60
11.	Ūdensmotosporta klubs "Paisums"	210,00
12.	Sabiedriskā organizācija "Jelgavas Jahtklubs"	728,00
13.	Jelgavas Basketbola sekcija	210,00
14.	Boksa klubs "Juniors"	60,00
15.	SIA sporta komplekss "Zemgale"	210,00
16.	Brīvās cīņas sporta klubs "Herkules"	210,00
		<b>7200,00</b>

## 7. Drošība

2002.gadā Jelgavas pilsētas Municipālā policija (MP) saņēmusi **7627** iedzīvotāju sūdzības, no tām 7179 telefoniskas un 448 rakstiskas.

2002.gadā MP sastādījusi **264** priekšrakstus un **3009** protokolus, no tiem 577 brīdinājuma un 2432 administratīvo pārkāpuma protokolus. Iekasēta soda nauda **Ls 11663,57**.

Atskaites perioda laikā aizturētas 3060 personas, tai skaitā 188 personas par dažādiem kriminālpārkāpumiem. Aizturēti 27 velosipēdu un mopēdu vadītāji, 5 automašīnu vadītāji, 2 malu zvejnieki, 295 personas par sīko huligānismu, 1652 personas par atrašanos sabiedriskā vietā tādā alkohola reibumā, kas apkauno cilvēka cieņu, 174 pusaudži un 369 personas personības noskaidrošanai, 318 gājēji sodīti par satiksmes noteikumu pārkāpumiem. 654 reizes apsekoti nosacīti sodītie. No 2002.gadā par dažādiem pārkāpumiem MP aizturētajām 3060 personām Valsts policijai nodotas 397 personas, citām iestādēm nodotas 152 personas, bet tiesā nogādātas 1079 personas.

Šā gada laikā MP darbinieki apsargājuši 11 kultūras pasākumus, 2 sporta pasākumus un 17 reizes citus pasākumus vai objektus.

Sadarbības un reidus ar Jelgavas pilsētas iestādēm MP veikusi 1346 reizes:

- a) 296 reizes ar Valsts policiju (3 ar kriminālpoliciju, 279 ar kārtības policiju, 12 ar ceļu policiju un 2 ar nepilngadīgo lietu inspekciju);
- b) 2 ar Valsts ieņēmumu dienestu;
- c) 6 ar Valsts Ugunsdzēsības un glābšanas dienestu;
- d) 427 ar medicīnas iestādēm;
- e) 252 ar aģentūru "Pilsētsaimniecība";
- f) 227 ar SIA "KULK";
- g) 1 ar Izglītības pārvaldi;
- h) 1 ar Dienvidu elektrofikliem;
- i) 1 ar "Jelgavas siltumtīklu uzņēmumu";
- j) 7 ar bērnu patversmi;
- k) 33 ar bāriņtiesu;
- l) 38 ar Tiesu izpildītāju kantori;
- m) 6 ar Jelgavas domi;
- n) 1 ar Pārtikas un veterināro dienestu;
- o) 1 ar Sociālo lietu pārvaldi;
- p) 47 ar "Nekustamo īpašumu pārvaldi".

Pilsētā izķerti un veterinārajā klīnikā nogādāti 94 suņi, 4 kucēni, 8 kaķi, 2 lapsas, 1 cauna.

### MP operatīvā daļa (OD)

Līdz optimizācijas veikšanai Jelgavas MP 2002.gada 1.martā OD darbinieki reģistrējuši 1015 izsaukumus, apkalpojuši 969 izsaukumus, Valsts policijai nodoti 27 izsaukumi, 19 izsaukumi atsaukti pirms ierašanās norādītajā adresē.

Uz ģimenes un kaimiņu konfliktiem OD izbraukusi 225 reizes.

156 personas nogādātas MP, 63 personas Valsts policijā, 169 personas tiesā un 24 personas citās iestādēs.

259 personas aizturētas un nogādātas atskurbtuvē. 8 no aizturētajām personām nogādātas dzīvesvietā. Par atteikšanos pildīt policijas darbinieku likumīgās prasības aizturētas 2 personas. Uz aizdomu pamata par kriminālnoziedzuma izdarīšanu aizturētas un Valsts

polīcijā nodotas 34 personas. Personības noskaidrošanai aizturētas 67 personas, no kurām 45 nogādātas MP un 22 Valsts policijā. Sadarbībā ar MP sabiedriskās kārtības uzturēšanas daļu (SKUD) aizturēti 2 velosipēdu vadītāji, no kuriem viens bija alkohola reibuma stāvoklī.

Patruļējot OD un SKUD darbinieki līdz 1.martam pavisam aizturējuši 484 personas.

### MP sabiedriskās kārtības uzturēšanas daļa (SKUD)

Sabiedriskās kārtības uzturēšanas daļas (SKUD) darbinieki līdz 2002.gada 1.martam izskatījuši 69 iedzīvotāju iesniegumus, no kuriem 68 bijuši rakstiski, bet viens – telefoniski.

Izskatīti 192 pārkāpumi par pašvaldības lēmumu un ekoloģisko noteikumu neievērošanu. Sastādīti 66 protokoli un 56 priekšraksti, uz vietas iekasēta soda nauda Ls 466 apmērā. Veterinārajā klīnikā nogādāti 19 suņi un 1 kaķis.

Par karogu neizkāššanu Valsts svētkos un atceres dienās sodītas 43 personas un iekasēta soda nauda Ls 106 apmērā.

Nosacīti sodītie apsekoti 176 reizes, 9 mirušajiem noskaidroti un atrasti piederīgie.

### Pieraksta un izraksta nodaļa

Pieraksta un izraksta inspektors 2002.gadā veikušas **7402** pierakstus un **3641** izrakstu, tai skaitā 3117 pasu pierakstus.

No pilsētas izrakstījusies 3641 persona, tai skaitā no Latvijas Republikas 80. Jelgavā pierakstījusies 1481 persona, tai skaitā no citām valstīm 35. Ar tiesas spriedumu savas dzīvesvietas bijušas spiestas pamest 293 personas, no tām neviena nav notiesāta ar brīvības atņemšanu. Kā mirušas izrakstītas 768 personas.

Kopš 2002.gada 31.decembra pieraksta un izraksta nodaļa likvidēta.

### MP administratīvais patruļdienests (APD)

Ar 2002.gada 1.martu pēc optimizācijas veikšanas Jelgavas MP, kuras laikā tika samazinātas 12 štata vietas, uz MP OD un SKUD bāzes tika izveidots MP administratīvais patruļdienests. Patruļdienesta pienākumos ietilpst sabiedriskās kārtības uzraudzīšana pilsētā un palīdzības sniegšana pilsētas iedzīvotājiem.

Administratīvais patruļdienests no pilsētas iedzīvotājiem kopš 2002.gada 1.marta līdz gada beigām ir saņēmis 6552 izsaukumus un sūdzības, no kurām 6168 telefoniskas un 384 rakstiskas. Minētajā laika periodā MP izskatījusi 6268 iedzīvotāju sūdzības. Valsts policijā nodoti 136 izsaukumi, Valsts ugunsdzēsības un glābšanas dienestam nodoti 4 izsaukumi, 101 izsaukums atsaukts pirms ierašanās norādītajā adresē.

Uz ģimenes un kaimiņu konfliktiem APD izbraucis 1431 reizes. No augšminētajiem konfliktiem 407 notikuši alkohola lietošanas rezultātā.

Par tirdzniecības noteikumu pārkāpumiem aizturētas 2 personas, sastādīts 1 protokols un iekasēta soda nauda Ls 3,-apmērā.

Par pašvaldības noteikumu pārkāpumiem sodītas 1409 personas, sastādīti 193 protokoli, iekasēta soda nauda Ls 2421 apmērā.

APD sastādījis 8 protokolus par tīšu pases bojāšanu.

1393 personas aizturētas un nogādātas atskurbtuvē. 17 no aizturētajām personām bijusi nepieciešama medicīniskā palīdzība, 47 klienti nogādāti dzīvesvietā.

Par nepakļaušanos policijas darbinieku likumīgajām prasībām aizturētas 19 personas.

Uz aizdomu pamata par kriminālnoziedzīga izdarīšanu aizturētas un Valsts policijā nodotas 154 personas. Personības noskaidrošanai aizturētas 302 personas, no kurām 193

nogādātas MP un 109 - Valsts policijā. Aizturētas 15 personas, kuras ir Valsts policijas meklēšanā. Sodīti 318 gājēji. Aizturēti 25 velosipēdu un mopēdu vadītāji, no kuriem 7 bijuši alkohola reibumā stāvoklī. Aizturēti 5 automašīnu vadītāji, no kuriem 2 bijuši alkohola reibumā un nodoti Ceļu policijai.

Par malu zvejniecību aizturētas 2 personas, kuras nodotas Valsts policijai.

Aizturēta 1 persona ar nelikumīgu ieroci.

APD 478 reizes apsekojis nosacīti sodītas personas. Par naktsmiera traucēšanu sodītas 62 personas, par citiem administratīvajiem pārkāpumiem – 3 personas. Par karoga neizkāršanu Valsts svētkos un atceres dienās sodītas 48 personas, iekasēta soda nauda Ls 107 apmērā.

APD no 2002.gada 1.marta līdz gada beigām par dažādiem pārkāpumiem MP nogādājis 659 personas. Valsts policijā nodotas 334 personas, citās iestādēs nodotas 128 personas, bet tiesā nogādātas 910 personas.

2002.gada laikā APD apsargājis kopā 30 kultūras, sporta un citus pasākumus.

Sadarbības un reidus ar Jelgavas pilsētas iestādēm APD veicis 1173 reizes.

### Bērnu un jaunatnes lietu nodaļa (BJLN)

Bērnu un jaunatnes lietu nodaļa strādā, lai sniegtu palīdzību bērniem un jauniešiem, kuri neapmeklē skolu, nestrādā un vēl nav uzskaitē nepilngadīgo lietu inspekcijā, bet jau ir pārkāpuši likumus, administratīvos noteikumus, Domes saistošos noteikumus un citus lēmumus.

Kā neatņemama sastāvdaļa ir arī darbs ar šī kontingenta ģimenēm un vecākiem, jo pieaugušo sociālās problēmas atspoguļojas viņu bērnos. BJLN darbinieki veic profilaktiski – izglītojošo darbu skolās, piedalās skolu pedagoģisko padomju sēdēs.

Galvenie profilakses virzieni vērsti uz alkohola, nikotīna un narkotisko vielu postošo iedarbību. 2002.gadā BJLN veica pastiprinātu uzraudzību un kontroli datorsalonus, kuros mācību laikā un naktīs uzturas skolnieki.

2002.gadā BJLN darbinieki skolās nolasījuši 148 lekcijas, no kurām 126 lekcijas bērniem un 22 lekcijas vecākiem, iepazīstinot ar problēmām, kas rodas, lietojot alkoholu un narkotiskās vielas, kā arī skaidrojot administratīvās atbildības pamatus.

37 reidos par dažādiem pārkāpumiem aizturēti 128 nepilngadīgie, no kuriem 13 bijuši alkohola reibumā.

BJLN darbinieki ir izskatījuši 102 iedzīvotāju iesniegumus, veiktas 1396 profilaktiskās pārrunas ar nepilngadīgām personām un viņu vecākiem. Veiktas 78 pārbaudes un par to rezultātiem ziņots Bāriņtiesai.

Atskaites periodā nodaļas darbinieki sastādījuši 301 protokolu un iekasējuši soda naudu Ls 563 apmērā.

Sadarbībā ar Jelgavas suņu kluba pārstāvjiem veiktas 6 uzskatāmas nodarbības, kā bērnam rīkoties ekstremālās situācijās, tiekoties ar suņiem.

### MP medicīniskā atskurbtuve

2002.gada divpadsmit mēnešos medicīniskajā atskurbtuvē tika ievietotas 3852 personas. Vidējais diennakts un nedēļas apmeklētāju skaits sastāda attiecīgi 10,8 un 74 personas.

2002.gadā medicīniskā atskurbtuve soda naudā iekasējusi Ls 2456,06, kas sastāda 23,75% no medicīniskās atskurbtuves klientiem faktiski uzliktās soda naudas. Par medicīniskās atskurbtuves pakalpojumiem iekasēts Ls 5425 vai 14,1%.

## 8. Pārējā ekonomiskā darbība

Saskaņā ar LR likumu "Par sabiedrisko pakalpojumu regulātoriem", izveidota un ar 2002.gada 3.jūniju darbību uzsāka pašvaldības iestāde "**Jelgavas pilsētas sabiedrisko pakalpojumu regulators**". Ievērojot Jelgavas rajona pašvaldību, kā arī citu Zemgales reģiona pašvaldību lūgumus, ar 10.oktobri iestāde "Jelgavas pilsētas sabiedrisko pakalpojumu regulators" tika pārveidota par iestādi "**Jelgavas reģionālais sabiedrisko pakalpojumu regulators**".

2002.gadā regulators apstiprināja pakalpojumu tarifus SIA "Jelgavas ūdens", SIA "KULK", Ozolnieku pašvaldības uzņēmumam "Komunālās saimniecības dienests", Naudītes bezpeļņas pašvaldības uzņēmumam, Bauskas pilsētas uzņēmumam "Komunālie pakalpojumi", Bauskas p/u "Bauskas siltumtīkli".

## VI PAŠVALDĪBAS KAPITĀLA VĒRTĪBA UZŅĒMUMOS UN PAREDZĒTĀS TĀ IZMAIŅAS

N.p.k.	Uzņēmuma nosaukums	Darbības veids	Kapitāla daļas, Ls
1.	Jelgavas pilsētas pašvaldības bezpeļņas uzņēmums "Jelgavas poliklīnika" Sudrabu Edžus 10, Jelgava Reģistrēts UR 02.08.1993 Nr. 170300709	Veselības aprūpe	Ls 107816 Kapitāls 100% pieder pašvaldībai.
2.	Jelgavas pilsētas pašvaldības uzņēmums bezpeļņas organizācija "Jelgavas pilsētas slimnīca" Brīvības bulvāris 6, Jelgava Reģistrēts UR 27.07.1993 Nr. 170300703	Veselības aprūpe	Ls 693307 Kapitāls 100% pieder pašvaldībai.
3.	Jelgavas pilsētas pašvaldības bezpeļņas uzņēmums "Jelgavas tuberkulozes slimnīca" Viestura 15, Jelgava Reģistrēts UR 05.08.1993 Nr. 170300714	Veselības aprūpe	Ls 65153 Kapitāls 100% pieder pašvaldībai.
4.	Jelgavas pilsētas pašvaldības uzņēmums bezpeļņas organizācija SIA "Medicīnas sabiedrība "Optima 1" Raina 42, Jelgava Reģistrēts UR 31.08.1993 Nr. 170300745	Veselības aprūpe	Ls 2045 Kapitāla daļas nominālā vērtība Ls 1 Kapitāla daļu skaits 2045 Kapitāls 100% pieder pašvaldībai.
5.	Jelgavas pilsētas pašvaldības medicīniskās aprūpes bezpeļņas uzņēmums "Jelgavas neatliekamās medicīniskās palīdzības stacija" Svētes 37, Jelgava Reģistrēts UR 27.07.1993 Nr. 170300702	Neatliekamās medicīniskās palīdzības sniegšana	Ls 29376 Kapitāls 100% pieder pašvaldībai.
6.	Jelgavas pašvaldības bezpeļņas organizācija "Jelgavas autobusu parks" Meiju ceļš 62, Jelgava Reģistrēts UR 30.09.1993 Nr. 000315266	Pasažieru pārvadājumi	Ls 381058 Kapitāls 100% pieder pašvaldībai.
7.	Jelgavas pilsētas pašvaldības akciju sabiedrība "Auto – Remonts"	Automobiļu tehniskā apkope un remonts	Ls 98950 Akcijas nominālvērtība Ls 50, akciju skaits 1979.



	Dobeles 47, Jelgava Reģistrēts UR 06.10.1993 Nr. 000315422		Pašvaldībai pieder 1089 akcijas ar kopējo vērtību Ls 54450 ( 55% ).
8.	Jelgavas pašvaldības uzņēmums bezpeļņas organizācija "Jelgavas tehniskā skola" O.Kalpaka 12, Jelgava Reģistrēts UR 24.01.1997 Nr. 000332587	"B" kategorijas transporta līdzekļu vadītāju apmācība	Ls 6179 Kapitāls 100% pieder pašvaldībai.
9.	Jelgavas pilsētas pašvaldības uzņēmums "Jelgavas tirgus" Uzvaras 56, Jelgava Reģistrēts UR 04.01.1995 Nr. 360300796	Pārtikas un rūpniecības preču tirdzniecības organizācija tirgos	Ls 9500 Kapitāls 100% pieder pašvaldībai.
10.	Jelgavas pilsētas pašvaldības bezpeļņas uzņēmums "Nekustamā īpašuma pārvalde" Pulkveža Brieža 26, Jelgava Reģistrēts UR 16.06.1998 Nr. 360301154	Darbības ar nekustamo īpašumu	Ls 5015 Kapitāls 100% pieder pašvaldībai
11.	Jelgavas pilsētas pašvaldības SIA "Jelgavas ūdens" Ūdensvada 4, Jelgava Reģistrēts UR 08.03.1995 Nr. 170300132	Ūdens ieguve, attīrīšana un sadale Kanalizācijas notekūdeņu attīrīšanas un novadīšana	Ls 2504598 Kapitāla daļas nominālā vērtība Ls 1 Kapitāla daļu skaits 2504598 Kapitāls 100% pieder pašvaldībai.
12.	Jelgavas pašvaldības akciju sabiedrība "Jelgavas siltumtīklu uzņēmums" Katoļu 6/8, Jelgavas Reģistrēts UR 07.10.1991 Nr. 170300134	Tvaika un karstā ūdens piegāde	Ls 79681 Akcijas nominālvērtība Ls 1, akciju skaits 79681. Kapitāls 100% pieder pašvaldībai.
13.	Bezpeļņas organizācija Jelgavas pašvaldības uzņēmums "Kapu saimniecība" Skolotāju 6, Jelgava Reģistrēts UR 16.06.1995 Nr. 000325959	Kapsētu teritoriju ekspluatācija Sēru ceremonijas pakalpojumi	Ls 4578 Kapitāls 100% pieder pašvaldībai.
14.	Jelgavas pilsētas pašvaldības uzņēmums "Komunālprojekts" Svētes 22, Jelgava Reģistrēts UR 29.10.1992 Nr. 170300492	Uzņēmums atrodas privatizācijas procesā	Ls 2007 Kapitāls 100% pieder pašvaldībai.
15.	Jelgavas pilsētas pašvaldības sadzīves tehnikas un	Uzņēmums atrodas	Ls 285 Kapitāls 100% pieder

	pulksteņu remontuzņēmums "Elektrons" Raiņa 19, Jelgava Reģistrēts UR 16.04.1992 Nr. 170300331	privatizācijas procesā	pašvaldībai.
16.	Latvijas pašvaldību bezpeļņas organizācija sabiedrība "Latvijas pašvaldību mācību centrs" Bīķernieku 4, Rīga Reģistrēts UR 18.03.1993 Nr.000312123	Pieaugušo apmācība	Ls 8000 Kapitāla daļas nominālvērtība Ls 50, daļu skaits 160. Pašvaldībai pieder 6 daļas ar kopējo vērtību Ls 300 ( 3,75% ).
17.	Bezpeļņas organizācija SIA "Viduslatvijas slimokase" Sudrabu Edžus 10, Jelgava Reģistrēts UR 28.01.1998 Nr. 000337664	Veselības aizsardzība, kas ietver iedalīto finansu līdzekļu sadali	Ls 2500 Kapitāla daļas nominālvērtība Ls 250, daļu skaits 10. Pašvaldībai pieder 2 daļas ar kopējo vērtību Ls 500 ( 20% ).
18.	SIA "Sporta komplekss "Zemgale" Rīgas 11, Jelgava Reģistrēts UR 17.06.1999 Nr. 360301285	Sporta arēnu un stadionu darbība	Ls 237000 Kapitāla daļas nominālvērtība Ls 500, daļu skaits 475. Pašvaldībai pieder 61 daļa ar kopējo vērtību Ls 30500 ( 12,9% ).
19.	SIA BO "Datorcentrs" Svētes 33, Jelgava Reģistrēts UR 29.10.1997 Nr. 000336468	Konsultēšana programmnodro- šinājuma jautājumos, programmēšana	Ls 8300 Kapitāla daļas nominālvērtība Ls 10, daļu skaits 830. Pašvaldībai pieder 225 daļas ar kopējo vērtību Ls 2250 ( 27,1% ).

2002.gadā samazināts pašvaldības bezpeļņas uzņēmuma "Kapu saimniecība" pamatkapitāls no 29764 latiem uz 4578 latiem un pašvaldības uzņēmumam bezpeļņas organizācijai "Jelgavas tehniskā skola" pamatkapitāls no 35990 latiem uz 6179 latiem.

2002.gadā pašvaldība savus finansu līdzekļus ieguldījusi SIA "Sporta komplekss "Zemgale"" un SIA BO "Datorcentrs" kapitālos.

2002.gada 13.jūnijā Jelgavas Dome pieņēma lēmumu par izstāšanos no Latvijas pašvaldību bezpeļņas organizācijas sabiedrības "Latvijas pašvaldību mācību centrs" dalībniekiem. Šis Domes lēmums vēl jāapstiprina sabiedrības dalībnieku sapulcei un izmaiņas jāreģistrē Latvijas Republikas Uzņēmumu reģistrā.

2002.gadā no Latvijas Republikas Uzņēmumu reģistra izslēgti 7 pašvaldības uzņēmumi, kuri bija privatizēti un ilgstošā laika posmā nedarbojās. Līdz ar to pašvaldības ieguldījums uzņēmumu pamatkapitālos samazinājās par 312479 latiem.

2002.gada nogalē uzsākta Jelgavas pašvaldības uzņēmuma "Jelgavas tirgus" reorganizācija par SIA "Jelgavas tirgus", palielinot pamatkapitālu no 9500 latiem uz 527978 latiem.

## VII IEPRIEKŠĒJOS DIVOS UN KĀRTĒJĀ GADĀ PLĀNOTIE PASĀKUMI TERITORIJAS ATTĪSTĪBAS PLĀNA ĪSTENOŠANĀ

- 1) Jelgavas teritorijas plānojums ir pieņemts 1999.gada 20.maijā. 2002.gada 9.maijā Jelgavas Domes lēmums Nr.10/1 "Par Jelgavas teritorijas plānojuma laika posmam līdz 2010.gadam grozījumu izstrādāšanu".
- 2) Sabiedrības aktivitāte plānošanas procesā - apmierinoša.
- 3) Ar Jelgavas domes 2002.gada 9.maijā lēmumu Nr.10/1 uzsākti Jelgavas teritorijas grozījumi.
- 4) Akcents tiek likts uz rūpniecības zonu sakārtošanu.
- 5) 2002.gadā saņemta valsts mērķdotācija teritoriālpārveidošanai - 15000 Ls, kas daļēji apgūta izstrādājot teritorijas plānojuma grozījumus un detaļplānojumus rūpniecības teritorijām Langervaldes ielā un Aviācijas ielā.
- 6) Privātās investīcijas:
  - a) Rīgas iela (ledus halles teritorija);
  - b) Atmodas iela 102.

Izstrādāšanas un sagatavošanas stadijā:

- a) RAF teritorija;
- b) Meiju ceļš 6;
- c) Pambakaru ceļš 4a;
- d) Rūpniecības iela 20b;
- e) Vangaļu ceļš 17a.

2002.gadā ekspluatācijā pieņemtas 29 dzīvojamās ēkas ar kopējo platību 7294,2 m<sup>2</sup> un 16 veikalu/biroju telpas ar kopējo platību 2011 m<sup>2</sup>.

Izdotas būvatļaujas 81 dzīvojamās ēkas celtniecībai un 20 veikalu/biroju telpu izbūvei.

### 1. Jelgavas pašvaldības struktūrvienību piesaistītie līdzekļi projektu īstenošanai 2002. gadā

Projekta nosaukums	Piesaistītie līdzekļi, latos	1. Finansējuma avots
“Panāksim pretī” (nodrošināt invalīdiem iespēju iekļūt Ģ.Eliasa Vēstures un mākslas muzejā, izmantot labierīcības un ar IT palīdzību iepazīties ar muzeja krājuma neeksponēto daļu un ar ekspozīcijām ēkas 2.stāva telpās) - realizē arī 2003. gadā	Ls 5 000	Sabiedrības integrācijas fonds
Driksas un Lielupes tiltu rekonstrukcija ar pieejām Jelgavas pilsētā	Ls 335 000	VIP
Piemineklis pirmajam Latvijas valsts prezidentam J. Čakstem – figūras izveide	Ls 2 500	Kultūrkapitāla fonds
Piemineklis pirmajam Latvijas valsts prezidentam J. Čakstem – bronzas darbi	Ls 2 000	Kultūrkapitāla fonds
Ādolfa Alunāna kapa pieminekļa atjaunošana	Ls 500	Kultūrkapitāla fonds
Katalogs „Ģ. Eliasa gleznu ekspozīcija” Jelgavas muzejā	Ls 1 400	Kultūrkapitāla fonds
Ģ. Eliasa muzejam Jelgavai veltītu pastkartīšu	Ls 3 000	Kultūrkapitāla fonds

kolekcijas iegādei no kolekcionāra M. Ziemeļa		
Vides politikas plāns un vides rīcības programma Jelgavai	Ls 4 000	Latvijas Vides aizsardzības fonds
Lai riet, ja lec un varam strādāt!	Ls 2 000	Latvijas Vides aizsardzības fonds
Cilvēkresursu attīstības veicināšana un infrastruktūras bāzes veidošana informācijas tehnoloģiju un komunikāciju pakalpojumu attīstībai Jelgavas pilsētā – realizē arī 2003.g. (grants kopā - EUR 1 411 200 ≈ Ls 846 720)	Ls 219 465	ES, Phare 2000
Uzņēmējdarbības atbalsta un pieaugušo izglītības Zemgales reģionālā centra izveide – realizē arī 2003.g. (grants kopā - EUR 955 200 ≈ Ls 573 120)	Ls 142 290	ES, Phare 2000
Ceļā uz informācijas sabiedrību	Ls 7 000	Pilotprojekts projekta „Latvijas publisko bibliotēku vienotā informācijas tīkla izveide” ietvaros
Zemgales reģiona vietējo un rajona pašvaldību politiķu un darbinieku kompetences pilnveidošana	Ls 6 000	Vestra Gotlandes reģions (Zviedrija)
Veselības akadēmija	Ls 5 355	Vestra Gotlandes reģions (Zviedrija)
PVIS datortīklu infrastruktūras atjaunošanai	Ls 20 000	Valsts budžets
Pašvaldības stratēģijas veidošana atkarības profilaksei Zemgalē	Ls 9115	Labklājības ministrija
ANO attīstības programmas un AIDS profilakses centra projekta “Vienotās sekundārās profilakses punktu tīkla izveide intravenozo narkotiku lietotājiem Latvijā” ietvaros – realizē arī 2003.g. ar papildus finansējumu	Ls 1 450	Norvēģijas valdība
Kolekcija „Jelgavas pasta zīmogi 1812 – 2002”	Ls 4 000	Kultūrkapitāla fonds
Ā. Alunāna memoriālās mājas ekspozīcijas papildinājums „Uz bīnes jāprot grozīties”	Ls 651,52	Kultūrkapitāla fonds
Stāvpulkstenis – Gustav Becker firmas ražojums, 19./20.gs. mija	Ls 750	Kultūrkapitāla fonds
Glezna „Dobeles iela Jelgavā” (autors M. Stumbris)	Ls 500	Kultūrkapitāla fonds
Tēlniecības darbs „Kristapa Eliasa portrets” (autors A. Terpilovskis)	Ls 1 500	Kultūrkapitāla fonds
Katalogs „Ģ. Eliasa gleznu ekspozīcija” Jelgavas muzejā	Ls 1 900	Kultūrkapitāla fonds, Media House
Jelgavas jaunā teātra izrāde "Prezidentes"	Ls 500	Kultūrkapitāla fonds
5. Starptautiskais ceļojošais Ledus skulptūru festivāls	EUR 428,40 ≈ Ls 252	Nīderlandes vēstniecība
Jelgavas jaunā teātra izrāde "Vakariņas Senlisā"	Ls 1 000	Kultūrkapitāla fonds
Videofilma „Latvijas skolēnu Konvents” „Latvija – NATO dalībvalsts”	Ls 135	ASV vēstniecība Latvijā
MIC semināru cikls “Vērtēšana”	Ls 2 280	Pasaules Banka
<b>KOPĀ:</b>	<b>Ls 779 543,52</b>	

## 2. Jelgavas pašvaldības struktūrvienību piesaistītie līdzekļi projektu īstenošanai 2003.gadā

Projekta nosaukums	Piesaistītie līdzekļi, latos	Finansējuma avots
“Panāksim pretī” (nodrošināt invalīdiem iespēju iekļūt Ģ.Eliasa Vēstures un mākslas muzejā, izmantot labierīcības un ar IT palīdzību iepazīties ar muzeja krājuma neekspozēto daļu un ar ekspozīcijām ēkas 2.stāva telpās) – iesākts realizēt 2002. gadā	Ls 25 000	Sabiedrības integrācijas fonds
Cilvēkresursu attīstības veicināšana un infrastruktūras bāzes veidošana informācijas tehnoloģiju un komunikāciju pakalpojumu attīstībai Jelgavas pilsētā – iesākts realizēt 2002. gadā	Ls 627 000	ES, Phare 2000
Uzņēmējdarbības atbalsta un pieaugušo izglītības Zemgales reģionālā centra izveide” – iesākts realizēt 2002. gadā	Ls 431 000	ES, Phare 2000
ANO attīstības programmas un AIDS profilakses centra projekta “Vienotās sekundārās profilakses punktu tīkla izveide intravenozo narkotiku lietotājiem Latvijā” ietvaros – iesākts realizēt 2003. gadā	Ls 3 520 Plus materiāli apmaiņai	Norvēģijas valdība
Veselības akadēmija – realizācija turpināsies arī 2004.gadā ar papildus finansējumu	Ls 5 355	Vestra Gotlandes reģions (Zviedrija)
Notekūdeņu attīrīšanai - dūņu apstrādei un papildus mitruma noņemšanai	2 100 000 Dānijas kronas ≈ Ls 183 330	NEFCO
Jelgavas Zinātniskās bibliotēkas interneta mājas lapa	Ls 1000	Kultūrkapitāla fonds
Ūdens apgādes un kanalizācijas pakalpojumu attīstība Jelgavā – 1. fāze, kopā EUR 11 244 750 ≈ Ls 6 746 850, 3 gados	≈ Ls 2 248 950	ES, ISPA
Driksas un Lielupes tiltu rekonstrukcija ar pieejām Jelgavā – pieeju sakārtošana un paplašināšana 3. posms	Ls 150 000	LR Satiksmes ministrija
Kļūsim par zinošiem, prasmīgiem, aktīviem jelgavniekiem	USD 3 400 ≈ Ls 1972	Baltijas – Amerikas Partnerattiecību programma
Ēnu teātra izrāde „Brālītis un Karlsons”	Ls 200	Kultūrkapitāla fonds
Jelgavas Bigbenda materiāltehniskās bāzes papildināšana	Ls 1000	Kultūrkapitāla fonds, Latvijas koncertdirekcija
<b>KOPĀ:</b>	<b>Ls 3 674 327</b>	

## VIII PAŠVALDĪBAS LĪDZDALĪBA SADARBĪBAS PROJEKTOS, IESTĀDĒS UN UZŅĒMUMOS

Jelgavas pašvaldība pilsētas attīstību sekmēja arī ar dalību dažādās sabiedriskās organizācijās, iestādēs. Pašvaldības ieguldījums bija gan intelektuālā, gan materiālā veidā. 2002.gadā pašvaldība piedalījās sekojošu organizāciju darbībā, veicot arī finansiālas iemaksas:

	Dalības maksa
Zemgales Attīstības aģentūrā	Ls 4505,-
S/O "Dānijas un Latvijas sadarbības centrs"	Ls 12,-
Latvijas Tirdzniecības un rūpniecības kamerā	Ls 300,-
Piedalīšanās starptautiskajā tūrisma izstādē "Balttour"	Ls 10,-
Baltijas jūras pilsētu savienībā	Ls 422,-
Līdzdalība Zemgales uzņēmēju dienu organizēšanā	Ls 4000,-
S/O "Jelgavas novada tūrisma attīstības apvienība"	Ls 60,-

Pašvaldība aktīvi piedalās arī dažādos starptautiskos projektos, piesaistot Eiropas finansējumu, kā arī piedalās Valsts investīciju programmas finansētajos projektos. Svarīgākie projekti, kuriem piesaistīts ievērojams finansējums:

	Projekta izmaksas
1. Driksas un Lielupes tiltu un pievedceļu rekonstrukcija	
1. posms Driksas tilta rekonstrukcija	Ls 721.914
2. posms Lielupes tilta rekonstrukcija	Ls 1.269.289
3. posms pieejas ceļu rekonstrukcija Jelgavā	Ls 849.000
2. Ūdens saimniecības pakalpojumu attīstība Jelgavas pilsētā	EUR 11.244.750 (Ls 6.746.850) - ISPA dāvinājums;
3. Cilvēkresursu attīstības veicināšana un infrastruktūras bāzes veidošana informācijas tehnoloģiju un komunikāciju pakalpojumu attīstībai Jelgavas pilsētā – realizē arī 2003.g. (grants kopā - EUR 1 411 200 ≈ Ls 846 720);	
4. Uzņēmējdarbības atbalsta un pieaugušo izglītības Zemgales reģionālā centra izveide – realizē arī 2003.g. (grants kopā - EUR 955 200 ≈ Ls 573 120);	
5. Notekūdeņu attīrīšanai - dūņu apstrādei un papildus mitruma noņemšanai	2.100.000 Dānijas kronas ≈ Ls 183.330.

Jau vairākus gadus Jelgavas Dome ir eiroreģiona "Saule" dalībniece. Šajā eiroreģionā kā dalībnieki ir Šauļu apgabala un Taurages apgabala administrācijas, Kaļiņingradas apgabals, Zviedrijas pašvaldība un Jelgavas rajona padome.

Jelgavas Domei ir noslēgti sadraudzības līgumi ar 7 valstu pašvaldībām Vejle (Dānija), Naka (Zviedrija), Šauļi (Lietuva), Pērnavā (Igaunija), Belostoka (Polija), Molodečna (Baltkrievija), Šin-jinga (Taivāna).

2002.gada 26.jūlijā tika noslēgts sadarbības līgums ar Alkamo pilsētu Itālijā. Sadraudzības līgums paredz tiešu kontaktu dibināšanu starp iedzīvotājiem sociālās un kultūras pieredzes apmaiņai, kā arī tirdzniecības sakaru attīstību un uzņēmējdarbības veicināšanu.

2002.gadā Vejles pilsētas (Dānijā) un Jelgavas pedagogi ir iesnieguši kopīgu sadarbības projektu Comenius 1 ietvaros “Fantastiskā literatūra”.

Stokholmas satelītpilsētas Nakas (Zviedrijā) sadarbība ar Jelgavu ir vērsusies plašumā. 2002.gadā notika sadarbība vietējo pašvaldības darbinieku un projektu līmenī. 2001.tika aizsākts un 2002.gadā pilnībā tika realizēts kopīgs projekts “Lai cīģi signāli”, tā mērķis ir padziļināt izpratni par alkohola un narkotiku profilakses nepieciešamību. Projekta ietvaros Jelgavas Domes profilakses darba grupas dalībnieki iepazīnās ar alkohola un narkotiku profilakses darbu Nakas pašvaldībā, kā arī ar bijušo krimināli sodīto personu centru KRIS Stokholmas pašvaldībā. Nakas pašvaldībā Jelgavas Profilakses darba grupas dalībnieki iepazīnās ar organizāciju “Nakts traucētāji”, kuri rūpējas par bērnu drošību Nakā. Pieredzes rezultātā Jelgavā 2002.gada 4.maijā tika nodibināta sabiedriska organizācija “Vecāki Jelgavai”. 2002.gada aprīlī Eltas skolas vecāki - nakts traucētāji no Nakas bija ieradušies prezentēt savu darbību, nododot pieredzi Jelgavai.

Eltas skola Nakā sadarbojas ar Jelgavas Spīdolas skolu. 2002.gadā notika pieredzes braucieni uz Zviedriju un zviedru skolēni ciemojās Jelgavā. Kopīgi tika izstrādāta prezentācija par alkohola un narkotiku kaitīgumu, ar kuru iepazīstināja Nakas un Jelgavas pašvaldības darbiniekus un Sabiedriskās drošības un kārtības komisijas pārstāvjus un institūciju darbiniekus, kuri ir iesaistīti profilakses darba veikšanā Jelgavā. Eltas skolas jaunieši interesējās par Jelgavas apkārtni un dabu, vērojumi tika iekļauti Eltas skolas jauniešu dabas zinātņu projektu darbos.

Nakas pilsētas vides speciālisti un Jelgavas attiecīgās jomas speciālisti kopīgi iesaistījās Baltijas jūras vides projektā “Baltic Environment Twinning Project”. Projekta mērķis – vides pedagoģijas padziļināta apgūšana un vides speciālistu tīkla veidošana ap Baltijas jūru.

Jelgavas sadarbība ir aktivizējusies ar Šauļu pilsētu (Lietuvā). 2002.gadā ievērojami ir pieaudzis aktivitāšu skaits kultūras un izglītības jomā. Starptautiskās Ledus skulptūru izstādes ietvaros Šauļu iedzīvotājiem bija iespēja apskatīt Jelgavā tapušās skulptūras. Šauļu pilsētas administrācijas pārstāvji piedalījās lietuviešu – latviešu dzejas dienās, kas bija veltītas lietuviešu literatūras klasiķiem Maironim (1862. – 1932.) un notika Ģ.Eliasa Jelgavas vēstures un mākslas muzejā.

Šauļu pilsētas angļu valodas skolotāju Metodiskās apvienības pieredzes apmaiņas vizīte Jelgavā notika 2002.gada decembrī. Savukārt angļu valodas skolotāji popularizēja pieredzi Šauļu izglītības konferencē.

Aktīvo Šauļu jauniešu klubs VIRUS (darbojas jaunieši no 16 gadu vecuma) apmeklēja jauniešu centru “JUNDA”, lai dibinātu kontaktus ar Jelgavas jauniešiem, kuri atbalsta veselīgu dzīves veidu un izvēlas atpūtu, brīvu no narkotikām un alkohola.

Šauļu un Pērnavas (Igaunijā) ģeogrāfiskais tuvums ļauj intensīvāk attīstīt kultūras apmaiņu. Lietuviešu un igauņu pūtēju orķestri priecēja Jelgavas skatītājus ar savu sniegumu G.Ordelovska pūtēju orķestru festivāla laikā.

Pērnavā pagājušajā gadā atklāta jaunuzcelta koncertzāle, kurā tika rīkota sadraudzības pilsētu mākslinieku radošo darbu izstāde. Jelgavu pārstāvēja mākslinieki E.Vītols un G.Svikulis. 2002.gada vasarā I.Klaperā vadītā Jelgavas gleznošanas studija piedalījās mākslinieku plenārā un izstādē Pērnavā.

Bērnu un jauniešu centra “JUNDA” pedagogi un jaunieši apmeklēja Pērnavu, lai iepazītos ar jauniešu problēmām un jauniešu politiku Igaunijā. Tika nodibināta sadarbība ar brīvā laika centru “Parnu Kunstide Maja”.

Aktīvi sadarbojas Pērnavas un Jelgavas pirmskolas iestāžu darbinieki.

Pērnavas un Jelgavas pirmskolas iestāžu metodiķi rīkoja kopīgu semināru “Pedagoģiskā procesa organizēšana, vadīšana, plānošana un materiāltehniskā bāze”, tas notika Jelgavā. Kā arī notika Pērnavas pirmskolas mūzikas skolotāju pieredzes apmaiņas seminārs “Mūzikas nozīme pirmskolas vecuma bērna attīstībā”

### Pašvaldības pilnvarnieki.

Saskaņā ar likumu “Par valsts un pašvaldību kapitāla daļu pārvaldi uzņēmēj sabiedrībās”, pašvaldība ir iecēlusi pilnvarniekus, kuri pārstāv pašvaldības intereses uzņēmēj sabiedrībās un pārrauga pašvaldības īpašuma daļas izmantošanu.

Pašvaldības uzņēmēj sabiedrībās ir iecelti un 2002.gadā darbojās šādi pilnvarnieki:

Uzņēmēj sabiedrības nosaukums	Pilnvarnieks	Pilnvarnieka darbības termiņš
Akciju sabiedrība “Auto-Remonts”	I. Čilipjonoka S. Slavinska	08.05.1996 - 22.04.2002 23.04.2002 – 31.12.2002
SIA “Medicīnas sabiedrība “Optima 1””	D. Olte J. Ozoliņš A.Ērmane	03.02.2000 - 02.02.2002 03.02.2000 - 02.02.2002 23.04.2002 - 31.12.2002
SIA “Jelgavas ūdens”	K. Boldiševics	24.10.2001 - 31.12.2002
SIA “Viduslatvijas slimokase”	R. Stūrāne D. Platbārde J.Vērzemnieks	02.01.2001 – 02.01.2002 02.01.2001 – 02.01.2002 31.01.2002 – 31.12.2002
SIA “Sporta komplekss “Zemgale””	H. Verbelis	30.11.2001 – 31.12.2002
SIA “Datorcentrs”	I. Stokmane	23.04.2002 – 31.12.2002



## IX VEIKTIE PASĀKUMI PAŠVALDĪBAS IESTĀŽU UN UZŅĒMUMU VADĪBAS PILNVEIDOŠANĀ

2002.gadā ir Domē notikušas šādas mācības (Latvijas Pašvaldību mācību centra organizētie kursi):

- a) 27.02.2002. „Par iepirkumu valsts un pašvaldības vajadzībām”- piedalījās 25 darbinieki;
- b) 14.03.2002. „Saskarsmes psiholoģijas aspekti” - piedalījās 23 darbinieki.
- c) 11.04.2002. „Finanšu un grāmatvedības sistēma”- piedalījās 26 darbinieki;
- d) 06.05.2002. „grāmatvedības uzskaitē”- piedalījās 25 darbinieki;
- e) 14.06.2002. „Komerclikums”- piedalījās 16 darbinieki.
- f) 24-25.10.2002. „Dokumentu arhivēšana” - 1 darbinieks;
- g) 25.10.2002. „Valsts pārvaldes iekārtas likums”- 1 darbinieks;
- h) 31.10.2002. „Vadības psiholoģija un lietišķā saskarsme” - 2 darbinieki.

**Kopā: - 103 darbinieki**

2002.gadā 2 darbinieki ieguva maģistra grādu. 10 iestājās augstskolās, tai skaitā 4 darbinieki iegūst otro augstāko izglītību. 27 darbinieki mācās augstskolās (no 117 patreiz strādājošiem 59 darbiniekiem jau ir augstākā izglītība).

### Pašvaldības uzņēmumu finansiāli saimnieciskās darbības analīze.

Sakarā ar nepieciešamību regulāri izvērtēt pašvaldības uzņēmumu un uzņēmējdarbību, kurās pašvaldībai pieder 100% kapitāla daļas, saimniecisko darbību, pamatkapitālā izdarīto ieguldījumu un piešķirto līdzekļu pārvaldīšanas efektivitāti un atbilstību ieguldīšanas un piešķiršanas mērķim, Jelgavas Dome ir izveidojusi Jelgavas pašvaldības uzņēmumu (uzņēmējdarbību) ekonomiskās darbības pārraudzības komisiju. Viens no komisijas galvenajiem uzdevumiem ir uzņēmumu ceturkšņu un gada pārskatu ekonomiskās analīzes izskatīšana.

2002.gada pārskati bija jāiesniedz 12 pašvaldības uzņēmumiem. Gada pārskatu nav iesniegusi MJPAS “Jelgavas siltumtīklu uzņēmums”. Tas tiks iesniegts pēc izskatīšanas kreditoru komitejā.

2003.gada 3.un 4. aprīlī ekonomiskās darbības pārraudzības komisija izskatīja 10 pašvaldības uzņēmumu un uzņēmējdarbību 2002.gada pārskatus. Komisijas sēdēs paskaidrojumus sniedza uzņēmumu vadītāji un galvenie grāmatveži. 2003.gada 17.aprīļa Jelgavas Domes sēdē tika apstiprināti iesniegtie pašvaldības uzņēmumu un uzņēmējdarbību 2002.gada pārskati.

Par visiem Jelgavas pašvaldības uzņēmumu 2002.gada pārskatiem sniegts pozitīvs zvērināta revidenta atzinums. Uzņēmums ir tikai PU BO “Jelgavas tehniskā skola”, kurai saskaņā ar likuma “Par uzņēmumu gada pārskatiem” prasībām zvērināts revidents nav nepieciešams.

Kopumā pašvaldības uzņēmumu darbs 2002.gadā vērtējams apmierinoši.

Medicīnas uzņēmumu 2002.gada finansiālie rādītāji salīdzinājumā ar 2001.gadu ir uzlabojušies. Veiksmīgas vadības rezultātā labus rādītājus sasnieguši JPBU “Jelgavas pilsētas slimnīca” un SIA “Medicīnas sabiedrība “Optima 1””. JPBU “Jelgavas pilsētas slimnīca” starp medicīnas uzņēmumiem ir straujākais ieņēmumu pieaugums –15,3%, kas ļāvis palielināt

peļņu par 230%. SIA "Medicīnas sabiedrība "Optima 1"" kaut gan piedzīvojusi ieņēmumu samazinājumu, tomēr pratusi attiecīgi sabalansēt izmaksas, kā rezultātā gads noslēgts ar peļņu pretēji zaudējumiem 2001.gadā. Ar peļņu 2002.gadu pabeigusi JPPBU "Jelgavas neatliekamās medicīniskās palīdzības stacija" un JPBU "Jelgavas tuberkulozes slimnīca".

Vienīgi JPBU "Jelgavas poliklīnika" 2002.gadu beigusi ar zaudējumiem pretēji nelielai peļņai 2001.gadā. Tomēr, aplūkojot uzņēmuma rādītājus sīkāk, ir redzams, ka šie zaudējumi nav reāli naudas zaudējumi, bet saistīti ar pamatlīdzekļu nolietojumu, kas uzņēmumā ir 53,3 tūkst. latu. Tātad tiešais saimnieciskās darbības rezultāts ir pozitīvs. To pierāda arī uzņēmuma naudas plūsma, kas ir pozitīva. Naudas līdzekļi gada laikā pieauguši par 28981 latu.

Arī pārējo uzņēmumu grupā kopumā peļņas rādītāji, salīdzinot ar 2001.gadu, ir pieauguši. Pretēji 2001.gada zaudējumiem 2002.gadā peļņu guvuši SIA "Jelgavas ūdens" un PBO "Jelgavas autobusu parks". SIA "Jelgavas ūdens" peļņa saistīta ar tarifu pieaugumu, kas deva ieņēmumu pieaugumu par 15,9%, kaut gan piegādātā ūdens un novadīto notekūdeņu apjoms 2002.gadā samazinājies par 3%. No uzņēmuma vadības neatkarīgu iemeslu dēļ straujš ieņēmumu un līdz ar to peļņas kāpums ir PBO "Jelgavas autobusu parks", kas gan uzlabo bilances rādītājus, bet pēc būtības izaugsme nav vērojama. Neto apgrozījuma pieaugumu par 138,7 tūkst. latu sastāda dotāciju pieaugums par 95,5 tūkst. latu, mēnešbiļešu realizācijas pieaugums par 29,3 tūkst. latu (saistīts ar Domes apmaksātajām mēnešbiļetēm 1.-4.klašu skolniekiem) un tikai 13,9 tūkst. latu pieaugums gūts no pamatdarbības.

Samazinājusies PU "Jelgavas tirgus" peļņa, ko ietekmējis ieņēmumu kritums sakarā ar pieprasījuma samazināšanos pēc tirdzniecības vietām.

Iepriekšējā gada robežās zaudējumi palikuši JPBU "Nekustamā īpašuma pārvalde" un PU BO "Jelgavas tehniskā skola". JPBU "Nekustamā īpašuma pārvalde" zaudējumi, līdzīgi kā PBU "Jelgavas poliklīnika", nav tiešie saimnieciskās darbības zaudējumi, bet gan saistīti ar pamatlīdzekļu nolietojumu, kas ir 128,7 tūkst. latu. Uzņēmuma naudas plūsma ir pozitīva.

PU BO "Jelgavas tehniskā skola" zaudējumu iemesls ir pakalpojumu sniegšanas apjomu samazinājums sakarā ar pilsētā pieaugošo analoģu pakalpojumu piedāvājumu no citiem uzņēmumiem.

2002.gadā turpinās iesāktais darbs pie uzņēmumu attīstības. Veselības aprūpes sistēmā tiek ieviestas jaunas tehnoloģiskas iekārtas un tiek strādāts pie sanitāri – higiēnisko normatīvu prasību ievērošanas atbilstoši veselības iestāžu sertifikācijas prasībām. JPBU "Jelgavas pilsētas slimnīca" izremontētas dzemdību un traumatoloģijas nodaļas, tai skaitā, kapitāli atremontējot sanitāros mezglus. Slimnīcā darbojas autonomā apkures sistēma, nodrošinot visu gadu karstā ūdens padevi. JPBU "Jelgavas poliklīnika" izveidots diabēta apmācības un aprūpes kabinets, kā arī atvērta diabēta slimnieku pēdu aprūpes kabinets. JPBU "Neatliekamās medicīniskās palīdzības stacija" 2002.gadā uzstādītas "Motorola - Smartzone" sakaru iekārtas, pabeigta dispečerdienesta datorizētās sistēmas uzstādīšana.

SIA "Jelgavas ūdens" 2002.gadā turpinājās darbs pie projekta "Ūdenssaimniecības attīstība Jelgavā", kā arī tika veikti priekšdarbi projekta veiksmīgai realizācijai.

Īstenojot autobusu parka atjaunošanu, JPBO "Jelgavas autobusu parks" 2002.gadā iegādājies vairākus komfortablus autobusus, kurus izmanto gan regulāro maršrutu apkalpošanā, gan tūrisma pakalpojumiem.

Kopumā pašvaldības uzņēmumi 2002.gadā nodarbinājuši 1323 cilvēkus ar vidējo darba algu Ls 151,93 (bez MJPAS "Jelgavas siltumtīklu uzņēmums" datiem).

## **X PASĀKUMI, LAI VEICINĀTU IEDZĪVOTĀJU INFORMĒTĪBU PAR PAŠVALDĪBAS DARBĪBU UN IESPĒJĀM PIEDALĪTIES LĒMUMU APSPRIEŠANĀ**

Lai nodrošinātu Jelgavas pilsētas iedzīvotāju informēšanu par pašvaldības darbu, pieņemtajiem lēmumiem, pabalstu iespējām un citām aktualitātēm, Jelgavas pašvaldība vienu reizi mēnesī gatavo informatīvu pielikumu “Jelgavas Domes ziņas” divām vietējām avīzēm “Zemgales Ziņas” un “Jelgavas Rīta avīze”. Regulāri par aktualitātēm un jaunumiem tiek sniegta informācija ziņu aģentūrām LETA un BNS, Latvijas TV un LNT Informatīvajiem dienestiem, reģionālajam radio “Jelgavas radio”, laikrakstiem “Diena”, “Neatkarīgā Rīta Avīze”, “Novaja gazeta” u.c.

Lai veicinātu tiešo dialogu ar jelgavniekiem, martā un aprīlī pilsētas vadība tikās ar vispārīzglītojošo skolu darbinieku kolektīviem, skolēnu vecākiem, pārrunājot aktuālākās problēmas, uzklašot iedzīvotāju ierosinājumus, pretenzijas.

Visa aktuālā informācija regulāri ir pieejama arī pašvaldības mājas lapā [www.jelgava.lv](http://www.jelgava.lv). 2002.gadā pilsētas mājas lapā būtiski palielinājās informācijas apjoms un daudzveidība, tika pilnveidota atgriezeniskā saite starp iedzīvotājiem un pašvaldību, izveidota jauna, lietotājam ērtāka lapas struktūra, jauns interfeiss un meklēšanas iespējas.

Aizvadītajā gadā sasauktas 24 domes sēdes, kurās pieņemti 376 lēmumi. Notikušas 24 Finanšu komitejas sēdes, 25 Tautsaimniecības attīstības un pilsētvides komitejas sēdes, 22 Sociālo lietu un veselības aizsardzības komitejas sēdes, 17 Izglītības, kultūras un sporta komitejas sēdes.

Pēc iepriekšēja pieraksta Jelgavas pašvaldības vadību apmeklējuši vairāk kā 1000 pilsētas iedzīvotāju. Domes Informācijas aģentūrā ar dažādiem jautājumiem mutiski griezušies 17 000 iedzīvotāju. Rakstiski saņemti, izskatīti un sniegtas atbildes uz 1320 fizisko personu iesniegumiem.

Iedzīvotāji visvairāk interesējušies par sociālās palīdzības, dzīvokļu, siltumapgādes un apmaksas, individuālā darba un tirdzniecības, īpašumu pirkšanas jautājumiem.

Atbildēts vairāk kā uz 3000 juridisko personu iesniegumiem, vēstulēm.

## **XI PIELIKUMI**

**Jelgavas pilsētas dome**  
Lielā ielā 11, Jelgava, LV  
3001 Nodokļu maksātāju reģ. Nr.  
90000042516

**Zvērināta  
revidenta  
ZIŅOJUMS**

Mēs, sabiedrība ar ierobežotu atbildību "*Revidents un grāmatvedis*" zvērinātas revidentes Sandras Vilcānes vadībā, esam veikuši *Jelgavas pilsētas pašvaldības* klāt pievienotā 2002.gada kopsavilkuma gada pārskata, kurā ietilpst kopsavilkuma bilance, ieņēmumu un izdevumu kopsavilkumu pārskats, pašu kapitāla izmaiņu kopsavilkuma pārskats, naudas plūsmas pārskats, grāmatvedības politikas un finanšu pārskatu kopsavilkums, un vadības ziņojuma revīziju. *Jelgavas pilsētas pašvaldības* finanšu gads ietver periodu, kas sākas 2002.gada 1.janvārī un beidzas 2002.gada 31.decembrī.

Par šiem finanšu pārskatiem atbildīga ir *Jelgavas pilsētas pašvaldības* vadība. Vadības atbildībā ietilpst grāmatvedības reģistru kārtošana, iekšējā kontrole, pamatlīdzekļu uzskaites politikas izvēle, nodokļu aprēķināšana un piemērošana, kā arī pašvaldības līdzekļu iegāde, saglabāšana un lietderīga izmantošana.

Mēs esam atbildīgi par atzinuma izteikšanu par šiem finanšu pārskatiem, balstoties uz mūsu veikto revīziju.

**Revīzijas veids**

Mēs revīziju veicām saskaņā ar Starptautiskās Grāmatvežu federācijas izdotajiem Starptautiskajiem revīzijas standartiem. Šie standarti nosaka, ka mums ir jāplāno un jāveic revīzija, lai iegūtu pietiekamu pārliecību par to, ka finanšu pārskatos nav būtisku neatbilstību. Revīzija ietver finanšu pārskatos uzrādīto summu un skaidrojumu pamatojumu pārbaudi pēc izvēles principa. Revīzija arī ietver finanšu pārskatu sagatavošanā lietoto grāmatvedības principu un būtisku vadības pieņēmumu novērtējumu, kā arī finanšu pārskatu kopējās sniegšanas formas novērtējumu.

Revīzija tika organizēta, lai pienācīgi aptvertu visas pašvaldības darbības jomas tiktāl, ciktāl tas attiecas uz revidējamiem finanšu pārskatiem. Veidojot savu atzinumu, mēs novērtējam kopsavilkuma gada pārskata informācijas kopējo adekvatitāti (pilnīgu savstarpējo atbilstību).

Mēs uzskatām, ka mūsu veiktā revīzija sniedz pietiekamu pamatu mūsu izteiktajam atzinumam.

Sabiedrība ar ierobežotu atbildību; Reģ. Nr. LV 40003402878, Rīgā, Dzirnau iela 147/2;  
LV-1050;

AKB Baltijas tranzīta banka filiāle Tranzīts kods 310101720 konta nr. 039039467098  
Tālr. 9222562, Tālr./fakss 5833038, E-pasts: [sandravilcane@delfi.lv](mailto:sandravilcane@delfi.lv)

## Atzinums

*Jelgavas pilsētas pašvaldības* kopsavilkuma gada pārskats par 2002.gadu sagatavots saskaņā ar LR likumu "Par grāmatvedību", "Par budžetu un finanšu vadību", "Par konsolidētajiem gada pārskatiem", LR Finanšu ministrijas 2001.gada 25.jūnija instrukciju Nr.3 "Valsts (pašvaldības) budžeta iestāžu, pašvaldību budžetu grāmatvedības uzskaites instrukcija", LR Valsts Kases 2002.gada 25.septembra instrukciju Nr.3 "Valsts budžeta iestāžu pusgada, deviņu mēnešu, gada un pašvaldību budžeta iestāžu gada pārskatu sagatavošanas instrukcija" un spēkā esošo normatīvo aktu prasībām.

Visas būtiski svarīgās lietas pareizai informācijas atspoguļošanai pēc vadības apliecinājuma ir atbilstoši uzrādītas.

Salīdzinot izlases veidā finanšu pārskatus ar grāmatvedības reģistriem un citiem informācijas avotiem, var teikt, ka tie apkopo visus saimnieciskos darījumus un notikumus.

Mēs neesam auditējuši "Biznesa inovācijas centra" finanšu pārskatu uz 2002.gada 31.decembri, līdz ar to mēs neizsakām atzinumu par salīdzinošiem rādītājiem un grāmatvedības principu pielietošanas atbilstību un tā ietekmi uz finanšu pārskatu.

Jelgavas pilsētas domei ir īpašumi- ceļi un ielas, kas nav atspoguļoti bilancē, kā arī nav skaitliskā uzskaitē ārpus bilances, par ko vadība sniegusi paskaidrojumus pielikumā pie finanšu pārskata.

Veicot revīziju Jelgavas pilsētas pašvaldību iestāžu ieņēmumu un izdevumu naudas plūsmas pārskatos, mēs novērojam, ka 2002.gada laikā ne vienmēr pareizi tika pielietots uzkrājuma princips, tas ir ieņēmumi tika atspoguļoti reģistros pēc kases principa, kad apmaksāts rēķins.

Uz 2002.gada 1. februāri Jelgavas pilsētas dome likvidēja četras pašvaldības iestādes ar budžeta izpildes rezultātu LVL -321968, kuru pārņem jaunizveidotās aģentūras "Pilsētsaimniecība" un "Kultūra". Līdz ar to bilances 480.rinda "iepriekšējo gadu budžeta izpildes rezultāts", uz pārskata perioda beigām nesakrīt ar "budžeta izpildes rezultātu" uz pārskata perioda sākumu, jo iepriekšminētā starpība ir iekļauta tekošā gada izpildes rezultātā. Par ko arī vadība paskaidro savā paskaidrojuma rakstā pie bilances.

Pēc mūsu domām, izņemot iepriekšējās rindkopās minēto apstākļu ietekmi uz 2002.gada finanšu pārskatiem un ņemot vērā pielikumā pie gada kopsavilkuma pārskata sniegtos paskaidrojumus, atzinumam pievienotie finanšu pārskati visos būtiskajos aspektos patiesi sniedz priekšstatu par *Jelgavas pilsētas pašvaldības* finansiālo stāvokli 2002.gada 31.decembrī un tās darbības rezultātiem, un naudas plūsmu pārskata gadā.

SIA "Revidents un grāmatvedis"  
komercsabiedrības licence Nr.30  
rīkotājdirektore,  
atbildīgā zvērinātā revidente  
sertifikāts Nr.30

Sandra Vilcāne  
(p.k. 070466 - 11053)

Rīgā  
2003.gada 16.aprīlī.





Latvijas Republika

Jelgavas Dome

Lielā iela 11, Jelgava, LV 3001, tālr.: 3022331. 3005538, fakss: 3029059

## SĒDES PROTOKOLA IZRAKSTS

7/1

17.04.2003.

### PAR JELGAVAS PILSĒTAS 2002.GADA BUDŽETA PĀRSKATA APSTIPRINĀŠANU

Saskaņā ar Latvijas Republikas likumu "Par budžetu un finansu vadību", likumu "Par pašvaldību budžetiem", likumu "Par pašvaldībām",

**Jelgavas Dome NOLEMJ:**

**1. Apstiprināt pārskatu par Jelgavas pilsētas 2002.gada budžeta izpildi (Pielikums Nr. 1 "2002.gada Jelgavas pilsētas budžeta izpildes gada pārskats").**

**1.1. Apstiprināt pārskatu par finansiālo stāvokli - "Balance"(Gada pārskats - Veidlapa Nr. 1):**

**Bilances aktīva kopsummu - Ls 42 748 971, tajā skaitā:**

ilgtermiņa ieguldījumus summā - Ls 38 414 043;

apgrozāmos līdzekļus summā - Ls 4 334 928;

**Bilances pasīva kopsummu - Ls 42 748 971, tajā skaitā:**

pašu kapitālu summā - Ls 34 455 088;

kreditorus summā - Ls 8 293 883.

**1.2. Apstiprināt pārskatu par pamatbudžeta ieņēmumiem un izdevumiem (Gada pārskats - Veidlapas Nr. 2-fakts, 2-P):**

**pamatbudžeta naudas līdzekļu atlikumu gada sākumā - Ls 208 001, pamatbudžeta izpildi ieņēmumos - Ls 12 908 214, tajā skaitā:**

budžeta nodokļu un nenodokļu ieņēmumi - Ls 8 566 684;

saņemtie maksājumi - Ls 3 850 717;

aizņēmumi no a/s "Latvijas Unibanka" - Ls 480 000;

pārējie aizņēmumi - atmaksa no p/u "NĪP" - Ls 10813;

**pamatbudžeta izpildi izdevumos - Ls 12 245 200, tajā skaitā:**

izdevumi pēc valdības funkcijām - Ls 11 204 181;

norēķini - Ls 353 333;

atmaksātie aizņēmumi no ārvalstu valdībām (ERAB, SWIFT, Pasaules banka) - Ls 687 686;

**līdzekļu atlikumu gada beigās - Ls 871 015.**

- 1.3. Apstiprināt pārskatu par speciālā budžeta ieņēmumiem un izdevumiem (Gada pārskats-Veidlapas Nr. 2-1-P; 2-1-1):**  
**speciālā budžeta līdzekļu atlikumu gada sākumā -Ls 208 669, īpašā kārtībā noteikto ieņēmumu izpildi - Ls 935 348 , tajā skaitā:**
- |                                |               |
|--------------------------------|---------------|
| privatizācijas fonda ieņēmumi  | -Ls 196 301;  |
| autoceļu fonda ieņēmumi        | - Ls 480 165; |
| dabas resursu nodokļa ieņēmumi | - Ls 31 345;  |
| pārējie ieņēmumi               | - Ls 227 537; |
- īpašā kārtībā noteikto izdevumu izpildi - Ls 953 562, tajā skaitā:**
- |                                |               |
|--------------------------------|---------------|
| privatizācijas fonda izdevumi  | - Ls 231 606; |
| autoceļa fonda izdevumi        | - Ls 510 842; |
| dabas resursu nodokļa izdevumi | - Ls 23 732;  |
| pārējo budžetu izdevumi        | - Ls 187 382; |
- speciālā budžeta līdzekļu atlikumu gada beigās - Ls 190 455.**
- 1.4. Apstiprināt pārskatu par ziedojumu un dāvinājumu ieņēmumiem un izdevumiem (Gada pārskats - Veidlapas Nr. 2-4-P; ):**  
**ziedojumu un dāvinājumu līdzekļu atlikumu gada sākumā - Ls 7 530;**  
**ieņēmumus no ziedojumiem un dāvinājumiem - Ls 66 352;**  
**izdevumus no ziedojumu un dāvinājumu līdzekļiem -Ls 57 947;**  
**ziedojumu un dāvinājumu līdzekļu atlikumu gada beigās - Ls 15 935.**
- 1.5. Apstiprināt pārskatu par prasībām kopsummā Ls 2 711 203 un pārskatu par kreditoriem kopsummā Ls 8 293 883(Gada pārskats -Veidlapa Nr.8-1; 8-2).**
- 1.6. Apstiprināt pārskatu par aizņēmumiem un pašvaldības parāda apjomu uz 2003.gada 1.janvāri - Ls 7 346 387 (Gada pārskats - Veidlapa Nr.9-1).**
- 2. Apstiprināt pašvaldības īpašuma privatizācijas fonda līdzekļu izlietošanas programmas 2002.gadam izpildi (2.pielikums)**

Domes priekšsēdētājs

(paraksts)

A.Rāviņš

IZRAKSTS PAREIZS

INFO centra vadītāja

Jelgava 22.04.2003.



I.Meija





## LATVIJAS REPUBLIKAS VALSTS KONTROLE Pašvaldību revīzijas departaments

Kr.VALDEMĀRA IELĀ 26, RĪGĀ, PDP, LV -1937

tālr. 7017553, 7017505, fakss 7017673, e-pasts:  
[pasvaldibas@lrvk.gov.lv](mailto:pasvaldibas@lrvk.gov.lv)

### Valsts kontroles atzinums

Rīgā

2003.gada 25.aprīlī

#### Jelgavas pilsētas pašvaldības Domei

Dome ir izpildījusi likuma „Par pašvaldībām” 71.panta prasības -2002.gada pārskata pareizības pārbaudei tā ir uzaicinājusi SIA "Revidents un grāmatvedis", licence Nr.30 (zvērināta revidente S.Vilcāne, sertif.Nr.30).

Zvērināta revidente revīziju veikusi saskaņā ar Starptautiskajiem revīzijas standartiem.

Zvērināta revidente revīzijas rezultātā deva šādu atzinumu:

*Mēs neesam auditējuši "Biznesa inovācijas centra" finanšu pārskatu uz 2002.gada 31.decembri, līdz ar to mēs neizsakām atzinumu par salīdzinošiem rādītājiem un grāmatvedības principu pielietošanas atbilstību un tā ietekmi uz finanšu pārskatu.*

*Jelgavas pilsētas domei ir īpašumi- ceļi un ielas, kas nav atspoguļoti bilancē, kā arī nav skaitliskā uzskaitē ārpus bilances, par ko vadība sniegusi paskaidrojumus pielikumā pie finanšu pārskata.*

*Veicot revīziju Jelgavas pilsētas pašvaldību iestāžu ieņēmumu un izdevumu naudas plūsmas pārskatos, mēs novērojām, ka 2002.gada laikā ne vienmēr pareizi tika pielietots uzkrājuma princips, tas ir ieņēmumi tika atspoguļoti reģistros pēc kases principa, kad apmaksāts rēķins.*

*Uz 2002.gada 1.februāri Jelgavas pilsētas dome likvidēja četras pašvaldības iestādes ar budžeta izpildes rezultātu LVL -321 968, kuru pārņem jaunizveidotās aģentūras "Pilsētsaimniecība" un "Kultūra". Līdz ar to bilances 480, rinda "Iepriekšējo gadu budžeta izpildes rezultāts" uz pārskata perioda beigām nesakrīt ar "Budžeta izpildes rezultātu" uz pārskata perioda sākumu, jo iepriekšminētā starpība ir iekļauta tekošā gada izpildes rezultātā. Par to arī vadība paskaidro savā paskaidrojuma rakstā pie bilances.*

*Pēc mūsu domām, izņemot iepriekšējās rindkopās minēto apstākļu ietekmi uz 2002.gada finanšu pārskatiem un ņemot vērā pielikumā pie gada kopsavilkuma pārskata sniegtos paskaidrojumus, atzinumam pievienotie finanšu pārskati visos būtiskajos aspektos patiesi sniedz priekšstatu par Jelgavas pilsētas pašvaldības finansiālo stāvokli 2002.gada 31.decembrī un tās darbības rezultātiem, un naudas plūsmu pārskata gadā.*

Pašvaldību revīzijas departamenta kolēģija, pamatojoties uz likumu „Par budžetu un finanšu vadību” un likumu „Par zvērinātiem revidentiem”, uzskata, ka zvērināta revidenta atzinums dod pietiekamu pamatu sava atzinuma sniegšanai.

**Pēc mūsu domām, ņemot vērā zvērināta revidenta piezīmi, 2002.gada pārskats ir sastādīts pareizi.**

Pašvaldību revīzijas departamenta kolēģija norāda, ka finanšu pārskata veidlapā Nr. 1 "Bilance" zembilances kontos nav uzrādīti kopējo galvojumu apmēri pārskata gada beigās un sākumā.

Padomes loceklis, departamenta direktors

 A.Krūmiņš

## JELGAVAS PILSĒTAS KONSOLIDĒTĀ BUDŽETA IEŅĒMUMI

<b>Pamatbudžets</b>					
<b>Kods</b>	<b>IEŅĒMUMU NOSAUKUMI</b>	<b>2001.g. izpilde</b>	<b>2002.g. preciz. plāns</b>	<b>2002.g. izpilde</b>	<b>2003.g. Plāns</b>
<b>1</b>	<b>Nodokļu ieņēmumi</b>	<b>6354456</b>	<b>7347861</b>	<b>7487055</b>	<b>7764838</b>
1.1.0.0.	Iedzīvotāju ienākuma nodoklis	5830947	6801065	6905017	7255348
	t.sk. patenti	47947	50000	50843	45000
	Iedz.iēnāk.nod. 2002.g. sadales summā	57550	83779	83779	191017
4.1.1.0.	Nekustamā īpašuma nodoklis par zemi	229940	214278	229114	179892
4.1.2.0.	Nekustamā īpašuma nodoklis par ēkām un būvēm	265846	291118	307667	284598
5.4.1.0.	Azartspēļu nodoklis	27644	41400	45257	45000
<b>2.</b>	<b>Nenodokļu ieņēmumi</b>	<b>671347</b>	<b>1032376</b>	<b>1079629</b>	<b>1535700</b>
8.3.0.0.	Maksājumi par pašvaldības kapitāla izmantošanu	49058	55775	58398	45000
9.2.1.0.	Nodeva par licenču izsniegšanu atsevišķu uzņēmējdarbības veidu veikšanai	2437	1500	1513	1500
9.4.0.0.	Valsts un pašvaldību nodevas, kuras ieskaita pašvaldību budžeta, t.sk.	9399	23121	22278	42500
9.4.1.0.	Valsts nodevas, kas ieskaitāmas pašvaldības budžeta	6763	6000	7077	6500
9.4.2.0.	Pārējās pašvaldību nodevas	2637	17121	15201	36000
9.5.0.0.	Ieņēmumi no budžeta iestāžu sniegtajiem maksas pakalpojumiem un citi iestāžu ieņēmumi	560429	576082	589117	511880
10.1.0.0.	Sodi un sankcijas	2195	2000	2523	2200
12.0.0.0.	Pārējie nenodokļu ieņēmumi	9810	600	1807	600
12.3.0.0.	Ārvalstu finansu palīdzība (PHARE)		331000	361755	833915
13.1.0.0.	Ieņēmumi no pašvaldības nekustamā īpašuma pārdošanas**	38018	32753	30679	98105
13.3.3.0.	Maksājumi no iedzīvotāju ienākuma nodokļa pamatparāda kapitalizācijas		11560	11559	
<b>3</b>	<b>Saņemtie maksājumi</b>	<b>3837518</b>	<b>3841509</b>	<b>3850717</b>	<b>3830428</b>
18.1.2.1.	Norēķini ar citām pašvaldībām par izglītības iestāžu sniegtiem pakalpojumiem	261667	260000	261699	268200
18.2.0.0.	Maksājumi no valsts pamatbudžeta	3575851	3462885	3455290	3521754
18.2.2.1.	t.sk. . mērķdotācija internātskolām	464220	506089	506089	532404
18.2.2.2.	mērķdotācija kultūrai	13953	17506	17506	17220

18.2.2.3.	mērķdotācija teritoriālpārveidošanai		15000	7500	7500
18.2.2.4.	mērķdotācija investīcijām un pašvaldībām (PHARE)	896000	460500	460405	240846
18.2.2.6.	mērķdotācija pedagogu algām un sociālās apdrošināšanas obligātajām iemaksām	2199617	2423129	2423129	2584368
18.2.2.7.	mērķdotācijas 5.-6.gadīgo bērnu apmācībai nodarbināto pedagogu algām un sociālās apdrošināšanas obligātajām iemaksām		40661	40661	139416
18.4.0.0.	Maksājumi no citiem budžetiem un LLU - PHARE projektam		118624	133728	40474
	<b>I.Kopā pamatbudžeta ieņēmumi ( 1+2+3)</b>	<b>10863321</b>	<b>11177760</b>	<b>12221746</b>	<b>13130966</b>
	<b>II. Finansēšana</b>	<b>377545</b>	<b>698815</b>	<b>698814</b>	<b>960454</b>
	Aizdevumi un atmaksa pašvaldības budžetam				
t.sk.	aizdevuma atmaksa no p/u "NĪP"	37517	10813	10813	6547
	Starpt. rekonstr. un attīstības bankas aizdevums skolu remontiem	288791			
	A/s "Latvijas Unibanka" aizdevums aģentūrai "Pilsētsaimniecība"		240000	240000	
	A/s "Latvijas Unibanka» aizdevums aģentūrai "Kultūra"		240000	240000	
	Speciālā budžets Dzīvokļa fonda atlikums				82891
	Līdzekļu atlikums gada sākumā	51237	208001	208001	871015
	<b>Pavisam kopā ieņēmumi(I+II)</b>				
	<b>III. Pavisam pamatbudžeta ieņēmumi (I+II)</b>	<b>11240866</b>	<b>12920561</b>	<b>13116215</b>	<b>14091420</b>
t.sk.	pašvaldības budžeta vispārējie ieņēmumi(1+2+4+6+7)	7376224	8581676	8737148	9344059
<b>speciālais budžets</b>					
	Privatizācijas fondi	246611	160000	196301	196460
	Autoceļu fonds	361730	461639	480165	471333
	Dabas resursu nodoklis	28550	26443	31345	30000
	Pārējie ieņēmumi	237905	185175	227537	1620
	Speciālo budžetu naudas līdzekļu atlikums gada sākumā	164824	208668	208669	107565
	<b>Kopā speciālā budžeta ieņēmumi</b>	<b>1039620</b>	<b>1044248</b>	<b>1144017</b>	<b>806978</b>
	Ziedojumi un dāvinājumi	89328	65702	66352	3730
	Līdzekļu atlikums gada sākumā	53439	7530	7530	15934
	<b>Pavisam speciālā budžeta un ziedojumu ieņēmumi</b>	<b>1182387</b>	<b>1117480</b>	<b>1217899</b>	<b>826642</b>
	<b>KONSOLIDĒTĀ BUDŽETA IEŅĒMUMI</b>	<b>12423253</b>	<b>14038041</b>	<b>14334114</b>	<b>14918062</b>

## JELGAVAS PILSĒTAS KONSOLIDĒTĀ BUDŽETA IZDEVUMI

<i>Pamatbudžets</i>				
<b>Kods</b>	<b>Izdevumu nosaukums</b>	<b>2001.gada izpilde</b>	<b>2002.gada izpilde</b>	<b>2003.gada apstiprinātais plāns</b>
01.100	Izpildvaras institūcija	737118	987370	991602
02.100	Aizsardzība	3552	3526	5204
03.000	Sabiedriskā kārtība un drošība	268452	311611	386921
04.000	Izglītība	5764592	6083085	6365458
05.000	Veselība	39546	66875	148385
06.000	Sociālā nodrošināšana	907919	933970	958144
07.000	Dzīvokļu un komunālā saimniecība	1465075	1694175	930511
08.000	Sports un kultūra	456804	600626	984999
13.000	Pārējā ekonomiskā darbība		71886	1793792
14.180	Ārējā parāda % nomaksa	401379	383934	387644
14.400	Izdevumi neparedzētiem gadījumiem			25443
14.500	Pārējie izdevumi	74505	67123	80605
	<b>1.Kopā pamatbudžeta izdevumi pēc valdības funkcijām</b>	<b>10118942</b>	<b>11204181</b>	<b>13058708</b>
	<b>2.Norēķini</b>	<b>201948</b>	<b>353333</b>	<b>207212</b>
14.321	Norēķini par citu pašvaldību izglītības iestāžu sniegtajiem pakalpojumiem	75997	83443	90000
14.322	Norēķini par citu pašvaldību soc.palīdzības iestāžu sniegtajiem pakalpojumiem	30944	31391	35000
14.340	Maksājumi finansu izlīdzināšanas fonda	95007	238499	82212
	<b>I.Kopā pamatbudžeta izdevumi pēc valdības funkcijām un norēķini (1+2)</b>	<b>10320890</b>	<b>11557514</b>	<b>13265920</b>
	<b>II.Saistību nomaksa</b>	<b>711975</b>	<b>687686</b>	<b>825500</b>
	Aizdevumu atmaksa SWIFT (NUTEK)	18924	19464	21465
	Aizdevumu atmaksa ERAB	6252	6419	
	Gāzes parāds	30230		
	Aizdevumu atmaksa Pasaules Bankai	656569	661803	704015
	Aizdevumu atmaksa Unibankai - p/a "Kultūra"			52020
	Aizdevumu atmaksa Unibankai - p/a "Pilsēt-ba"			48000
	<b>PAVISAM PAMATBUDŽETA IZDEVUMI (I+II)</b>	<b>11032865</b>	<b>12245200</b>	<b>14091420</b>
<i>Speciālais budžets</i>				
	Privatizācijas fondi	281967	231606	255409
	Autoceļu fonds	306590	476014	436333
	Dotācija autopārvadājumiem	24463	34828	35000
	Dabas resursu nodoklis	27097	23732	39170
	Pārējie ieņēmumi	208835	187382	41066
	<b>Kopā speciālā budžeta izdevumi</b>	<b>848952</b>	<b>953562</b>	<b>806978</b>
	Ziedojumi un dāvinājumi	135237	57947	19664
	<b>Pavisam speciālā budžeta un ziedojumu izdevumi</b>	<b>984189</b>	<b>1011509</b>	<b>826642</b>
	<b>Konsolidētā budžeta izdevumi</b>	<b>12017054</b>	<b>13256709</b>	<b>14918062</b>
	<b>Konsolidētā budžeta līdzekļu atlikums uz gada beigām</b>	<b>424200</b>	<b>1077405</b>	

## JELGAVAS DOMES PARĀDU SAISTĪBAS

Nr. p.k.	Aizdevuma līgums	Mērķis	Aizdevuma summa	Atmaksas periods	Atlikums uz 01.01.2001.	Valūta un maksājumi	Maksājumi, saskaņā ar noslēgtiem grafikiem													Kopā										
							2001.	2002.	2003.	2004.	2005.	2006.	2007.	2008.	2009.	2010.	2011.	2012.	2013.		2014.	2015.								
1.	Pasaules banka	investīcijas- siltumtīklu	USD 13810022,41	01.11.1999.	USD 12078842	USD pam.summa	1154120	1154120	1154120	1154120	1154120	1154120	1154120	1154120	1154120	1154120	1154120	1154120	1154120	1154120	537642				12078842					
	05.10.1995.	rehabilitācija	% likme		līdz		Ls pam.summa	715555	715555	715555	715555	715555	715555	715555	715555	715555	715555	715555	715555	715555	715555	715555	715555	715555	715555	7488888				
	līgums Dome		mainīgā	01.05.2012.			Ls %	530692	482459	435233	388006	340780	293553	246327	199100	151873	104647	57420	11000							2710398				
	>Fin.min		~7,2%																											
2.	Eiropas rekonstrukcijas un attīstības banka	investīcijas- siltuma skaitītāji	USD 36622,24	15.12.1995.	USD 7876,89	USD pam.summa	3920	3957																		3957				
	24.03.93.		% likme			Ls pam.summa	6505	6548																		6548				
	līgums Dome		mainīgā			Ls %	1143	493																		493				
	>Fin.min		~ 10%																											
	3.	Zviedrijas Nacionālā enerģijas adm. SWIFT (NUTEK)	investīcijas- siltumtīklu rehabilitācija	SEK 3157000	30.03.1995.	SEK 1226568	SEK pam.summa	306642	306642	306642	306642																919926			
				% likme	30.09.2004.		Ls pam.summa	21465	21465	21465	21465																64395			
		DL N8/4 1994.	mainīgā			Ls %	4830	3542	2254	1503																7299				
			~ 6%																											
4	Valsts kase	gāzes parāds	Ls	27.05.1997.	Ls	Ls pam.summa	30230																			30230				
		DL Nr.7/4 1997	151029,5 (% nav)	līdz 20.11.2001.	30229,5																									
Kopā pamatsummas Ls							773755	743568	737020	737020	715555	715555	715555	715555	715555	715555	715555	715555	715555	715555	715555	715555	715555	715555	715555	7559831				
Kopā % maksājumi Ls							536665	486494	437487	389509	340780	293553	246327	199100	151873	104647	57420	11000									2718190			
<b>SAISTĪBU ATMAKSA PAVISAM KOPĀ Ls</b>							<b>1310420</b>	<b>1230062</b>	<b>1174507</b>	<b>1126529</b>	<b>1056335</b>	<b>1009108</b>	<b>961882</b>	<b>914655</b>	<b>867428</b>	<b>820202</b>	<b>772975</b>	<b>344338</b>									<b>10278021</b>			
<b>IZGLĪTĪBAS IESTĀŽU ENERGOEFĒKTĪVĪTĀTES PAAUGSTINĀŠANA - AIZDEVUMI PROJEKTOS PAREDZĒTO BŪVDARBU VEIKŠANAI UN ATMAKSAS GRAFIKI, JA AIZŅĒMĒJS NEVEIC REINVESTĪCIJAS</b>																														
4.	Pasaules banka	2.gimnāzijas energoefektivit.	2002.																											
		paaugstināšana	187453	2015.	187453	Ls pam.summa		13528	13528	13528	13528	13528	13528	13528	13528	13528	13528	13528	13528	13528	13528	13528	13528	13528	13528	11589	187453			
	15.02.01.DL28/2	1.kārta	% likme 6,99			Ls %		13103	12157	11212	10266	9321	8375	7429	6484	5538	4592	3647	2701	1756	810						97391			
5.	Pasaules banka	5.vsk energoefektivit.	2002.																											
		paaugstināšana	101339	2015.	101339	Ls pam.summa		9854	9854	9854	9854	9854	9854	9854	9854	9854	9854	9854	9854	9854	9854	9854	9854	9854	9854	2799	101339			
	15.02.01.DL28/2	1.kārta	% likme 6,99			Ls %		7084	6395	5706	5017	4328	3640	2951	2262	1573	884	196									40036			
Kopā pamatsummas Ls								23382	23382	23382	23382	23382	23382	23382	23382	23382	23382	23382	23382	23382	23382	23382	23382	23382	23382	16327	13528	13528	11589	288792
Kopā % maksājumi Ls								20187	18552	16918	15283	13649	12015	10380	8746	7111	5476	3843	2701	1756	810								137427	
<b>AIZDEVUMU ATMAKSA PAVISAM KOPĀ Ls</b>							<b>43569</b>	<b>41934</b>	<b>40300</b>	<b>38665</b>	<b>37031</b>	<b>35397</b>	<b>33762</b>	<b>32128</b>	<b>30493</b>	<b>28858</b>	<b>20170</b>	<b>16229</b>	<b>15284</b>	<b>12399</b>	<b>426219</b>									

Pielietotie valūtas  
kursi:

USD = 0,62 Pasaules bankas aizdevumu procentu aprēķinā pielietoti 6,6%

E = 0,6

SEK = 0,07