

Apstiprināts:

Jelgavas pilsētas domes
2012.gada 28.jūnija sēdē
(lēmums Nr. 9/1)

JELGAVAS PILSĒTAS PAŠVALDĪBAS

2011.GADA

PUBLISKAIS PĀRSKATS

Jelgavas pilsētas dome
Adrese: Lielā iela 11, Jelgava, LV-3001
Tālrunis: 63005522
Fakss: 63029059
E-pasts: dome@dome.jelgava.lv
Mājas lapa: www.jelgava.lv

SATURS

1. JELGAVAS PILSĒTAS RAKSTUROJUMS	5
1.1. IEDZĪVOTĀJI.....	5
1.2. NODARBINĀTĪBA	7
1.3. EKONOMIKA.....	8
2. PAMATINFORMĀCIJA PAR JELGAVAS PILSĒTAS PAŠVALDĪBU	11
2.1. PĀRVALDE, PERSONĀLS, PASĀKUMI PAŠVALDĪBAS VADĪBAS UN DARBĪBAS UZLABOŠANAI.....	11
2.2. PAŠVALDĪBAS KAPITĀLA VĒRTĪBA UN PAREDZĒTĀS IZMAIŅAS	14
2.3. PAŠVALDĪBAS NEKUSTAMĀ ĪPAŠUMA NOVĒRTĒJUMS	18
3. TERITORIJAS ATTĪSTĪBAS PLĀNOŠANA, ĪSTENOŠANA UN UZRAUDZĪBA	20
3.1. ATTĪSTĪBAS PLĀNOŠANA, IEPRIEKŠĒJĀ UN KĀRTĒJĀ GADĀ PLĀNOTIE PASĀKUMI PLĀNOŠANAS DOKUMENTU ĪSTENOŠANAI	20
3.2. BŪVNICĪBAS PROCESA UZRAUDZĪBA	21
3.3. INVESTĪCIJAS	23
4. PAŠVALDĪBAS BUDŽETS	28
4.1. JELGAVAS PILSĒTAS PAŠVALDĪBAS BUDŽETA IEŅĒMUMI.....	28
4.2. JELGAVAS PILSĒTAS PAŠVALDĪBAS KONSOLIDĒTĀ BUDŽETA IZDEVUMU IZPILDE	29
4.3. JELGAVAS PILSĒTAS FINANŠU SAISTĪBAS UN GARANTIJAS	30
5. KOMUNIKĀCIJA AR SABIEDRĪBU	33
5.1. VEIKTIE PASĀKUMI SABIEDRĪBAS INFORMĒŠANAI UN IZGLĪTOŠANAI	33
5.2. PASĀKUMI SABIEDRĪBAS VIEDOKĻA IZZINĀŠANAI	35
5.3. PAŠVALDĪBAS LĪDZDALĪBA SADARBĪBAS PROJEKTOS, BIEDRĪBĀS, NODIBINĀJUMOS.....	35
6. PAŠVALDĪBAS STRUKTŪRVIENĪBAS	38
6.1. PILSĒTSAIMNIECĪBA	38
6.2. SOCIĀLĀ PALĪDZĪBA UN VESELĪBAS APRŪPE.....	41
6.3. IZGLĪTĪBA.....	43
6.3.1. PIRMSSKOLAS IZGLĪTĪBAS IESTĀDES.....	44
6.3.2. VISPĀRĒJĀ PAMATIZGLĪTĪBA UN VISPĀRĒJĀ VIDĒJĀ IZGLĪTĪBA	45
6.3.3. PEDAGOĢISKO DARBINIEKU IZGLĪTĪBA	48
6.3.5. BĒRNU TIESĪBU AIZSARDZĪBA.....	50
6.3.6. PROFESIONĀLĀ IZGLĪTĪBA	50
6.3.7. PROFESIONĀLĀS IEVIRZES IZGLĪTĪBA.....	51
6.3.8. INTEREŠU IZGLĪTĪBA	52
6.3.9. ZEMGALES REĢIONA KOMPETENČU ATTĪSTĪBAS CENTRS.....	53
6.4. KULTŪRA	54
6.5. ĢEDERTA ELIASA JELGAVAS VĒSTURES UN MĀKSLAS MUZEJS	56
6.6. JELGAVAS PILSĒTAS PAŠVALDĪBAS IESTĀDES „JELGAVAS REĢIONĀLAIS TŪRISMA CENTRS”	56
6.7. JELGAVAS ZINĀTNISKĀ BIBLIOTĒKA	58
6.8. SPORTS.....	59
6.9. SABIEDRISKĀ KĀRTĪBA UN DROŠĪBA	60
6.10. CIVILSTĀVOKĻA AKTU REĢISTRĀCIJA	61
6.11. SABIEDRĪBAS INTEGRĀCIJA	61
7. NĀKAMJĀ GADĀ PLĀNOTIE PASĀKUMI	62
PIELIKUMI	1
1.pielikums	
1.tabula „Jelgavas pilsētas pašvaldības 2010., 2011. un 2012.gada budžeta ieņēmumi”,	
2.tabula „Jelgavas pilsētas pašvaldības 2010., 2011. un 2012.gada budžeta izdevumi”	
2.pielikums - 26.04.2012. Lēmums Nr.5/1 "Jelgavas pilsētas pašvaldības 2011.gada pārskata apstiprināšana"	
3.pielikums - Neatkarīga revidenta ziņojums	
4.pielikums - Jelgavas pilsētas pašvaldības aizņēmumi	

Godātie publiskā pārskata lasītāji!

Jelgava ir pilsēta izaugsmei ikvienā jomā un katram jelgavniekam. Tā ir iespēja cept maizi un būvēt bezpilota lidmašīnas, ar augstām tehnoloģijām apstrādāt metālu un ražot plastmasas caurules, veidot smilšu un ledus skulptūras, spēlēt flautu un futbolu. Tā ir iespēja iegūt labu izglītību, augstas raudzes profesijas un pielietot tās praksē. Jelgava stingri iet iepriekšējos gados uzsāktu attīstības un izaugsmes ceļu, realizējot ilgtermiņa investīciju programmas pilsētas infrastruktūras, uzņēmējdarbības, vispārējās un profesionālās izglītības sistēmas attīstībai, uzņēmējdarbības atbalstam, sociālo pakalpojumu nodrošināšanai. Tās ir pašvaldības prioritātes pilsētā.

Mēs, jelgavnieki, ar savu darbu pilsētas izaugsmē esam likuši stiprus pamatus valsts un reģiona izaugsmes iespējām. Jelgava ir ekonomiski attīstītākais un radošuma ziņā lielākais attīstības centrs Zemgalē, kas veicina arī apkārtējo teritoriju attīstību. Analizējot pilsētas tehnoloģiju, radošuma un tolerances indeksu mijiedarbību, redzam, ka atsevišķos rādītājos esam apsteiguši pat Rīgu. Pilsētu grupā attīstības indeksa pozitīva vērtība Latvijā ir tikai 5 pilsētām, un Jelgava ir viena no tām. Pilsētai ir augsts tirgus potenciāls - tā ir pievilcīga uzņēmumiem, kuriem nav būtisks apjomīgs, bet kvalitatīvs pieprasījums.

Neskatoties uz būtisku pilsētas budžeta samazinājumu iepriekšējos gados, esam spējuši realizēt visus plānotos investīciju projektus. Jelgavas pilsētā šobrīd tiek īstenoti projekti, kuru kopējā vērtība sasniedz 27 miljonus latu. Esam trešie labākie valstī Eiropas Savienības struktūrfondu apgūvē. Gandrīz 100 pilsētas uzņēmumos ieguldītas ārvalstu investīcijas no 34 pasaules valstīm - Dānijas, Vācijas, Lielbritānijas, Krievijas, Igaunijas un Lietuvas uzņēmēju tiešās investīcijas pilsētas uzņēmējdarbībā sasniedz 30 miljonus latu. Pēc darbības veida - metālapstrāde, plastmasas pārstrāde, kravu pārvadājumi, pasažieru transports, kokapstrāde, pārtikas pārstrāde, automobiļu apkope un pakalpojumi ir šobrīd aktīvākie un perspektīvākie attīstības virzieni. Uz eksportu vērstajās ražošanas nozarēs attīstības prognoze ir pozitīva. Viens no būtiskākajiem faktoriem pilsētas un valsts attīstībā ir uzņēmējdarbības vides stabilitāte un prognozējamība. Šobrīd vērojamas pozitīvas attīstības tendences iekšzemes kopprodukta pieaugumā. Pilsēta nodrošina augstu intelektuālo pievienoto vērtību ražotajiem produktiem, jo mums ir uz zināšanām balstīta uzņēmējdarbība, plašas izglītības iespējas, sociālā vide un aktīva kultūras un sporta dzīve. Pieaugusi tūrisma loma pilsētas attīstībā. Paveikti darbi, kas ne tikai sakārto un atjauno pilsētvidi, bet ievieš jaunas līnijas pilsētas sejā - tā ir Lielupes promenāde, Vecpilsēta, Dobeles šoseja, Čakstes bulvāris, Pasta sala, gājēju tilts pār Driksas upi. Ikviens spertais solis ļauj Jelgavai uzplaukt, kļūt atvērta un ģimenei draudzīgai.

Viens no būtiskākajiem faktoriem pilsētas un valsts attīstībā ir uzņēmējdarbības vides stabilitāte un prognozējamība. Šobrīd vērojamas pozitīvas attīstības tendences iekšzemes kopprodukta pieaugumā. Tautsaimniecības izaugsmei ir nepieciešamas investīcijas, kas nodrošinātu augstu pievienoto vērtību. Jelgavas rūpniecības uzņēmumi ir ar augstu pievienoto vērtību, tādēļ ir konkurētspējīgi ārējā tirgū. Palielinās eksportējamās produkcijas apjoms. Pilsētas rūpniecības uzņēmumu sadarbības sfēras aptver gan Baltijas, gan Eiropas tirgu. Tieša sadarbība notiek ar Zviedriju, Vāciju un Norvēģiju, jo Jelgavā savas ražotnes ir izvietojušas šo valstu uzņēmumu filiāles.

Pašvaldības interesēs ir efektīvi attīstīt un atbalstīt pilsētas ekonomiskās kapacitātes pieaugumu. Augsta līmeņa tehnoloģijas, kas nodrošina augstu pievienoto vērtību, dod pozitīvu ilgtspējas attīstību, tādēļ izsaku atzinību tiem uzņēmējiem, kuri aktīvi iesaistās jaunu produktu un tehnoloģiju ieviešanā ražošanā. Piemēram, uzņēmums Evopipes - plastmasas cauruļu ražošanā, Jelgavas būvmateriālu sistēmas - fibrolīta akustisko sistēmu ražošanā, Igate - asfalta

ražošanā un Jelgavas mašīnbūves rūpnīca - metālapstrādē. Tā ir reālā nauda, kas ienāk pilsētā, nodrošinot uzņēmējdarbības attīstību un darba vietas.

Bezdarba līmenis Jelgavā 2011.gadā bija zemāks nekā vidēji valstī, bet tie ir četri tūkstoši darbaspējas vecuma cilvēku, kuri ir nonākuši krīzes situācijā. Šajā laikā cilvēkiem palīdzēt ir īpaši svarīgi, jo ikvienam nepieciešama pleca sajūta. Komunālie maksājumi, bērnu ēdināšana, maksa par medicīnas pakalpojumiem - tās ir lietas, kuras nevar atlikt uz rītdienu. Tādēļ vislielāko uzmanību pievēršam sociālo pabalstu nodrošināšanai. Lai pašvaldība varētu nodrošināt krīzē nonākušo cilvēku atbalstu, vislielākais paldies godprātīgiem nodokļu maksātājiem - uzņēmējiem. Pašvaldības budžeta pamatienākumus veido iedzīvotāju ienākumu nodoklis un nekustamā īpašuma nodoklis. No nodokļu iemaksu savlaicīguma un apjoma ir atkarīgs ikviens pilsētas iedzīvotājs, pat tad, ja viņš nav bez darba un nav sociālo pabalstu saņēmējs. No uzņēmēju godaprāta tieši atkarīgi ir skolotāji un skolēni, bērnudārzu audzinātāji un bērni, pensionāri, medicīnas pakalpojumu saņēmēji, ielu un ceļu lietotāji, ielu apgaismojums un citas ikdienā svarīgas lietas, kas skar katru no mums.

Publiskā pārskata uzdevums ir sniegt informāciju par pašvaldības darbības mērķiem, sasniegtajiem rezultātiem un budžeta līdzekļu izlietojumu, tādēļ aicinu ikvienu interesentu iepazīties ar Jelgavas pilsētas 2011.gada publisko pārskatu!

Jelgavas pilsētas domes priekšsēdētājs Andris Rāviņš

1. JELGAVAS PILSĒTAS RAKSTUROJUMS

1.1. IEDZĪVOTĀJI

Pēc Centrālās statistikas pārvaldes datiem iedzīvotāju skaits Jelgavas pilsētā 2011.gada deviņos mēnešos samazinājās par 895 cilvēkiem. 2011.gada 30.septembrī Jelgavā bija deklarēti 63 384 iedzīvotāji, 2010.gada 31.decembrī – 64 279 iedzīvotāji. 2011.gada deviņos mēnešos Jelgavā dzimuši 395 (2010.gadā – 551) un miruši 524 (2010.gadā – 707) cilvēki, dabiskais pieaugums pilsētā bija negatīvs – -129 (2010.gadā - -156).

Iedzīvotāju skaits Jelgavā

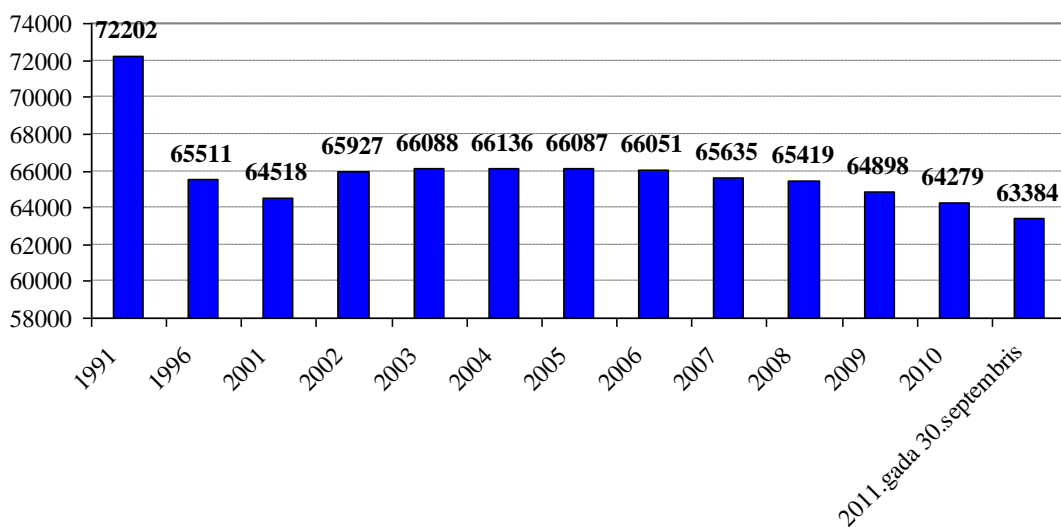

Avots: Latvijas Republikas Centrālā statistikas pārvalde

Iedzīvotāju nacionālais sastāvs praktiski ir nemainīgs.

Pastāvīgo iedzīvotāju nacionālais sastāvs Jelgavā 2011.gada sākumā

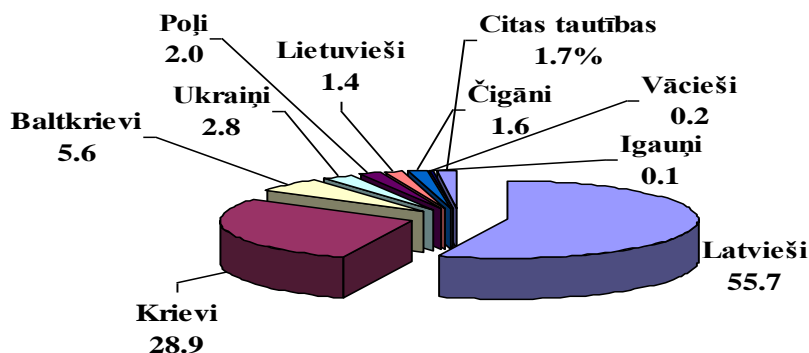

Avots: Latvijas Republikas Centrālā statistikas pārvalde

Jelgavā ir samērā augsts darbspējas vecuma iedzīvotāju īpatsvars - 66,3%, salīdzinot ar 2010., 2009.gadu, šis rādītājs ir samazinājies. 2011.gadā līdz darbspējas vecumam Jelgavā bija

14,8% iedzīvotāju. Latvijā iedzīvotāju īpatsvars līdz darbaspējas un darbaspējas vecumā ir mazāks nekā Jelgavā, savukārt virs darbaspējas vecuma - lielāks nekā Jelgavas pilsētā.

Pastāvīgo iedzīvotāju galvenās vecuma grupas, %

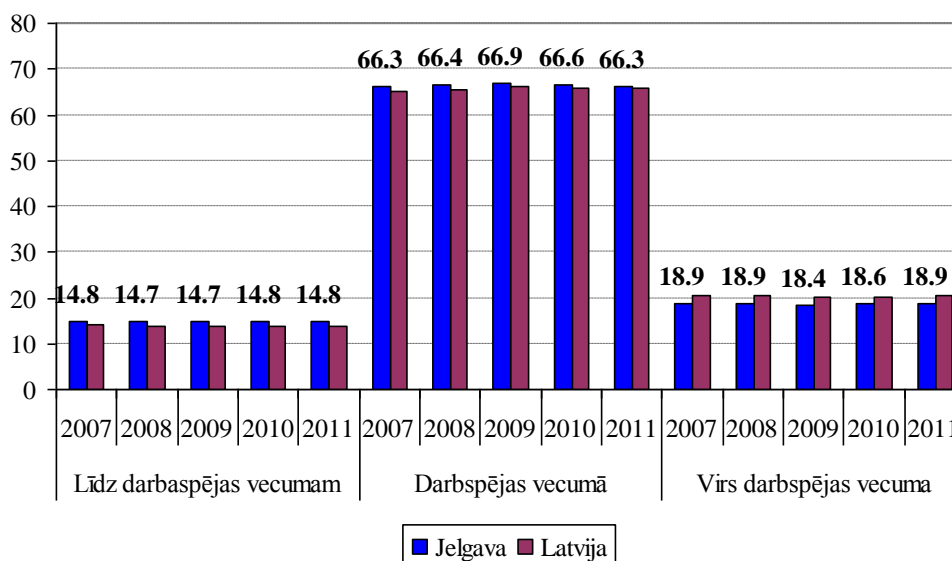

Avots: Latvijas Republikas Centrālā statistikas pārvalde

Migrācijas saldo Jelgavā 2011.gada deviņos mēnešos bija -766 cilvēki, 2010.gadā visa gada laikā tie bija -463 cilvēki. Negatīvais migrācijas saldo gan Jelgavas pilsētā, gan Latvijā kopumā kopš 2008.gada uzrāda strauju negatīvu pieaugumu, izbraukušo skaits pieaug arī pārējās Latvijas lielajās pilsētās. Latvijā kopumā migrācijas saldo 2011.gada deviņos mēnešos bija -11 080 (2010.gadā -7912).

Iedzīvotāju migrācijas saldo Latvijas lielajās pilsētās

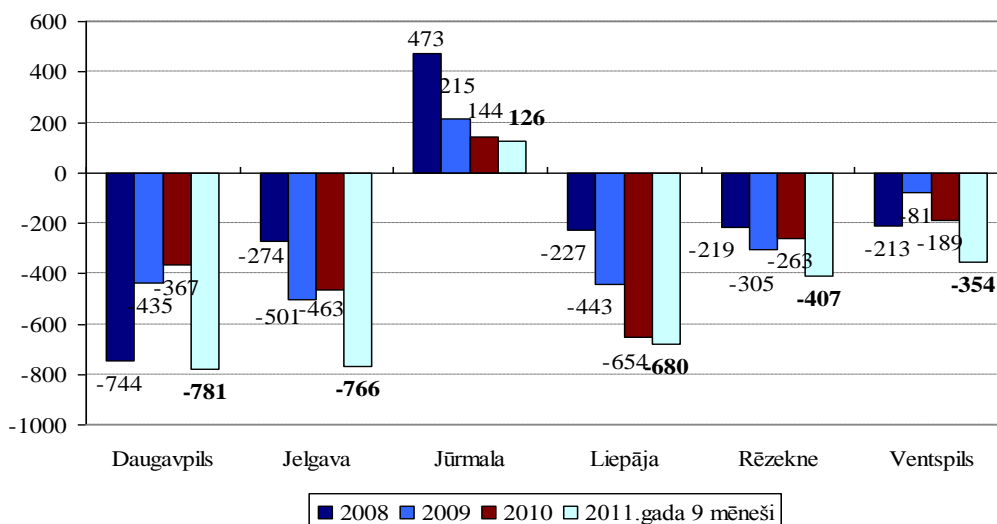

Avots: LR Centrālā statistikas pārvalde

1.2. NODARBINĀTĪBA

2011.gadā pie Jelgavas darba devējiem strādāja 21 289 darba ņēmēji, strādājošo skaits Jelgavas pilsētā 2011.gadā, salīdzinot ar 2010.gadu (21 216), ir palicis gandrīz nemainīgs, kas būtu jāuzskata par labu zīmi pēc krīzes periodā, jo 2010.gadā tas bija samazinājies par 10%, savukārt 2009.gadā darba vietu skaits, salīdzinot ar 2008.gadu, bija sarucis ļoti būtiski – par 28%. 55% no pilsētā strādājošajiem bija jelgavnieki, savukārt Rīgā darba vietas bija atraduši 12 682 Jelgavas iedzīvotāji. Kopējais darba ņēmēju jelgavnieku skaits 2011.gadā bija 30 292, kas par 1% vairāk nekā iepriekšējā gadā.

2011.gadā Jelgavā strādājošie pēc dzīves vietām

Darba ņēmēja deklarētā dzīves vieta	Darba ņēmēju skaits
Rīga	1558
Olaines novads	158
Jelgava	11 742
Jelgavas novads	3423
Ozolnieku novads	1102
Dobeles novads	528
tajā skaitā Dobeles novads	258
Tērvetes novads	116
Auces novads	105
Bauskas novads	276
tajā skaitā Bauskas novads	103
Jūrmala	140
Tukuma novads	188
Citas teritorijas	1953
Kopā:	21 289

Avots: VID dati

2011.gada februāra, marta mēnešos, salīdzinot ar 2010.gada decembri, bezdarba līmenis Jelgavā pieauga, kam bija sezonāls raksturs, turpmākajos mēnešos tas sāka samazināties līdz oktobra mēnesī apstājās pie 8,8%. Līdzīga situācija bija arī Latvijā kopumā. 2011.gada decembrī reģistrētais bezdarba līmenis Jelgavā bija 8,8% (2010.gadā - 10,9%), kas bija zemāks nekā vidēji Latvijā - 11,5% (2010.gadā - 14,3%). Bezdarbnieku skaits 2011.gada laikā samazinājās no 4199 cilvēkiem janvāra mēnesī līdz 3342 decembrī (2010.gada decembrī - 4102).

Reģistrētais bezdarbnieku skaits un bezdarba līmenis 2011.gadā,%

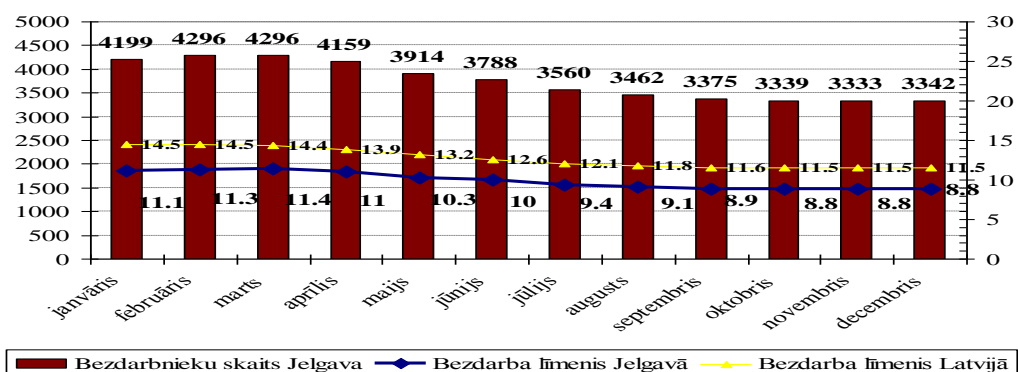

Avots: Nodarbinātības valsts aģentūras dati

1.3. EKONOMIKA

2011.gadā darba devēju skaits Jelgavā bija 1528, kas ir par 12% mazāk nekā 2010.gadā (1747), taču tas nav būtiski ietekmējis darba vietu skaitu. 2011.gadā Jelgavas pilsētā reģistrēti 364 uzņēmumi (2010.gadā – 273), savukārt kopā likvidēti 92 uzņēmumi (2010.gadā - 156). 2011.gadā ir pieaudzis dibināto uzņēmumu skaits un samazinājies kopējais likvidēto uzņēmumu skaits pilsētā.

Laika periodā no 2009.-2011.gadam reģistrētās SIA Jelgavas pilsētā

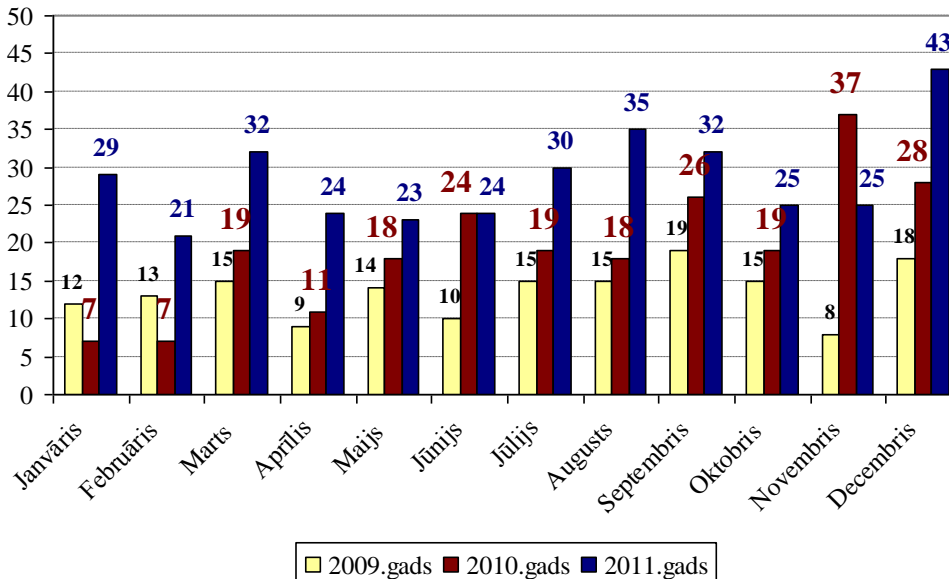

Avots: SIA „Lursoft” datu bāze

Jelgavas uzņēmumi pamatā darbojas sekojošās nozarēs: vairumtirdzniecība, mazumtirdzniecība, automobiļu remonts (625 uzņēmumi), transports un uzglabāšana (217 uzņēmums), būvniecība (193 uzņēmumi), un apstrādes rūpniecība (154 uzņēmums).

2010.gadā Jelgavā dominēja mikro uzņēmumi (strādājošo skaits =<9), kopā ar pašnodarbinātajiem to skaits sasniedza 2624. Pilsētā bija 183 mazie uzņēmumi (strādājošo skaits 10-49), 42 vidējie uzņēmumi (strādājošo skaits 50-249), 5 lielie uzņēmumi.

Saskaņā ar Centrālās statistikas pārvaldes datiem lielākie uzņēmumi 2010.gadā pēc strādājošo skaita Jelgavā bija: SIA „Jelgavas pilsētas slimnīca” - 419 strādājošie, SIA „Jelgavas nekustamā īpašuma pārvalde” – 261, valsts SIA „Slimnīca „Ģintermuiža”” – 551, SIA „KKR” – 292 strādājošie, savukārt pēc apgrozījuma lielākais uzņēmums bija SIA „Agro Trade Latvija”. Lielo uzņēmumu skaits 2010.gadā pilsētā, salīdzinot ar 2009.gadu, ir samazinājies par vienu vienību. Uz šo brīdi pilnīgi dati par 2011.gadu nav pieejami.

Strādājošo vidējā bruto darba samaksa mēnesī 2011.gadā Jelgavā bija Ls 404, kas bija zemāka nekā Latvijā vidēji (Ls 504). Salīdzinot ar iepriekšējo gadu, vidējā darba alga ir pieaugusi gan Jelgavā (par 5%), gan Latvijā kopumā (par 4%).

Strādājošo mēneša vidējā bruto darba samaksa (bez privātā sektora komersantiem ar nodarbināto skaitu < 50)¹

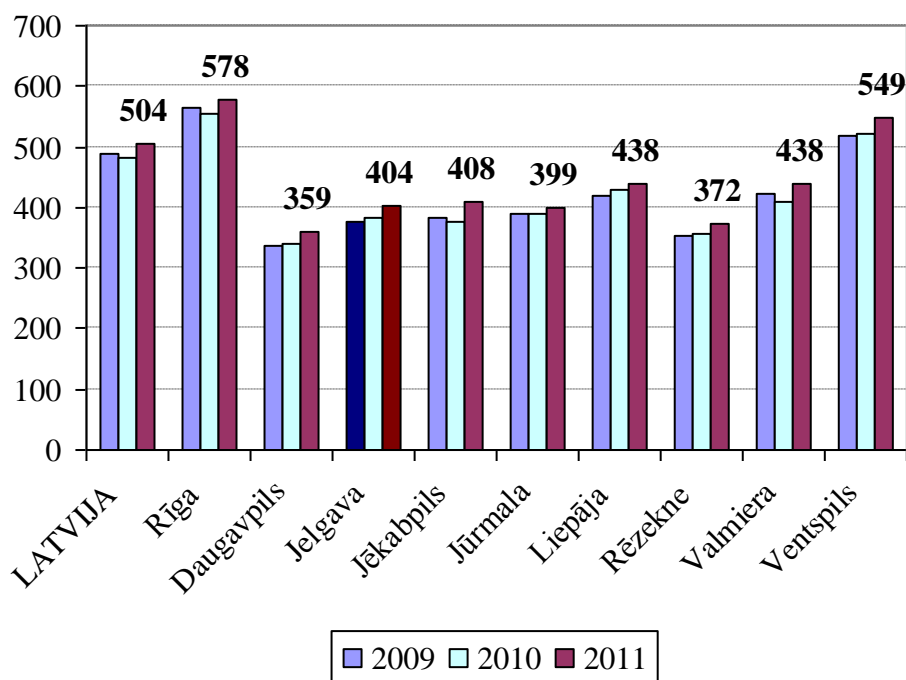

Avots: Latvijas Republikas Centrālā statistikas pārvalde

Vidējā darba samaksa Jelgavā lielāka ir sabiedriskajā sektorā strādājošajiem – Ls 408, privātajā sektorā – Ls 395. Latvijā vidējā darba samaksa sabiedriskajā sektorā 2011.gadā bija Ls 493, privātajā – Ls 519. Jelgavas rūpniecības uzņēmumi ir konkurētspējīgi ārējā tirgū. Eksportētās produkcijas īpatsvars pa gadiem ir pieaudzis.

¹ informācija par privātā sektora komersantiem ar nodarbināto skaitu <50 CSP netiek apkopota

Jelgavas rūpniecības uzņēmumi ir konkurētspējīgi ārējā tirgū. Eksportētās produkcijas īpatsvars pa gadiem ir pieaudzis.

Apstrādes rūpniecības produkcijas izlaide, apgrozījums un eksporta īpatsvars Jelgavā laika periodā no 2007.-2011.gadam, tūkst.Ls

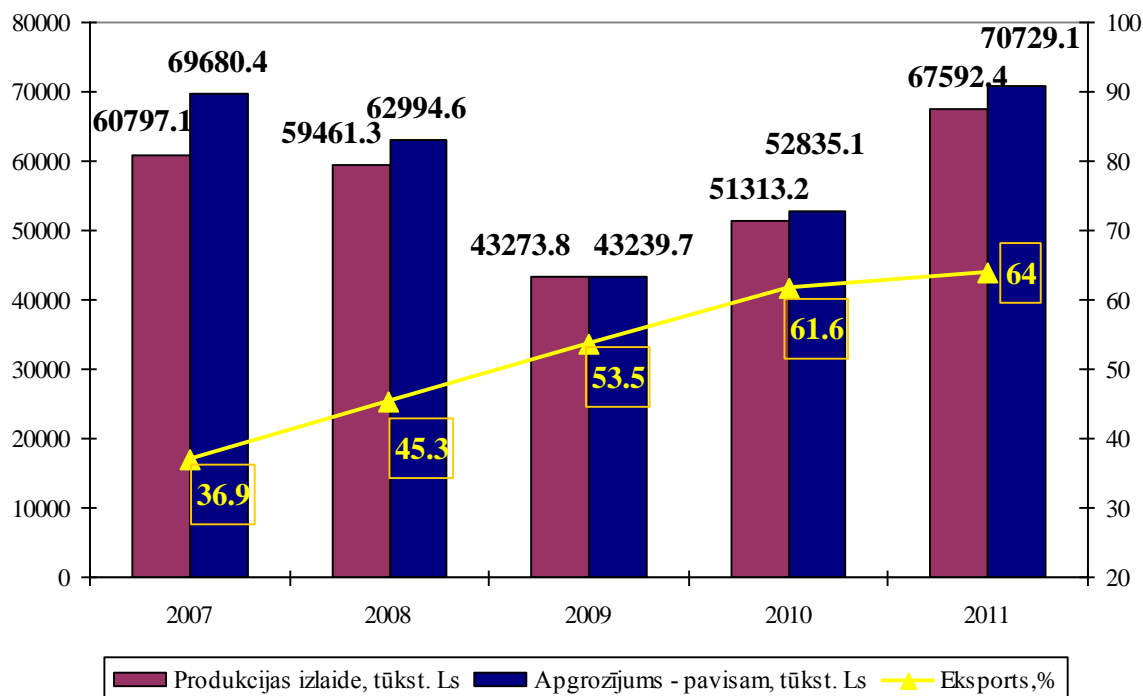

Avots: Latvijas Republikas Centrālā statistikas pārvalde

Jelgavas apstrādes uzņēmumi krīzes laikā strauji samazināja produkcijas izlaidi, apgrozījums apstrādes rūpniecībā 2009.gadā, salīdzinot ar 2007.gadu, samazinājās par 38%. Sākot no 2010.gada situācija apstrādes rūpniecībā gan pilsētā, gan Latvijā kopumā uzlabojās, kam par iemeslu bija pieprasījuma palielināšanās ārvalstu tirgos un Latvijas uzņēmumu konkurētspējas uzlabošanās. 2011.gadā Jelgavā eksports veidoja 64% no produkcijas apgrozījuma.

Ekonomikas atveseļošanās pamatā ir eksporta pieaugums. Eksporta pieaugumu pēc krīzes periodā nosaka gan pieprasījuma pieaugums Latvijas tirdzniecības partnervalstīs, gan Latvijas ražotāju krīzes laikā uzlabotā konkurētspēja, kas pamatā tika panākta, samazinot ražošanas izmaksas. Latvijas ekonomika ir pārorientējusies no uz iekšējo patēriņu balstītas tautsaimniecības izaugsmes uz eksportu balstītu izaugsmi, līdz ar to lielākais apgrozījuma pieaugums 2011.gadā bija transporta un apstrādes rūpniecības nozarēm. Pēc krituma 2009. un 2010.gados, 2011.gadā būtiski pieauga būvniecības nozares apjomi. Apstrādes rūpniecības īpatsvars 2011.gada Latvijas IKP ir 14,1%, 2010.gadā tas attiecīgi bija 12,2%.

2. PAMATINFORMĀCIJA PAR JELGAVAS PILSĒTAS PAŠVALDĪBU

2.1. PĀRVALDE, PERSONĀLS, PASĀKUMI PAŠVALDĪBAS VADĪBAS UN DARBĪBAS UZLABOŠANAI

Jelgavas pilsētas pašvaldība ir vietējās pārvaldes institūcija, kas ar pilsoņu vēlētās pārstāvniecības – domes – un tās izveidoto institūciju starpniecību nodrošina pašvaldības kompetencē esošo funkciju un pašvaldības brīvprātīgo iniciatīvu izpildi, ievērojot valsts normatīvo aktu prasības un pilsētas iedzīvotāju intereses.

Pašvaldības galvenais uzdevums – būt par pilsētas ilgtspējīgas attīstības iniciatoru, katalizatoru un koordinatoru un sekmēt iedzīvotāju dzīves kvalitātes uzlabošanu.

Jelgavas pilsētas pašvaldības funkcijas realizē izpildinstitūcija – pašvaldības administrācija, kuru vada pašvaldības izpilddirektore Irēna Škutāne.

Lai veicinātu Jelgavas pilsētas attīstību, ilgtermiņā ir izvirzīts:

1. stratēģiskais mērķis – nodrošināt ilgtspējīgu Jelgavas ekonomiskās un sociālās vides attīstību, iedzīvotāju dzīves kvalitātes uzlabošanu, izmantojot pieejamos resursus, un pozicionēt pilsētu kā Zemgales plānošanas reģiona, Latvijas un Eiropas Savienības attīstības centru;
2. attīstības prioritātes:
 - ✓ izglītots, konkurētspējīgs, vesels, sociāli aktīvs un radošs iedzīvotājs;
 - ✓ ekonomiski attīstīts zināšanu, tehnoloģiju un jauninājumu centrs;
 - ✓ pilsēta ar mūsdienīgu un ilgtspējīgu dzīves vidi.

Jelgavas pilsētas pašvaldības budžets ir pamats stratēģiskā mērķa un attīstības prioritāšu īstenošanai. Pašvaldības budžeta politikas mērķis ir nodrošināt pašvaldības funkciju izpildei nepieciešamos finanšu resursus, koordinēt to izlietošanu un saglabāt budžeta stabilitāti, sekmējot ieņēmumu un izdevumu līdzsvaru.

Galvenās pašvaldības aktivitātes 2011.gadā bija saistītas ar pašvaldības pamatfunkciju izpildi, kā arī ārvalstu finanšu resursu piesaisti pilsētas infrastruktūras attīstībai. Pašvaldības īstenotās budžeta programmas detalizēti atspoguļotas pārskata 4.sadaļā un 1.pielikumā.

Jelgavas pilsētas dome ir pilsētas lēmēj institūcija, kuras darbību reglamentē Latvijas Republikas likums „Par pašvaldībām”, „Jelgavas pilsētas pašvaldības nolikums” un citi normatīvie akti. Jelgavas pilsētas domi veido 15 deputāti.

Pēc 2009.gada pašvaldību vēlēšanām Jelgavas pilsētas domes darbu vada domes priekšsēdētājs Andris Rāviņš, domes priekšsēdētāja vietnieki – Vilis Ļevčenoks un Aigars Rublis.

2011.gadā notikušas 15 domes sēdes, pieņemti 290 lēmumi.

Lai nodrošinātu domes darbību un sagatavotu jautājumus izskatīšanai Jelgavas pilsētas domes sēdēs, darbojas četras pastāvīgās deputātu komitejas:

- Finanšu komiteja;
- Tautsaimniecības attīstības un pilsētvides komiteja;
- Sociālo lietu un veselības aizsardzības komiteja;
- Izglītības, kultūras un sporta komiteja.

Saskaņā ar Latvijas Republikas likumiem un normatīvajiem aktiem izveidotas un 2011.gadā turpināja darboties vairākas pastāvīgās komisijas un nodibinājumi pašvaldības darba nodrošināšanai. Komisiju sastāvu nosaka ar domes lēmumu, tajās tiek iekļauti deputāti, speciālisti, kā arī sabiedrības pārstāvji.

PERSONĀLS

2011.gadā Jelgavas pilsētas domes administrācijas organizatoriskā struktūra nav mainījies, taču ir notikušas personāla skaita izmaiņas atsevišķās struktūrvienībās, atbilstoši aktuālajiem uzdevumiem un darba apjomiem.

2011.gadā pašvaldības administrācijā strādāja 151 darbinieks, salīdzinot ar 2010.gadu, strādājošo skaits palielinājies par 2 darbiniekiem.

Struktūrvienības nosaukums	Uz 31.12.2010.	Uz 31.12.2011.	+/-
Vadība	4	4	0
Administratīvā pārvalde t.sk.:	57	57	0
Pārvaldes vadība	2	2	0
Personāla sektors	2	2	0
Civilās aizsardzības speciālists	1	1	0
Juridiskais sektors	8	9	+1
Sabiedrisko attiecību sektors	6	6	0
Kanceleja	13	12	-1
Informācijas aģentūra	6	6	0
Saimniecības sektors	19	19	0
Informācijas tehnoloģiju pārvalde	14	15	+1
Īpašumu konversijas pārvalde	19	19	0
Attīstības un pilsētplānošanas pārvalde	20	19	-1
Būvvalde	12	12	0
Finanšu nodaļa	12	14	+2
Dzimisarakstu nodaļa	7	7	0
Sabiedrības integrācijas birojs	0	0	0
Sabiedrības integrācijas pārvalde	4	4	0
Kopā	149	151	+2

Avots: Jelgavas pilsētas pašvaldības informācija

No Jelgavas pilsētas domes administrācijas darbiniekiem 68% bija sievietes, 32% - vīrieši. Vecumā līdz 30 gadiem bija 19% darbinieku, no 30 līdz 40 gadiem – 24% darbinieku, vecuma grupā no 40 līdz 50 gadiem – 24% darbinieku, virs 50 gadiem – 33% darbinieku.

Vidējā izglītība bija 29% darbinieku, no kuriem 5% šobrīd mācās augstskolās. Augstākā izglītība ir 71% darbinieku, no tiem 20% ieguvuši maģistra grādu, bet 2% vēl mācās maģistrantūrā.

LR likumā “Par pašvaldībām” noteikto patstāvīgo funkciju veikšanai Jelgavas pilsētas pašvaldībā ir izveidotas šādas iestādes un aģentūras:

Iestādes vai aģentūras nosaukums	Vadītājs	Darbinieku skaits		
		Uz 31.12.2010.	Uz 31.12.2011.	+/-
Jelgavas Izglītības pārvalde	Gunta Auza	30	32	+2
Zemgales reģiona Kompetenču attīstības centrs	Sarmīte Vīksna	37	42	+5
Jelgavas Sociālo lietu pārvalde	Rīta Stūrāne	93	96	+3
Jelgavas pilsētas nakts patversme	Artis Āns	9	9	0
Jelgavas Bērnu sociālās aprūpes centrs	Maija Neilande	67	67	0
Pašvaldības iestāžu centralizētā grāmatvedība	Kristīne Umbraško	7	8	+1

Iestādes vai aģentūras nosaukums	Vadītājs	Darbinieku skaits		
		Uz 31.12.2010.	Uz 31.12.2011.	+/-
Jelgavas Zinātniskā bibliotēka	Aija Nadziņa	51	46	-5
Ģederta Eliasa Jelgavas Vēstures un mākslas muzejs	Gita Grase	26	28	+2
Sporta servisa centrs	Juris Kaminskis	20	20	0
Pašvaldības policija	Viktors Vanags	175	175	0
Bāriņtiesa	Irisa Guntra Turčinska	7	7	0
Jelgavas reģionālais tūrisma centrs	Anda Iljina	9,5	11	+1,5
Pašvaldības aģentūra «Kultūra»	Mintauts Buškevičs	42	41	-1
Pašvaldības aģentūra „Zemgales INFO”	Jānis Kovaļevskis	8	8	0
Pašvaldības aģentūra «Pilsētsaimniecība»	Andrejs Baļčūns	52,5	58	+5,5
	Kopā:	634	648	+14

Avots: Jelgavas pilsētas pašvaldības informācija

Saskaņā ar 2011.gada 26.maija Jelgavas pilsētas domes lēmumu Nr.6/8, Jelgavas pilsētas pašvaldības iestādei „Jelgavas reģionālais Pieaugušo izglītības centrs” mainīts nosaukums uz Jelgavas pilsētas pašvaldības pieaugušo izglītības iestāde ”Zemgales reģiona Kompetenču attīstības centrs”.

Kopumā darbinieku skaits pašvaldības iestādēs un aģentūrās palielinājies par 14 cilvēkiem.

PASĀKUMI PAŠVALDĪBAS VADĪBAS UN DARBĪBAS UZLABOŠANAI

Jelgavas pilsētas pašvaldības darbība jau kopš no 2005.gada tiek veikta atbilstoši standartu ISO 9001:2008 un ISO 14001:2004 prasībām, kas nodrošina:

- augstāku organizācijas darbības efektivitāti;
- atbilstību likumdošanas aktu prasībām;
- organizācijas vadības procesu uzlabošanu;
- labāku atbilstību investoru kritērijiem;
- labāk apmierinātas klientu prasības;
- videi draudzīgāku lēmumu pieņemšanu.

2011.gada 23.februārī notika sistēmas pārsertifikācijas audits atbilstoši standartu ISO 9001:2008 / ISO14001:2004 prasībām, kuru veica SIA „Bureau Veritas Latvia” auditori, pārbaudot atbilstību darbības sfērai - Pašvaldības pakalpojumu nodrošināšana saskaņā ar likumu „Par pašvaldībām” un vides normatīvajiem aktiem Jelgavas pilsētā. Tika gūts apliecinājums, ka pašvaldības administrācijā ieviestā un uzturētā Integrētā vadības sistēma atbilst augstāk norādīto standartu prasībām.

Pašvaldības administrācijā darbojas 12 integrētās vadības sistēmas iekšējie auditori, kuri veica 107 vadības sistēmas auditus. Iekšējo auditu laikā pārbaudīta sistēmas darbība, noteiktas preventīvās un korektīvās darbības.

Lai uzraudzītu pašvaldības iestāžu un aģentūru darbību, 2011.gadā tajās tika veikti 9 auditi par grāmatvedības uzskaiti un finanšu disciplīnas ievērošanu, darba organizāciju un lietvedību, iepirkumu dokumentāciju un noslēgtiem līgumiem pašvaldības institūcijās.

Lai samazinātu administratīvo slogu, saskaņā ar projektu „Administratīvā sloga samazināšana uzņēmējdarbībai Latvijas-Lietuvas pierobežas reģionā” ir nodrošināta

pakalpojumu, to aprakstu un veidlapu pieejamība Jelgavas pašvaldības mājas lapā. Ik gadu tiek uzstādīti mērķi samazināt atsevišķu iesniegumu izskatīšanai nepieciešamo laiku, tiek pārskatītas veidlapas un noteiktas iespējami mazākas prasības pievienojamo dokumentu klāstā, tiek paplašinātas un vienkāršotas elektroniskās saziņas iespējas ar pašvaldību. Atsevišķa sūdzību reģistrēšana un analīze sniedz ieskatu par būtiskākajām problēmām, kas iedzīvotājus neapmierina.

Ikgadējās iedzīvotāju aptaujas (klātienē Klientu apkalpošanas centrā un elektroniski www.jelgava.lv) sniedz iespēju iedzīvotājiem izteikties par pašvaldības pakalpojumiem, par savstarpējo komunikācijas līmeni, par apkalpošanas kvalitāti, kā arī citiem jautājumiem. 2011.gadā ir realizēts iedzīvotāju priekšlikums apmaksāt un saņemt pašvaldībai pieprasīto pakalpojumu pilsētas administrācijas ēkā.

2011.gadā ir ieviesta Jelgavas pilsētas pašvaldības informācijas sistēmu drošības politika, kuras mērķis ir norādīt vadības akceptētas normas un principus informācijas drošības uzturēšanai pašvaldības iestādēs, organizācijās un struktūrvienībās, atbilstoši Jelgavas pilsētas pašvaldības vajadzībām, saskaņā ar informācijas drošības normām un normatīvo aktu prasībām.

Pašvaldības administrācijas darbības nozīmīgākie pilsētas mēroga vides aspekti - ūdeņu kvalitāte (dzeramais ūdens, peldūdeņi), transporta tīkls, pilsētas atkritumu saimniecība, inženierkomunikācijas, pilsētvides kvalitāte (tajā skaitā energoefektivitāte – CO₂ izmeši) tiek vadīti un uzraudzīti pilsētas plānošanas dokumentu īstenošanas gaitā.

Latvijas Darba devēju konfederācija un Valsts kanceleja 2011.gadā pasniedza Efektīvas pārvaldības gada balvu labākajiem piemēriem privātajā, valsts un pašvaldību sektorā par izcilu organizāciju vadību. Jelgavas pilsētas dome saņēma atzinības rakstu par regulāri īstenotiem līdzdalības pasākumiem uzņēmējdarbības attīstībai.

2011.gadā saņemta Kultūras mantojuma gada balva nominācijā „Labākais saimnieks” par Jelgavas Sv. Trīsvienības baznīcas torņa restaurāciju. Konkursā „Gada balva dizainā 2011” ar Torņa dizaina koncepciju iegūta 1.vietu kategorijā „Sabiedrisko telpu interjera dizains”, bet starptautiskajā Baltijas jūras pilsētu savienības organizētajā konkursā „Veiksmīgākais tūrisma produkts 2011” iegūta 3.vieta par Tornī kā interesantāko, inovatīvāko un apmeklētāko tūrisma objektu.

2.2. PAŠVALDĪBAS KAPITĀLA VĒRTĪBA UN PAREDZĒTĀS IZMAIŅAS

2011.gada sākumā Jelgavas pilsētas pašvaldība bija dalībniece piecpadsmit kapitālsabiedrībās, tajā skaitā astoņās kapitālsabiedrībās Jelgavas pilsētas pašvaldībai piederēja 100% kapitāla daļas (turpmāk – pašvaldības kapitālsabiedrības), četrās kapitālsabiedrībās Jelgavas pilsētas pašvaldībai bija kontrolējošā ietekme (kapitāla daļu - akciju īpatsvars virs 50%) un trijās kapitālsabiedrībās kapitāla daļu īpatsvars bija zem 50% (turpmāk abas sauktas – līdzdalības kapitālsabiedrības).

Saskaņā ar Ministru kabineta 2011.gada 1.februāra rīkojumu Nr.40 ”Par Jelgavas pilsētas domei piederošo sabiedrības ar ierobežotu atbildību ”Jelgavas neatliekamās medicīniskās palīdzības stacija” kapitāla daļu pārņemšanu valsts īpašumā” 2011.gadā Jelgavas pilsētas pašvaldībai samazinājās pašvaldības kapitālsabiedrību skaits līdz septiņām kapitālsabiedrībām.

Ilgtērmiņa ieguldījumu uzskaitē kapitālsabiedrību pamatkapitālos Jelgavas pilsētas pašvaldībā tiek veikta pēc izmaksu uzskaites metodes. 2011.gada beigās Jelgavas pilsētas pašvaldības ilgtermiņa ieguldījumi kapitālsabiedrību pamatkapitālos veidoja Ls 30 710 815 un, salīdzinājumā ar 2011.gada sākumu, tie pieauguši par Ls 182 705 jeb 0,6%.

Finanšu pārskatus par 2011.gadu ir iesniegušas visas pašvaldības kapitālsabiedrības, un tie ir izskatīti Jelgavas pilsētas pašvaldības kapitālsabiedrību ekonomiskās darbības izvērtēšanas komisijas sēdē 2012.gada 17.aprīlī.

Par visiem Jelgavas pilsētas pašvaldības kapitālsabiedrību 2011.gada finanšu pārskatiem ir sniegti neatkarīgu revidentu ziņojumi bez piezīmēm. Pašvaldības kapitālsabiedrību darbība 2011.gadā kopumā vērtējama kā apmierinoša.

2011.gadā Jelgavas pilsētas pašvaldība veikusi ieguldījumu SIA "Jelgavas poliklīnika" pamatkapitālā, piešķirot finansējumu Ls 23 800 apmērā Jelgavas poliklīnikas ēkas vecā korpusa trešā stāva speciālistu telpu remontdarbu līdzfinansēšanai.

2011.gadā Jelgavas pilsētas pašvaldība veikusi ieguldījumu SIA "Zemgales Olimpiskais centrs" pamatkapitālā Ls 34 275 apmērā, kā arī SIA "Zemgales Olimpiskais centrs" 2011.gada janvārī Uzņēmumu reģistrā reģistrēja pamatkapitāla palielinājumu saskaņā ar Jelgavas pilsētas domes 2010.gada 28.oktobra lēmumu Nr.12/13 "Nekustamā īpašuma Tērvetes ielā 159D, Jelgavā atsavināšana".

Saskaņā ar Sabiedriskā transporta pakalpojumu likumu Jelgavas pilsētas pašvaldība 2011.gadā kompensēja SIA "Jelgavas autobusu parks" Jelgavas pilsētas nozīmes maršruta tīklā sniegto sabiedriskā transporta pakalpojumu izdevumus, kas pārsniedz gūtos ieņēmumus, tādējādi 2011.gadā šim mērķim no pašvaldības budžeta kapitālsabiedrībai pārskaitīti Ls 694 850.

2011.gadu SIA "Jelgavas pilsētas slimnīca" noslēgusi ar zaudējumiem, kuri radušies sakarā ar Latvijas Krājbankas darbības apturēšanu un maksātspējas pasludināšanu.

Pārējās pašvaldības kapitālsabiedrības kopumā 2011.gadu noslēgušas ar finansiālo rezultātu - peļņu.

SIA "Jelgavas pilsētas slimnīca" 2011.gada decembrī noslēdza līgumu par Eiropas reģionālās attīstības fonda (ERAF) līdzfinansēta projekta "Stacionārās veselības aprūpes infrastruktūras uzlabošana SIA "Jelgavas pilsētas slimnīcā", renovējot slimnīcas nodaļas" īstenošanu. Projekta ietvaros paredzēts veikt slimnīcas ēkas iekšējo renovāciju ķirurģijas, terapijas un dzemdību nodaļās, uzlabojot infrastruktūru, nodrošinot atbilstošu vidi pacientu ārstēšanai un personāla darbam, vienlaikus nodrošinot pieejamību personām ar funkcionāliem traucējumiem.

SIA "Jelgavas poliklīnika" 2011.gada decembrī noslēdza līgumu par ERAF līdzfinansēta projekta "Primārās veselības aprūpes infrastruktūras uzlabošana SIA "Jelgavas poliklīnika"" īstenošanu. Projekta ietvaros paredzēts veikt poliklīnikas ēkas vecā korpusa otrā stāva telpu renovāciju gan pacientu pieņemšanas, gan uzgaidāmajās telpās, iegādāties jaunas medicīnas ierīces un aprīkojumu, kā arī iegādāties jaunu datortehniku, kura nodrošinās dokumentācijas apriti kapitālsabiedrības iekšienē veidojot elektronisku pacienta aprūpes vēsturi.

Pašvaldības kapitāla vērtība kapitālsabiedrībās un tās izmaiņas

N.p.k.	Nosaukums, Reģistrācijas Nr., datums un juridiskā adrese	Reģistrētais pamatkapitāls uz 31.12.2010.			Reģistrētais pamatkapitāls uz 31.12.2011.			Izmaiņas (+;-) Ls	Kapitāla daļas nominālvērtība
		Summa Ls	Kapitāla daļu skaits	Pašvaldības kapitāla īpatsvars %	Summa Ls	Kapitāla daļu skaits	Pašvaldības kapitāla īpatsvars %		
1.	SIA "Jelgavas pilsētas slimnīca" Nr.41703007038 Reģ.KR 11.11.2003.	187192 8	187192 8	100,00	1871928	187192 8	100,00	0	1,00

N.p.k.	Nosaukums, Reģistrācijas Nr., datums un juridiskā adrese	Reģistrētais pamatkapitāls uz 31.12.2010.			Reģistrētais pamatkapitāls uz 31.12.2011.			Izmaiņas (+;-) Ls	Kapitāla daļas nominālvērtība
		Summa Ls	Kapitāla daļu skaits	Pašvaldības kapitāla īpatsvars %	Summa Ls	Kapitāla daļu skaits	Pašvaldības kapitāla īpatsvars %		
	Brīvības bulvāris 6, Jelgava								
2.	SIA "Jelgavas poliklīnika" Nr.41703007095 Reģ. KR 05.12.2003. Sudrabu Edžus iela 10, Jelgava	744501	744501	100,00	768301	768301	100,00	23800	1,00
3.	SIA "Medicīnas sabiedrība "OPTIMA 1" Nr.41703007451 Reģ.KR 03.03.2004. Raiņa iela 42, Jelgava	348213	348213	100,00	348213	348213	100,00	0	1,00
4.	SIA "Jelgavas neatliekamās medicīniskās palīdzības stacija" Nr.41703007023 Reģ. KR 16.01.2004. Svētes iela 37, Jelgava	16370	16370	100,00	0	0	0,00	-16370	1,00
5.	SIA "Jelgavas autobusu parks" Nr.40003152664 Reģ. KR 02.05.2003. Meiju ceļš 62, Jelgava	329983 5	329983 5	100,00	3299835	329983 5	100,00	0	1,00
6.	SIA "Jelgavas ūdens" Nr.41703001321 Reģ. KR 29.07.2003. Ūdensvada iela 4, Jelgava	300353 9	300353 9	100,00	3003539	300353 9	100,00	0	1,00
7.	SIA "Jelgavas nekustamā īpašuma pārvalde" Nr.43603011548 Reģ. KR 05.10.2004. Pulkveža Brieža iela 26, Jelgava	138889	138889	100,00	138889	138889	100,00	0	1,00

N.p.k.	Nosaukums, Reģistrācijas Nr., datums un juridiskā adrese	Reģistrētais pamatkapitāls uz 31.12.2010.			Reģistrētais pamatkapitāls uz 31.12.2011.			Izmaiņa s (+;-) Ls	Kapitāla daļas nominālvērtība
		Summa Ls	Kapitāla daļu skaits	Pašvaldības kapitāla īpatsvars %	Summa Ls	Kapitāla daļu skaits	Pašvaldības kapitāla īpatsvars %		
8.	SIA "Jelgavas tirgus" Nr.43603007966 Reģ. Kr. 07.04.2003. Uzvaras iela 56, Jelgava	527978	527978	100,00	527978	527978	100,00	0	1,00
	Kopā pašvaldības kapitālsabiedrības:	995125 3	995125 3	x	9958683	995868 3	x	7430	x
9.	SIA "Zemgales EKO" Nr.43603040477 Reģ.Kr.11.11.20 09. Uzvaras iela 8, Jelgava	2000	1440	72,00	2000	1440	72,00	0	1,00
10.	AS "Jelgavas siltumtīklu uzņēmums" Nr.41703001340 Reg. KR 12.06.2003. Pasta iela 47, Jelgava	173688 70	124371 81	71,61	1736887 0	124371 81	71,61	0	1,00
11.	SIA "Zemgales olimpiskais centrs" Nr.43603019077 Reģ. KR 05.05.2003. Kronvalda iela 24, Jelgava	160374 36	731743 6	45,63	1621271 1	749271 1	46,22	175275	1,00
12.	SIA "Jelgavas komunālie pakalpojumi" Nr.43603022128 Reģ. KR 27.09.2004. Dobeles šoseja 34, Jelgava	16667	8500	51,00	16667	8500	51,00	0	1,00
13.	SIA "Sporta komplekss "Zemgale" Nr.43603012859 Reģ. KR 29.09.2003. Rīgas iela 11, Jelgava	664000	2168	32,65	664000	2168	32,65	0	100,00
14.	SIA "Datorcentrs" Nr.40003364684 Reģ.KR 22.11.2004.	38300	225	5,87	38300	225	5,87	0	10,00

N.p.k.	Nosaukums, Reģistrācijas Nr., datums un juridiskā adrese	Reģistrētais pamatkapitāls uz 31.12.2010.			Reģistrētais pamatkapitāls uz 31.12.2011.			Izmaiņa s (+;-) Ls	Kapitāla daļas nominālvērtība
		Summa Ls	Kapitāla daļu skaits	Pašvaldības kapitāla īpatsvars %	Summa Ls	Kapitāla daļu skaits	Pašvaldības kapitāla īpatsvars %		
	Zemgales prospekts 9, Jelgava								
15.	AS "AMO PLANT" Nr.43603023960 Reģ.KR 21.06.2005. Aviācijas iela 42, Jelgava	217065 00	2373	25,94	2170650 0	2373	2,73	0	250,00
	Kopā līdzdalības kapitālsabiedrībās:	558337 73	197693 23	x	5600904 8	199445 98	x	175275	x
	Pavisam:	657850 26	297205 76	x	6596773 1	299032 81	x	182705	x

Avots: Jelgavas pilsētas pašvaldības informācija

2.3. PAŠVALDĪBAS NEKUSTAMĀ ĪPAŠUMA NOVĒRTĒJUMS

Salīdzinot ar 2010.gadu, Jelgavas pilsētas pašvaldības nekustamo īpašumu vērtība uz 2011.gada beigām samazinājās par **Ls 1 628 062**, sasniedzot **Ls 72 957 733**.

Bilances postenis	Atlikums uz 31.12.2011.	Atlikums uz 31.12.2010.	Novirze + vai -
1210 Zeme, ēkas un būves, t.sk.	72 957 733	74 585 795	-1 628 062
1211 Dzīvojamās ēkas	234	240	-6
1211 Nedzīvojamās ēkas	16 805 891	14 520 088	+2 285 803
1213 Transporta būves	21 778 806	20 220 311	+1 558 495
1214 Zeme zem ēkām un būvēm	9 538 146	10 393 570	-855 424
1217 Pārējā zeme	15 711 305	22 510 136	-6 798 831
1218 Inženierbūves	8 926 892	6 726 740	+2 200 152
1219 Pārējais nekustamais īpašums	196 459	214 710	-18 251

Avots: Jelgavas pilsētas pašvaldības informācija

Dzīvojamo ēku (t.sk. dzīvokļu) vērtība, salīdzinot ar 2010.gadu, ir samazinājusies par Ls 6 (aprēķinātais nolietojums).

Nedzīvojamo ēku vērtība, salīdzinot ar 2010.gadu, palielinājusies par **Ls 2 285 803**.

- Nodotas ekspluatācijā iepriekšējos gados iesāktas nedzīvojamo ēku energoefektivitātes uzlabošanas darbu uzkrātās izmaksas, kopsummā **Ls 2 724 924**:
 - Jelgavas Amatu vidusskola - Ls 744 907;
 - Jelgavas pirmsskolas izglītības iestāde „Ķipari” - Ls 820 918;
 - Jelgavas pirmsskolas izglītības iestāde „Kamolītis” - Ls 117 952;
 - Jelgavas pirmsskolas izglītības iestāde „Pasaciņa” - Ls 128 570;
 - Jelgavas 4.vidusskola - Ls 329 517;

- Jelgavas 3.pamatskola - Ls 154 452;
- Jelgavas 2.pamatskola - Ls 144 676;
- Jelgavas Speciālā internātpamatskola - Ls 104 982;
- Jelgavas 1.internātpamatskola - Ls 118 610;
- Jelgavas speciālā pamatskola - Ls 60 340.

Transporta būvju vērtība, salīdzinot ar 2010.gadu, palielinājusies par **Ls 1 558 495**.

- Uzņemtas bilancē transporta būves **Ls 157 334** vērtībā, pārklasificētas būves **Ls 5 298** vērtībā.
- Nodotas ekspluatācijā iepriekšējos gados rekonstruētās būves (ielu un Lielupes labā krasta rekonstrukcija) kopsummā par **Ls 4 126 340**.
- Bez atlīdzības saņemtas transporta būves no VAS „Latvijas Valsts ceļi” **Ls 369 542** vērtībā.
- Pašvaldības ietvaros bez atlīdzības nodotas un saņemtas transporta būves kopsummā par Ls 235 696.

Zemes zem ēkām un būvēm vērtība 2011.gadā, salīdzinot ar 2010.gadu, ir samazinājusies par Ls 855 424.

- Bilancē uz 31.12.2011. uzrādīti **2355,20 ha** zemes ar vērtību **Ls 9 538 146**. Šo zemes platību vērtība tiek uzskaitīta pamatojoties uz Valsts zemes dienesta izziņām par zemes kadastrālo vērtību, ja īpašums tiek iegādāts izmantojot pirmpirkuma tiesības vai pamatojoties uz pirkuma pārdevuma līgumu.
- 2011.gadā uz pašvaldības vārda reģistrēti **9,8969 ha** zemes **Ls 298 880** vērtībā.
- Pārvērtēta (kadastrālās vērtības maiņa - palielinājums) zeme par **Ls 40 269**.
- Pārvērtēta (kadastrālās vērtības maiņa - samazinājums) zeme par **Ls -1 234 289**.
- Sakarā ar privatizāciju no bilances izslēgti **2,5471 ha** zemes kopsummā par **Ls 39 198**.

Pārējās zemes (karjeri, kapu teritorijas, meža zemes, citas zemes) vērtība, salīdzinot ar 2010.gadu, ir samazinājusies par **Ls 6 798 831**.

- Pārvērtēta zeme (kadastrālās vērtības maiņa - palielinājums) par **Ls 2 299 687**.
- Pārvērtēta zeme (kadastrālās vērtības maiņa - samazinājums) par **Ls -8 754 398**.
- Pēc datu salīdzināšanas ar Valsts zemes dienestu no bilances izslēgti **18,39ha** zemes kopsummā par **Ls 441 951**.

Inženierbūvju vērtība, salīdzinot ar 2010.gadu, ir palielinājusies par **Ls 2 200 152**.

- Izveidotas inženierbūves kopsummā par **Ls 2 365 674**:
 - Projekta „Dobeles šosejas rekonstrukcija posmā no Pūra ceļa līdz Svētes upes tiltam” ietvaros izveidotas inženierbūves (optiskie kabeļu tīkli, sakaru kanalizācija, lietus kanalizācijas tīkli, notekūdeņu attīrīšanas iekārtas, plūdu aizvars, pretplūdu vairogs, ielu apgaismes tīkli, elektroapgādes punkts, automātiskā barjera) Ls 716 070 vērtībā;
 - projekta „Melioratīvās sistēmas rekonstrukcija cukura rūpniecības restrukturizācijas skartajās teritorijās Jelgavas pilsētā” ietvaros - Ls 656 590 vērtībā;
 - Projekta „Lielupes gultnes tīrīšana un Lielupes labā krasta aizsargdambja posmā no dzelzceļa tilta līdz Rīgas ielai atjaunošana” ietvaros - Ls 993 014 vērtībā.

Pārējā nekustamā īpašuma vērtība, kas saistīta ar aprēķināto nolietojumu, salīdzinot ar 2010.gadu, samazinājusies par **Ls 18 251**.

- Izslēgts no uzskaites nekustamais īpašums kopsummā par **Ls 5 964**.

3. TERITORIJAS ATTĪSTĪBAS PLĀNOŠANA, ĪSTENOŠANA UN UZRAUDZĪBA

3.1. ATTĪSTĪBAS PLĀNOŠANA, IEPRIEKŠĒJĀ UN KĀRTĒJĀ GADĀ PLĀNOTIE PASĀKUMI PLĀNOŠANAS DOKUMENTU ĪSTENOŠANAI

Jelgavas pilsētas attīstība ir balstīta uz diviem ilgtermiņa teritorijas attīstības plānošanas dokumentiem - attīstības stratēģiju 2007.-2020.gadam un teritorijas plānojumu 2009.-2021.gadam, kā arī vidēja termiņa plānošanas dokumentu – integrētas attīstības programmu 2007.-2020.gadam.

Lai konstatētu pārmaiņas pilsētas sociālajā, ekonomiskajā un vides situācijā, parādītu pašvaldības darbības progresu, noteiktu, vai stratēģiskie plānošanas dokumenti - ilgtermiņa attīstības stratēģija un attīstības programma - tiek īstenoti kā plānots, nodrošinātu ar informāciju politiķus, sabiedrību un citus interesentus, Jelgavas pilsētas pašvaldības administrācija sadarbībā ar pārējām pašvaldības struktūrvienībām katru gadu sagatavo pārskatu par Jelgavas pilsētas stratēģisko plānošanas dokumentu īstenošanu, kurā analizēta rezultatīvo rādītāju izpilde un īstenoto projektu rezultāti. Pārskats par 2011.gadu būs pieejams sabiedrībai pašvaldības mājas lapā 2012.gada septembrī.

Informāciju par aktuālajiem projektiem - pilsētas plānošanas dokumentu īstenošanas instrumentiem - skat. publiskā pārskata 3.3.sadaļā.

Eiropas Sociālā fonda finansētā projekta Nr.1DP/1.5.3.2.0/10/APIA/VRAA/080 „Jelgavas pilsētas attīstības plānošanas kapacitātes paaugstināšana” ietvaros 2011.gadā uzsākta Jelgavas pilsētas attīstības programmas 2014.-2020.gadam izstrāde (24.02.2011. lēmums Nr.2/4), kurā tiks noteikti stratēģiskie uzstādījumi pilsētas attīstībai turpmākajiem 7 gadiem, rīcību kopums un finanšu resursi to īstenošanai.

Lai identificētu sabiedrības intereses un vajadzības, nodrošinātu pēc iespējas plašāku sabiedrības līdzdalību jaunās attīstības programmas izstrādē, 2011.gada rudenī tika organizēti 7 tematiskie semināri, kā arī uzņēmēju viedokļa apzināšana un iedzīvotāju trīs fokusa grupu diskusijas, kuru ietvaros tika apspriesti jautājumi par galvenajām attīstības tendencēm un kopsakarībām Jelgavas pilsētā, kopumā piedaloties 298 dalībniekiem (plašāka informācija – www.jelgava.lv sadaļā Pilsēta/Sabiedrība/Līdzdalība). 2011.gadā tika izstrādāta jaunās attīstības programmas esošās situācijas analīzes sadaļa, savukārt 2012.gadā tiks pabeigts darbs pie attīstības programmas 1.redakcijas, un 2012.gada rudenī tā tiks nodota sabiedriskai apspriešanai.

2011.gadā saistošo noteikumu veidā apstiprināti 2 detālplānojumi teritorijām ar kopējo platību 2,68 ha jeb 0,03 % no pilsētas teritorijas un 15 zemes ierīcības projekti ar kopējo platību 76,6 ha jeb 0,5 % no pilsētas teritorijas.

2011.gadā izstrādāti un apstiprināti detālplānojumi šādām teritorijām:

Saistošie noteikumi

Nr. p.k.	Adrese	Detālplānojuma izstrādes mērķis	Domes lēmuma datums un Nr.	Saistošo noteikumu Nr.
1.	2.līnija 19A	Savrupmāju apbūve	28.07.2011., Nr.8/10	11-23
2.	3.līnija 2A	Savrupmāju apbūve	29.09.2011., Nr.10/2	11-25

Avots: Jelgavas pilsētas pašvaldības informācija

Uzsākti detālplānojumi

Nr. p.k.	Adrese	Detālplānojuma izstrādes mērķis	Domes lēmuma datums un Nr.
1.	3.līnija 23K	Savrupmāju apbūve	26.05.2011., Nr.6/13

Avots: Jelgavas pilsētas pašvaldības informācija

2011.gadā izstrādāti un apstiprināti Zemes ierīcības projekti šādām teritorijām:

Nr. p.k.	Adrese	Zemes komisijas lēmuma Nr. un datums
1.	Apiņu iela	Lēmums Nr.1/9.1, 01.02.2011.
2.	Filozofu iela 1 un Filozofu iela 3A	Lēmums Nr.1/9.2, 01.02.2011.
3.	3.līnija 26F	Lēmums Nr.2/9.1, 01.02.2011.
4.	Aspazijas iela 20	Lēmums Nr.2/9.2, 01.02.2011.
5.	Aviācijas iela 42	Lēmums Nr.4/9.1, 10.05.2011.
6.	Meldru ceļš 10A	Lēmums Nr.5/9.1, 07.06.2011.
7.	Laipu iela 8 un Laipu iela 4/6	Lēmums Nr.6/9.1, 19.07.2011.
8.	Malkas ceļš 4	Lēmums Nr.7/9.1, 23.08.2011.
9.	Rūpniecības iela 20D	Lēmums Nr.8/9.2, 27.09.2011.
10.	Vecais ceļš 25	Lēmums Nr.8/9.3, 27.09.2011.
11.	Kļavu iela 6	Lēmums Nr.8/9.4, 27.09.2011.
12.	Cukura iela 2B	Lēmums Nr.10/9.1, 07.11.2011.
13.	Pambakaru ceļš 1	Lēmums Nr.11/9.1, 22.11.2011.
14.	Kalnciema ceļš 134 un Upes ceļš 1	Lēmums Nr.12/9.1, 20.12.2011.
15.	Palīdzības iela 10 un Palīdzības iela 12	Lēmums Nr.12/9.2, 20.12.2011.

Avots: Jelgavas pilsētas pašvaldības informācija

3.2.BŪVNICĪBAS PROCESA UZRAUDZĪBA

Ekspluatācijā pieņemtās ēkas un izsniegtās būvatļaujas Jelgavā 2011.gadā

Nr. p.k.	Būves	Izsniegtās būvatļaujas (skaits)			Pieņemti ekspluatācijā (skaits)		
		Kopā	Jauna būvniecība	Rekonstrukcija, renovācija	Kopā	Jauna būvniecība	Rekonstrukcija, renovācija
	Būves kopā (I+II)	147	71	76	104	64	40
I	Ēkas						
1.	Dzīvojamās mājas						
1.1.	Individuālās mājas	57	25	32	51	35	16
1.2.	Daudzdzīvokļu mājas	1	-	1	-	-	-
2.	Nedzīvojamās ēkas						
2.1.	Rūpnīcas	10	7	3	2	-	2
2.2.	Veikali (tirdzniecības objekti)	5	-	5	2	1	1
2.3.	Pakalpojumu objekti	16	-	16	8	3	5
	Citi	32	23	9	19	11	8
II	Inženierbūves						
1.	ielas	5	2	3	2	-	2
	u.t.t.	21	14	7	20	14	6

Avots: Jelgavas pilsētas pašvaldības informācija

Nozīmīgākie objekti, kuriem izsniegtas būvatļaujas 2011.gadā

Nr.p.k.	Adrese	Objekta pasūtītājs, nosaukums
1.	Rūpniecības iela 73	SIA "Fortum Jelgava" reģ. 50003549231; biokurināmā koģenerācijas elektrostacija (Nulles cikls)
2.	Ganību iela 78A	SIA "Zelta Vārpa Agro" reģ. 43603018226, maizes ceptuve ar administratīvo ēku
3.	Rūpniecības iela 20D	SIA "Akselss" reģ. 40003177812; degvielas uzpildes stacija ar veikalu un automazgatāvu
4.	Langervaldes iela 7	SIA „Latvijas Piens” reģ. 4013343655; piena pārstrādes uzņēmuma ražošanas ēkas
5.	Filozofu iela 69	VSIA slimnīca "Ģintermuiža" reģ. 40003407396; motivācijas programmas ēkas rekonstrukcija
6.	Lapskalna iela 18A	SIA "M3J" reģ. 43603037015; biokurināmā koģenerācijas elektrostacija
7.	Lāču iela 20	SIA "Rosība ZSM" reģ. 43603023123; biokurināmā koģenerācijas stacija
8.	Jaunais ceļš 7 Jaunais ceļš 9	SIA "SOLAR ENERGY" reģ.Nr. 40103251740; multikristālisko silīcija plāksņu, saules moduļu ražotne. Ražošanas un biroju ēkas "0" cikls
9.	Elektrības iela 8 Akadēmijas iela 25	Jelgavas pilsētas Dome reģ. 90000042516; Jelgavas Amatu vidusskolas maizes un miltu konditorejas izstrādājumu ražošanas darbnīcas un degustācijas zāles - mācību klases. Jelgavas Amatu vidusskolas metālapstrādes darbnīcu rekonstrukcija
10.	Lielā iela 6	SIA "KULK" reģ. 41703007150; viesnīcas "Jelgava" kafejnīcas renovācija un interjers
11.	Institūta iela 4	Jelgavas pilsētas dome reģ. 90000042516; Jelgavas 1.sanatorijas internātpamatskolas infrastruktūras uzlabošana
12.	Pulkveža Brieža ielā 23A	Jelgavas pilsētas dome, reģ. 90000042516; Jelgavas pilsētas pašvaldības izglītības iestādes ēkas Pulkveža Brieža ielā 23A telpu rekonstrukcija bērnu ar speciālām vajadzībām veselības uzlabošanas pasākumu nodrošināšanai
13.	Jāņa Čakstes bulvāris 5	LLU, reģ. 90000041898; Tehniskās fakultātes mācību korpusa mansardstāva izbūve (ERAF līdzfinansēta projekta "LLU mācību infrastruktūras modernizācija" ietvaros)
14.	Vīskaļu iela 95	SIA "LOCITECH ESTATE", reģ. 40103169296; angārs

Avots: Jelgavas pilsētas pašvaldības informācija

Nozīmīgākie objekti, kas pieņemti ekspluatācijā 2011.gadā

Nr.p.k.	Adrese	Objekta pasūtītājs, nosaukums
1.	Filozofu iela 3	Jelgavas pilsētas dome; Ādolfa Alunāna memoriālā muzeja ēkas fasādes restaurācija, teritorijas labiekārtošana
2.	Lielupe	Jelgavas pilsētas dome; Lielupes gultnes tīrīšana un Lielupes labā krasta aizsargdambis posmā no dzelzceļa tilta līdz Rīgas ielai Jelgavas pilsētā
3.	Brīvības bulvāris 6	SIA „Jelgavas pilsētas slimnīca”; infrastruktūras uzlabošana un stacionārās veselības aprūpes attīstība Jelgavas pilsētas slimnīcā. Slimnīcas pataloģijas nodaļas, histoloģijas laboratorijas un ambulatorās pieņemšanas nodaļas rekonstrukcija, neiroloģijas nodaļas rekonstrukcija

Nr.p.k.	Adrese	Objekta pasūtītājs, nosaukums
4.	Pulkveža Brieža iela 23A	Jelgavas pilsētas pašvaldības iestāde "Jelgavas izglītības pārvalde"; Jelgavas pilsētas pašvaldības izglītības iestādes ēkas Pulkveža Brieža ielā 23A rekonstrukcija
5.	Savienības iela 8	A/S „Jelgavas gaļas kombināts”; ražošanas korpusa rekonstrukcija - jauna gaļas pārstrādes ceha pelmeņu ražošanai
6.	Pulkveža Brieža iela 23A	Jelgavas pilsētas dome; Jelgavas pilsētas pašvaldības izglītības iestādes ēkas Pulkveža Brieža ielā 23A telpu rekonstrukcija bērnu ar speciālām vajadzībām veselības uzlabošanas pasākumu nodrošināšanai
7.	Jāņa Čakstes bulvāris 5	LLU; Tehniskās fakultātes mācību korpusa mansardstāva izbūve (ERAF līdzfinansēta projekta "LLU mācību infrastruktūras modernizācija" ietvaros)
8.	Kronvalda iela 24	SIA „Zemgales olimpiskais centrs”; BMX trase
9.	Dobeles šoseja	Jelgavas pilsētas dome; Dobeles šosejas rekonstrukcija Jelgavas pilsētā posmā no Pūra ceļa līdz 5.līnijai, Jelgavā (1.kārta.), Dobeles šosejas rekonstrukcija Jelgavas pilsētā posmā no 5.līnijas līdz Svētes tiltam, Jelgavā (2.kārta)
10.	Ganību iela 87A	SIA „Zelta Vārpa Agro”; graudu noliktava-angārs
11.	Akadēmijas iela 25, Elektrības iela 8	Jelgavas pilsētas dome; Jelgavas Amatu vidusskolas maizes un miltu konditorejas izstrādājumu ražošanas darbnīcas un degustācijas zāles - mācību klases Akadēmijas ielā 25, Jelgavā. Jelgavas Amatu vidusskolas metālapstrādes darbnīcu rekonstrukcija. Elektrības iela 8, Jelgavā
12.	Pulkveža Oskara Kalpaka iela 9	Jelgavas pilsētas dome; sociālās dzīvojamās mājas siltumnoturības uzlabošana
13.	Lielā iela 6	SIA "KULK"; viesnīcas "Jelgava" kafejnīcas renovācija un interjers. Bāra renovācija un interjers
14.	Rūpniecības iela 20D	SIA "Akselss"; degvielas uzpildes stacija ar veikalu un automazgātavu

Avots: Jelgavas pilsētas pašvaldības informācija

3.3. INVESTĪCIJAS

PUBLISKĀS INVESTĪCIJAS

2011.gadā Jelgavas pilsētas pašvaldība un tās institūcijas sagatavojušas un dažādiem fondiem finansējuma piesaistei iesniegušas 54 projektus. 2011.gada laikā atbalstīti 42 projekti jeb 78% no iesniegtajiem, t.sk. noslēgti finansējuma līgumi par 29 projektu īstenošanu. 11 projektus jeb 20% no iesniegtajiem projektiem sagatavojusi un iesniegusi Jelgavas pilsētas dome, pārējos sagatavojušas un iesniegušas pašvaldības institūcijas (pašvaldības iestādes un uzņēmumi).

2011.gadā Jelgavas pilsētas pašvaldība un tās institūcijas kopā projektu veidā piesaistījušas² līdzekļus Ls 6 572 926 apmērā.

Domes administrācija piesaistījusi Ls 1 780 407 jeb 27% no pašvaldības un tās institūciju kopējā piesaistītā finansējuma apjoma. Finansiāli apjomīgākais projekts, par kura īstenošanu noslēgts līgums 2011.gadā, bija ERAF līdzfinansētais projekts „Pasta salas labiekārtošana un upju kā tūrisma un aktīvās atpūtas produkta veidošana Jelgavā”.

² Projektu veidā piesaistītais finansējums aprēķināts, saskaitot noslēgto līgumu par projektu finansēšanu kopsummas pārskata gadā

Pašvaldības institūcijas kopā piesaistījušas Ls 4 792 519 jeb 73% no pašvaldības un tās institūciju kopējā piesaistītā finansējuma apjoma. Kā finansiāli apjomīgāko var minēt Jelgavas pilsētas slimnīcas ERAF līdzfinansēto projektu „Stacionārās veselības aprūpes infrastruktūras uzlabošana SIA „Jelgavas pilsētas slimnīca”, renovējot slimnīcas nodaļas”.

Lielākie projekti, par kuru finansēšanu noslēgti līgumi 2011.gadā

Projekta nosaukums	Kopējais projekta finansējums, Ls	Finansējuma avoti	Plānotie rezultāti
Stacionārās veselības aprūpes infrastruktūras uzlabošana SIA „Jelgavas pilsētas slimnīca”, renovējot slimnīcas nodaļas	1 860 000	ERAF - 84.21%, Valsts - 5.79%, Uzņēmums - 10%	Uzlabota veselības aprūpes pakalpojumu sniegšanas kvalitāte, izmaksu efektivitāte un pieejamība Zemgales reģiona iedzīvotājiem, nodrošinot infrastruktūras sakārtošanu, nodrošinot efektīvāku energoresursu izmantošanu un sekmējot atbilstošu vides un mikroklimata veidošanu slimnīcas pacientiem un personālam.
Nešķirotu sadzīves atkritumu šķirošanas stacijas izveide Jelgavas novadā	1 207 443	KF – 50% Uzņēmums – 50%	Nešķirotu sadzīves atkritumu šķirošanas stacijas izveide Līvberzes pagastā, Jelgavas novadā.
Pasta salas labiekārtošana un upju kā tūrisma un aktīvās atpūtas produkta veidošana Jelgavā	1 162 365	ERAF - 85% Valsts - 2.25% Pašvaldība - 12.75	Tiks labiekārtota Pasta sala kā daudzfunkcionāla atpūtas, kultūras un sabiedrisku aktivitāšu vieta, veidojot Lielupi un Driksu kā tūrisma un aktīvās atpūtas produktu un veicinot mūsdienīgas un pievilcīgas dzīves vides attīstību Jelgavas pilsētas centrā.
Daudzdzīvokļu dzīvojamās mājas Katoļu ielā 17, Jelgavā energoefektivitātes paaugstināšanas pasākumi	467 816	ERAF - 50% dzīv. īpašnieki - 50%	Paaugstināta ēkas energoefektivitāte.
Daudzdzīvokļu dzīvojamās mājas Brīvības bulvārī 28, Jelgavā energoefektivitātes paaugstināšanas pasākumi	394 794	ERAF - 50% dzīv. īpašnieki - 50%	Paaugstināta ēkas energoefektivitāte.
Hidrotehnisko būvju rekonstrukcija plūdu draudu risku novēršanai Kalnciema ceļa-Loka maģistrāles rajonā Jelgavā	350 000	ERAF - 100%	Samazināts plūdu draudu risks Jelgavas pilsētas teritorijā, kas atbilst plūdu risku novērtēšanas un pārvaldības nacionālās programmas pirmā plūdu riska vai ārkārtas scenārija 1C kritērijam, rekonstruējot esošo hidrotehnisko būvju kompleksu un izveidojot pretplūdu sistēmu, tādējādi veicinot iedzīvotāju dzīves kvalitātes, kā arī ūdens režīma un apkārtējās vides stāvokļa ievērojamu uzlabošanu un vides risku samazināšanu.
Atbalsta pasākumu komplekss izglītojamo mācību, darba un sadzīves prasmju apguves veicināšanai	120 291	ESF – 100%	Nodrošināts mācību atbalsts 280 bērniem un jauniešiem obligātajā mācību vecumā ar speciālajām vajadzībām un funkcionālajiem traucējumiem.
Primārās veselības aprūpes infrastruktūras uzlabošana	120 000	ERAF – 85% Uzņēmums – 15%	Izremontētas un aprīkotas ģimenes ārstu pieņemšanas telpas
Zinātnes un ražošanas sadarbības veicināšana	98 671	ERAF - 85% Pašvaldība – 15%	Tiks izveidots sadarbības modelis starp pašvaldību, augstskolu, uzņēmējiem, veikta Zemgales reģiona Kompetenču attīstības centra 3.stāva telpu renovācija
Sociālās rehabilitācijas programma Jelgavas pilsētā dzīvojošām romu tautības ģimenēm ar pirmsskolas vai skolas	78 730	ESF – 100%	Attīstīts jauns sociālais pakalpojums Jelgavas pilsētā, lai mazinātu romu tautības pārstāvju sociālo atstumtību, iesaistītu tos izglītību un nodarbinātību veicinošās aktivitātēs, integrētu sabiedrībā.

Projekta nosaukums	Kopējais projekta finansējums, Ls	Finansējuma avoti	Plānotie rezultāti
vecuma bērniem			
Radošo industriju attīstība Latvijas-Lietuvas pierobežas reģionā	70 325	ERAF - 85% Pašvaldība – 15%	Radīta labvēlīga vide radošo industriju attīstībai projekta darbības reģionos, palielinot to īpatsvaru Latvijas Lietuvas nacionālajos IKP un sekmējot tautsaimniecību ilgtspēju, veicinot ideju komercializāciju audiovizuālās, multimediju un dizaina nozarēs, veidojot pārrobežu sadarbības tīklu un atbalsta infrastruktūru pašvaldībās.

Avots: Jelgavas pilsētas pašvaldības informācija

Lielākais finansējuma apjoms 2011.gadā piesaistīts sociālai un veselības jomai – 33%, pilsētas teritorijas labiekārtošanas pasākumiem – 23%, nekustamā īpašuma pārvaldības programmas īstenošanai – 21%, komunālo pakalpojumu organizēšanai – 18%.

Jelgavas pilsētas pašvaldības un tās institūciju 2011.gadā projektu veidā piesaistītais finansējums sadalījumā pa pašvaldības funkcijām, Ls

Teritorijas labiekārtošana	1 512 365
Komunālo pakalpojumu organizēšana	1 207 443
Nekustamā īpašuma pārvaldības programma	1 356 813
Izglītība	154 236
Kultūra	78 444
Uzņēmējdarbības veicināšana	98 671
Pašvaldības administratīvās kapacitātes stiprināšana	18 376
Sociālā un veselības joma	2 146 578
Kopā	6 572 926

Avots: Jelgavas pilsētas pašvaldības informācija

Salīdzinot piesaistītā finansējuma apjomu pa gadiem, pēdējos gados vērojams būtisks projektu veidā piesaistītā finansējuma apjoma pieaugums, sevišķi straujš pieaugums bija tieši 2010.gadā. 2011.gadā piesaistīto investīciju apjoms, salīdzinot ar iepriekšējo gadu, nav tik liels, taču tas ir objektīvi izskaidrojams ar apstākli, ka daudzās finansējuma programmās ES struktūrfondu nauda ir sadalīta, un projektu konkursi vairs netiek sludināti, attiecīgi pašvaldībai vairs nav tik daudz iespēju projektu iesniegšanai.

Jelgavas pilsētas pašvaldības un tās institūciju projektu veidā piesaistītais finansējums 2001.-2011.gadā, Ls

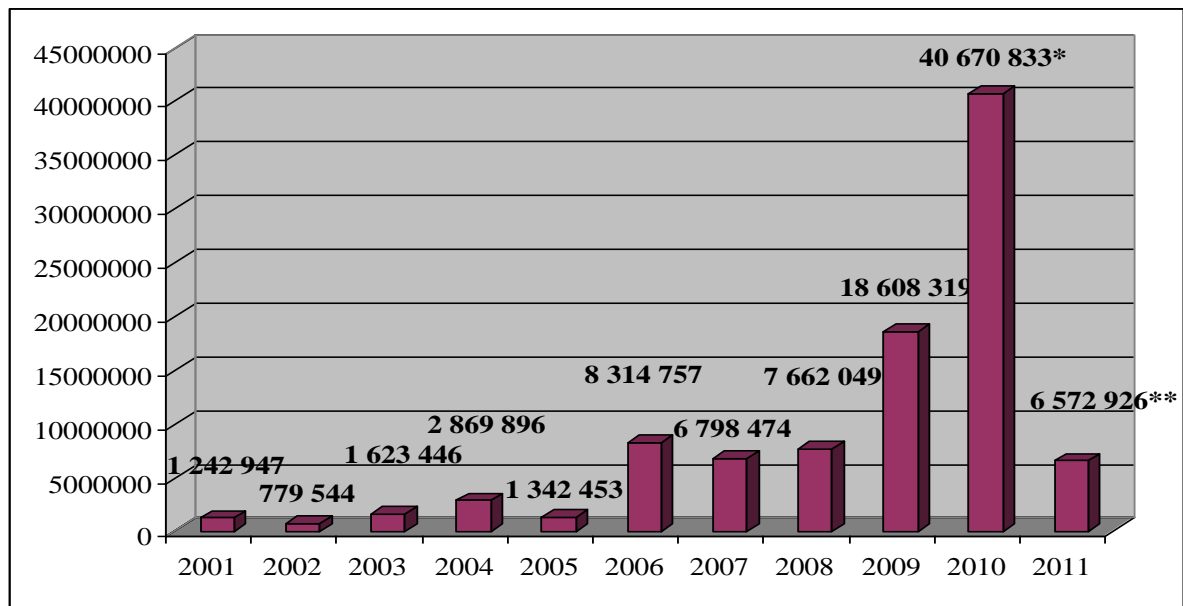

* t.sk. 17 657 174 Ls – SIA „Jelgavas Ūdens” Kohēzijas fonda projekta finansējums

** t.sk. 1 207 443 Ls – SIA „Jelgavas komunālie pakalpojumi” projekta finansējums

Avots: Jelgavas pilsētas pašvaldības informācija

Projekti, kuru ietvaros 2011.gadā veiktas lielākās investīcijas

Projekta nosaukums	Kopējais projekta finansējums, Ls	Investētā finansējuma apjoms 2011.gadā, Ls
Ielu infrastruktūras un Driksas upes krastmalas sakārtošana	13 435 060	4 638 272
Dobeles šosejas rekonstrukcija Jelgavas pilsētā	4 900 100	2 051 384
Jelgavas pašvaldības pirmsskolas izglītības iestādes ēkas Pulkveža Brieža ielā 23A rekonstrukcija	1 860 969	544 302
Energoefektivitātes paaugstināšana Jelgavas pilsētas pašvaldības izglītības iestāžu ēkās	1 796 064	386 880
Lielupes gultnes tīrīšana un Lielupes labā krasta aizsargdambja posmā no dzelzceļa tilta līdz Rīgas ielai atjaunošana	1 333 143	37 195
Mācību aprīkojuma modernizācija un infrastruktūras uzlabošana Jelgavas Amatu vidusskolā	1 182 990	711 817
Melioratīvās sistēmas rekonstrukcija cukura rūpniecības restrukturizācijas skartajās teritorijās Jelgavas pilsētā	658 906	638 469
Pārrobežu sadarbības iniciatīva riska vadības sistēmas veidošanai Latvijas un Lietuvas kaimiņu reģionos II (CBRM-II)	544 321	87 621
Kvalitatīvai dabaszinātņu apguvei atbilstošas materiālās bāzes nodrošināšana Jelgavas pilsētas izglītības iestādēs	393 568	67 470
Jelgavas pilsētas speciālo izglītības iestāžu infrastruktūras sakārtošana	295 176	133 831
Izglītības iestāžu informatizācija Jelgavas pilsētā	275 881	15 189
Ādolfa Alunāna memoriālā muzeja pakalpojumu dažādošana un koka fasādes restaurācija	256 927	88 160

Projekta nosaukums	Kopējais projekta finansējums, Ls	Investētā finansējuma apjoms 2011.gadā, Ls
Energoefektivitātes paaugstināšana Amatu vidusskolā	220 569	220 206
Energoefektīva un saskaņota darbība pilsētas attīstībā	213 335	23 163
Sociālās dzīvojamās mājas siltumnoturības uzlabošanas pasākumi	186 000	125 508
Zinātnes un ražošanas sadarbības veidošana Jelgavā un Šauļos	98 671	9157
Sadarbība mācību programmu kvalitātes uzlabošanai	89 556	33 720
Šauļu un Jelgavas pilsētu pašvaldību sadarbība kultūras un sporta dzīves pilnveidošanā	78 077	55 724
Radošo industriju attīstība Latvijas-Lietuvas pierobežas reģionā	70 325	36 695

Avots: Jelgavas pilsētas pašvaldības informācija

PRIVĀTĀS INVESTĪCIJAS

Jelgavas uzņēmumi pamatkapitālā investē, galvenokārt piesaistot Eiropas Savienības struktūrfondu finansējumu. Kopumā vērtējot pilsētas lielāko uzņēmumu 2011.gadā veiktās investīcijas pamatkapitālā, pamatlīdzekļu vērtība 2011.gadā ir samazinājusies, kas ir saistīts ar pamatlīdzekļu amortizāciju.

Būtiskas investīcijas savā uzņēmumā 2011.gadā ieguldījis AS „Jelgavas gaļas kombināts” - Ls 820 000 - uzcelts jauns gaļas pārstrādes cehs pelmeņu ražošanai.

Ražotnes celtniecību 2011.gadā uzsācis uzņēmums „Latvijas piens”. Kopējās investīcijas - Ls 10,7 milj., t.sk.Ls 2,9 milj. ES līdzfinansējums (Ls 1,275 milj. pašu nauda, Ls 6,5 milj. kredīts)

Piedaloties Eiropas Savienības struktūrfondu apgūvē Jelgavas uzņēmumi finansējumu piesaistījuši sekojošās aktivitātēs:

- 1) 2.1.2.2.2.apakšaktivitātes “Jaunu produktu un tehnoloģiju izstrāde – atbalsts jaunu produktu un tehnoloģiju ieviešanai ražošanā” 2.kārtā 2011.gadā līgumus ar Latvijas investīciju un attīstības aģentūru noslēguši vairāki uzņēmumi, kuru projektu īstenošanas vieta būs Jelgavas pilsēta:
 - AS „Amo plant” - plāno izveidot jaunu uzņēmuma ražošanas struktūrvienību, projekta kopējās plānotās izmaksas - Ls 1 550 104;
 - SIA „Green world” - plāno iegādāties atkritumu pārstrādes iekārtu, projekta kopējās plānotās izmaksas – Ls 590 355;
 - SIA „ZN Metals” - plāno ieviest uzņēmumā jaunu cinkošanas tehnoloģiju, projekta kopējās plānotās izmaksas - Ls 401 976;
 - SIA "Ferroplan" - plāno iegādāties divas konveijeru ražošanai būtiskas iekārtas – datorvadāmus metāla plazmas griezēja un locīšanas darbagaldus, projekta kopējās plānotās izmaksas - 137 800 Ls.
- 2) Latvijas investīciju un attīstības aģentūras administrētajā aktivitātē „Pasākumi centralizētās siltumapgādes sistēmu efektivitātes paaugstināšanai” SIA „Fortum Jelgava” īsteno projektu „Jelgavas pilsētas labā krasta siltumapgādes sistēmas siltumavota nomaiņa, paaugstinot siltumapgādes sistēmas energoefektivitāti un nodrošinot atjaunojamā kurināmā izmantošanu”, kura ietvaros tiks izbūvēts saistvads, kas šķērsojot Lielupi, savienos Pārlielupes siltumapgādes sistēmu ar Lielupes kreisajā krastā - Rūpniecības ielā 73 - topošo koģenerācijas staciju. Projekta kopējais finansējums 1 281 954 Ls, līgums par projekta īstenošanu noslēgts 2012.gadā.

4. PAŠVALDĪBAS BUDŽETS

4.1. JELGAVAS PILSĒTAS PAŠVALDĪBAS BUDŽETA IEŅĒMUMI

Jelgavas pilsētas pašvaldības 2011.gada konsolidētā budžeta resursu (ieņēmumu) precizētais plāns bija **Ls 46 458 242**, un tas ir izpildīts **111,5%** jeb **Ls 51 811 519** apmērā.

Pārskata gada konsolidētie ieņēmumi bija **Ls 43 251 076** (t.sk. kārtējā gada budžeta ieņēmumi Ls 40 732 026 + kārtējā gadā saņemtie aizņēmuma līdzekļi Ls 2 519 050) un, salīdzinot ar iepriekšējo gadu, ir samazinājušies par **Ls 3 351 626**.

2011.gadā pašvaldība saņēma aizņēmuma līdzekļus Eiropas Savienības struktūrfondu projektu realizācijai **Ls 2 519 050** apmērā, no tiem 2011.gada ES projektu realizācijai - Ls 1 202 256. Projektu realizācijai 2011.gadā apgūti aizņēmuma līdzekļi Ls 1 095 963 apmērā. Neapgūtie aizņēmuma līdzekļi - **Ls 106 293**, t.sk. par Ls 17 tika samazināti aizņēmuma līdzekļi Eiropas lauksaimniecības garantijas fonda projektam „Melioratīvās sistēmas rekonstrukcija cukura rūpnīcas restrukturizācijas skartajās teritorijās Jelgavas pilsētā” īstenošanai, bet 2012.gada pārejošais aizņēmuma līdzekļu atlikums projektu realizācijai - Ls 88 859.

Naudas līdzekļu atlikums perioda sākumā bija **Ls 8 560 443** un perioda beigās - **Ls 8 380 932**, samazinājums - **Ls 179 511**.

Budžeta ieņēmumi 2011.gadā, %

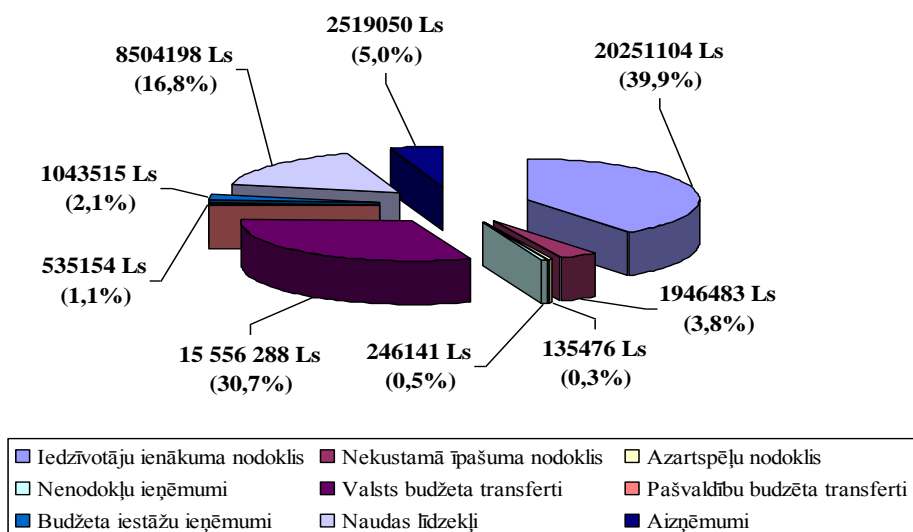

Avots: Jelgavas pilsētas pašvaldības informācija

2011.gadā pašvaldības pamatbudžeta ieņēmumi bija **Ls 45 409 300**. Salīdzinot ar iepriekšējo gadu, 2011.gadā ieņēmumi kopumā samazinājušies par **Ls 1 787 971** jeb **3,79%**, t.sk. ieņēmumi no iedzīvotāju ienākuma nodokļa samazinājušies par **Ls 2 595 632** jeb **12,34%**, bet palielinājušies ieņēmumi no nekustama īpašuma nodokļa par zemi - par **Ls 192 897** jeb **37,22%** un par mājokļiem – par **Ls 328 818**. Nekustamā īpašuma nodokļa par mājokļiem pieauguma iemesls bija nodokļa daļas likmes palielināšanas no 0,1% 2010.gadā uz 0,2% 2011. un 2012.g. Nenodokļu ieņēmumi samazinājušies par **Ls 21 300** jeb **8%**, transfertu ieņēmumi palielinājušies par **Ls 1 148 026** jeb **10,23%**.

Saskaņā ar 2012.gada maijā pieejamo informāciju, 2012.gadā pamatbudžeta plānotie ieņēmumi samazināsies par 19% - galvenokārt uz transfertu ieņēmumu samazinājuma rēķina. Iedzīvotāju ienākuma nodokļa ieņēmumus 2012.gadā plānots palielināt par ~5,85%.

4.2. JELGAVAS PILSĒTAS PAŠVALDĪBAS KONSOLIDĒTĀ BUDŽETA IZDEVUMU IZPILDE

Pašvaldības konsolidētā 2011.gada budžeta izdevumu precizētais plāns – **Ls 46 021 483**, izpilde - **Ls 43 430 587** jeb **94,4%**, un, salīdzinot ar iepriekšējo gadu, izdevumi ir lielāki par **Ls 2 687 350**.

Jelgavas pilsētas pašvaldības 2011.gada konsolidētā budžeta izpilde

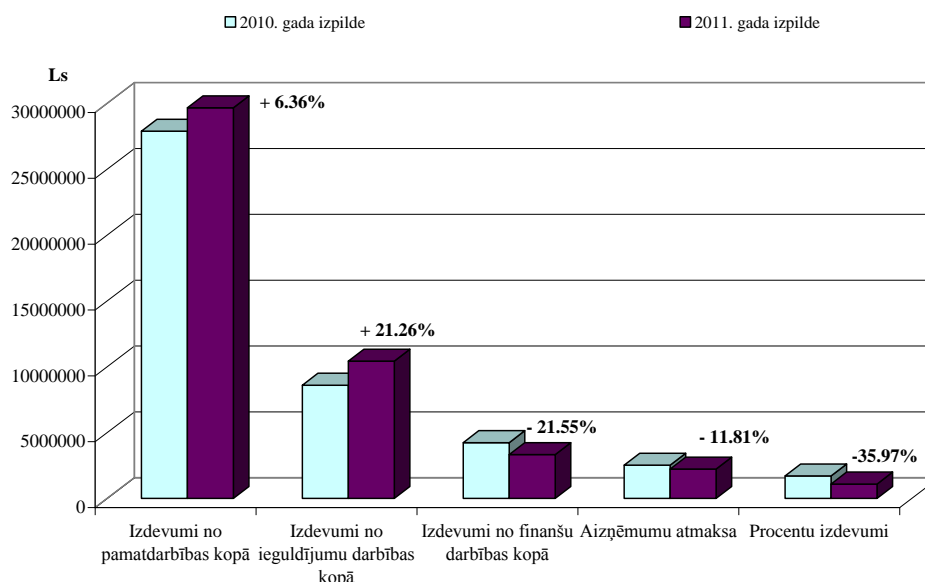

Avots: Jelgavas pilsētas pašvaldības informācija

Pārskata gada **izdevumi no pamatdarbības** (iestāžu un aģentūru uzturēšanas izdevumi, subsīdijas un dotācijas, sociālie pabalsti un transfertu maksājumi) - **Ls 29 669 190**, salīdzinot ar 2010.gadu ir lielāki par **Ls 1 773 073**.

Izdevumi no ieguldījumu darbības – nemateriālo ieguldījumu un pamatlīdzekļu iegādei un izveidošanai, nepabeigta celtniecība un SIA pamatkapitāla iegādei izlietotie līdzekļi ir **Ls 10 432 902** - par **Ls 1 828 810** vairāk nekā 2010.gadā.

Izdevumi no finanšu darbības - aizdevumu pamatsummu atmaksai un kredīta procentu nomaksai izlietoti **Ls 3 328 495**.

Pamatbudžeta izdevumi apgūti **94,3%** apmērā no plānotā jeb **Ls 42 428 134**, no tiem izdevumi pašvaldības funkciju izpildei – **Ls 40 137 472**, kas, salīdzinot ar 2010.gadu, palielinājušies par **Ls 2 906 962** jeb par **7,8%**, izdevumi aizņēmumu pamatsummu atmaksai - **Ls 2 232 587** - salīdzinot ar 2010.gadu, samazinājušies par **Ls 299 010** jeb par **11,8%**, bet ieguldījumiem komercsabiedrību kapitālā izlietoti **Ls 58 075**. Salīdzinot ar 2010.gadu, 2011.gadā pamatbudžeta izdevumi kopumā palielinājušies par **Ls 2 607 527** jeb par **6,5%**.

Budžeta izdevumi 2011.gadā, %

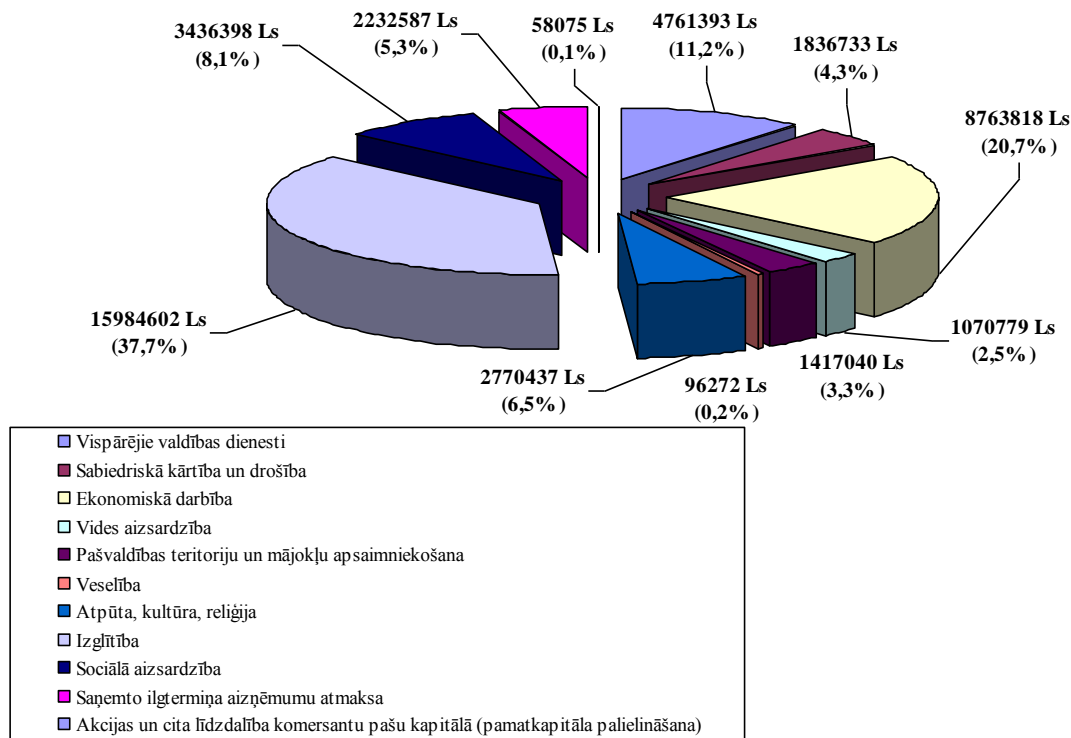

Avots: Jelgavas pilsētas pašvaldības informācija

Saskaņā ar 2012.gada maijā pieejamo informāciju, 2012.gadā pamatbudžeta plānotie izdevumi kopumā paliks 2011.gada līmenī. 2012.gadā samazināti izdevumi atbilstoši funkcionālajām kategorijām par 2,8%, bet palielināti izdevumi aizņēmumu atmaksai un pamatkapitāla palielināšanai par 49,66%.

4.3. JELGAVAS PILSĒTAS FINANŠU SAISTĪBAS UN GARANTIJAS

Projektu realizācijai pašvaldībai ir tiesības ņemt ilgtermiņa aizņēmumus, kā arī sniegt galvojumus. Iespējas pašvaldībām piesaistīt kredītresursus ir ierobežotas, jo pašvaldības aizņēmumu kopējo pieļaujamo palielinājumu saimnieciskajā gadā nosaka gadskārtējā valsts budžeta likums, un parāda saistības, kurām iestājies atmaksāšanas termiņš kārtējā saimnieciskajā gadā kopā ar iepriekšējo gadu parādu saistībām, kurām iestājies atmaksāšanas termiņš nedrīkst pārsniegt 20% no pašvaldības kārtējā saimnieciskā gada budžeta kopapjoma (pamatbudžeta ieņēmumi bez mērķdotācijām). Saskaņā ar spēkā esošajiem normatīvajiem aktiem aizņēmumi ir pieejami vienīgi Eiropas Savienības līdzfinansēto projektu īstenošanai.

Pašvaldības aizņēmumi no 2007.gada līdz 2011.gadam

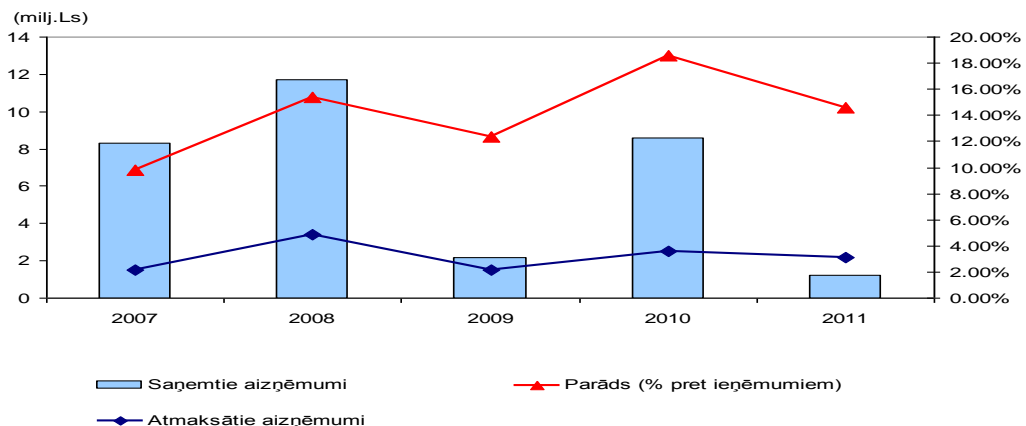

Pašvaldības tiešo parādsaistību (aizņēmumu no Valsts kases) relatīvais līmenis pret budžeta ieņēmumiem laika periodā no 2007.gada līdz 2011.gadam ir bijis svārstīgs un palielinājies no 9,8% 2007.gadā līdz 14,6% 2011.gadā. 2011.gadā, salīdzinot ar 2010.gadu, tas ir samazinājies par 4 procentpunktiem, kas saistīts ar aizņēmumu pārkreditēšanu no eiro uz latiem, trīs aizņēmumiem tika pārcelts pamatsummu maksāšanas termiņš, kā arī Valsts kase samazināja gada procentu likmi aizņēmumiem ar procentu likmes fiksēšanas periodu ik pēc 12 mēnešiem.

Jelgavas pilsētas pašvaldības saistības

Konta Nr.	Debitori un kreditori pa bilances posteņiem	Uz 2011.gada 31.decembri
2300	Debitori	1 403 101
5000	Kreditori	50 726 962
5100	Ilgtermiņa saistības	30 753 641
5110	Ilgtermiņa aizņēmumi	30 751 698
5150	Ilgtermiņa nākamo periodu ieņēmumi	1 943
5200-5900	Īstermiņa saistības	19 973 321
5200	Īstermiņa aizņēmumi un ilgtermiņa aizņēmumu īstermiņa daļa	2 934 952
5300	Īstermiņa saistības pret piegādātājiem un darbuzņēmējiem	1 029 770
5410	Īstermiņa saistības par saņemtajiem avansiem	3 571
5420	Īstermiņa uzkrātās saistības	744 473
5600	Norēķini par darba samaksu un ieturējumiem (izņemot nodokļus)	272
5700	Nodokļi un sociālās apdrošināšanas maksājumi	100 383
5800	Pārējās īstermiņa saistības	19 047
5900	Nākamo periodu ieņēmumi	15 140 853

Avots: Jelgavas pilsētas pašvaldības informācija

Detalizētu aizņēmumu sarakstu skat. 4.pielikumā.

Jelgavas pilsētas pašvaldības galvojumi, Ls

Nr. p.k.	Aizņēmējs	Mērķis	Valūta	Galvojuma summa	Galvotā aizņēmuma summa	Gads	Pārskata perioda sākumā	Darījumi (+, -)		Pārskata perioda beigās
								palielinājums (+)	samazinājums (-)	
1	2	3	4	5	6	7	8	9	10	11
1	Aģentūra "Pilsētsaimniecība"	Pilsētas ielu rekonstrukcijai	LVL	300 000	300 000	2009	103 620	0	65 460	38 160
						2010	38 160	0	38 160	0
						2011	0	0	0	0
2	SIA "Jelgavas Ūdens"	Ūdens apgādes un kanalizācijas sistēmas ilgtermiņa attīstības projekta īstenošanai	EUR	399 299	399 299	2009	0	399 299	0	399 299
						2010	399 299	0	0	399 299
						2011	399 299	0	0	399 299
3	SIA "Jelgavas Ūdens"	Ūdens apgādes un kanalizācijas pakalpojumu attīstībai	LVL	7 880 000	3 650 000	2009	0	0	0	0
						2010	0	3 650 000	0	3 650 000
						2011	3 650 000	0	0	3 650 000
4	<i>Kopā</i>			8 579 299	4 349 299	2009	103 620	399 299	65 460	437 459
						2010	437 459	3 650 000	38 160	4 049 299
						2011	4 049 299	0	0	4 049 299

Avots: Jelgavas pilsētas pašvaldības informācija

5. KOMUNIKĀCIJA AR SABIEDRĪBU

5.1. VEIKTIE PASĀKUMI SABIEDRĪBAS INFORMĒŠANAI UN IZGLĪTOŠANAI

Lai informētu sabiedrību par pašvaldības darbu, Jelgavas pilsētas pašvaldības Sabiedrisko attiecību sektors regulāri sniedz informāciju vietējiem un nacionālajiem medijiem – laikrakstu redakcijām, lielākajām ziņu aģentūrām, TV un radiostaciju informatīvajiem dienestiem, interneta portāliem. Tiek gatavotas preses relīzes par pašvaldības darbu, domes pieņemtajiem lēmumiem, sociālajiem jautājumiem, realizētajiem pilsētas attīstības projektiem un citiem aktuāliem jautājumiem. 2011.gadā sagatavotas un masu medijiem izsūtītas 180 preses relīzes un sniegtas atbildes uz 254 masu mediju jautājumiem. Salīdzinot ar 2010.gadu, ziņu kopskaits par Jelgavas pilsētu ir palielinājies, jo ir palielinājies marketinga aktivitāšu skaits pilsētas un lielo svētku popularizēšanai. 2011.gadā sasniegts augstākais publikāciju skaits kopš tiek veikta uzskaitē (no 2006.gada), pārspējot 2008.gada publicitātes apjomus.

Regulāri tiek veikts mediju monitorings vietējos un nacionālajos medijos ar mērķi operatīvi reaģēt uz publicitāti (drukātajā presē, TV, radio un interneta ziņu portālos) un savlaicīgi sniegt informāciju sabiedrībai par aktuālajiem tematiem un jautājumiem. Monitoringa izvērtējumā tiek atspoguļots pozitīvo, negatīvo un neitrālo publikāciju skaits, publicitātes iemesli. Kopumā 2011.gadā nacionālajos masu medijos publicētas 7232 ziņas, kurās minēta Jelgava, t.sk. 25% jeb 1841 publikācija par Jelgavu vērtējama kā pozitīva, 65% jeb 4676 - kā neitrāla informācija, savukārt 10% jeb 715 ziņas vērtējamas kā negatīvas.

Gada griezumā Jelgavas pilsētas atpazīstamību masu medijos veicinājuši kultūras pasākumi – Ledus skulptūru, Smilšu skulptūru, kā arī Metāla skulptūru festivāli, Piena, maizes un medus svētki, jauno objektu atklāšana – promenādes būvniecības pabeigšana Lielupes krastā un pilsētas peldētavas atklāšana. Pozitīvi atspoguļoti sporta panākumi, piemēram, Zvaigžņu spēle un futbola festivāls, kā arī vasarā notikusi starptautiskā kaķu izstāde. Masu mediju uzmanība Jelgavai tika pievērsta pēc Latvijas informācijas un komunikācijas tehnoloģiju balvas „Platīna pele” saņemšanas, kā arī sakarā ar iekšzemes un citu valstu amatpersonu vizītēm. Pozitīvi tika atspoguļota Jelgavas pilsētas pašvaldības gatavība palu laikam, dalība Ķīnas biznesa dienās, stādu dienas pasākums un pilsētas svētki maijā, dažādu objektu rekonstrukcija un dažādi labiekārtošanas darbi pilsētā, kā arī projekti, kas tiek īstenoti Jelgavā ar Eiropas Savienības fondu atbalstu.

Pilsētas portāls www.jelgava.lv (izveidots 2003.gadā) ir plašs informācijas avots par Jelgavas pilsētu un pašvaldību, kurā pieejamas ziņas, informācija par pasākumiem, amatpersonu viedokļi dažādos sabiedrībai aktuālos jautājumos un vispārīga informācija par pilsētu.

Portāla apmeklētāju skaits pieauga no 44,4 tūkstošiem 2006.gadā līdz 102 tūkstošiem 2011.gadā. Salīdzinot ar 2010.gadu, 2011.gadā apmeklētāju skaits ir pieaudzis par 13,8%.

Portāla www.jelgava.lv apmeklētāju statistika 2008., 2009., 2010. un 2011.gadā

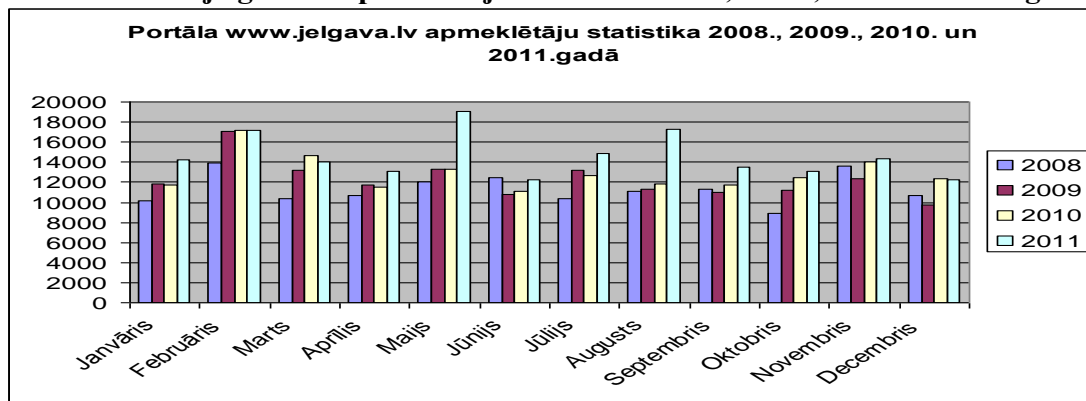

Avots: Jelgavas pilsētas pašvaldības informācija

Jelgavas pilsētas pašvaldība sociālajos medijos *Twitter*, *draugiem.lv* un *Youtube* ir izveidojusi pilsētas profilus, kas sniedz iedzīvotājiem plašākas iespējas uzzināt par jaunumiem, sazināties ar pašvaldību un noskaidrot interesējošos jautājumus. Pilsētas profils mikroblogošanas vietnē *Twitter* tika izveidots 2009.gada maijā, un 2011.gada nogalē tam bija 1145 sekotāji. Kopš 2011.gada marta video koplietošanas vietnes *Youtube* kanālā *JelgavaLV* ir apskatāmi video materiāli par notikumiem pilsētā, kā arī citi interesanti un noderīgi video. 2011.gada nogalē *Youtube* kanālā bija pieejami 92 video un kopējais video skatījumu skaits – 16 000. Sociālajā tīklā *draugiem.lv* par aktualitātēm iespējams uzzināt no 2011.gada novembra - tur izveidota lapa *JelgavaLV*, kurai gada nogalē bija 200 sekotāji.

Jelgavas pilsētas pašvaldības aģentūra «Zemgales INFO» (turpmāk tekstā – aģentūra) ir iestāde, kura atbilstoši likumam par pašvaldībām nodrošina sabiedrības izglītošanu, nodrošinot objektīvas informācijas apriti vietējā sabiedrībā. 2011.gadā aģentūra sagatavoja un izplatīja pilsētas iedzīvotājiem 51 bezmaksas laikraksta «Jelgavas Vēstnesis» numuru. Katra numura tirāža bija 28 000 eksemplāru.

2011.gada aprīlī «Latvijas faktu» veiktajā socioloģiskajā aptaujā 84,5% no aptaujātajiem jelgavniekiem kā nozīmīgāko informācijas avotu par norisēm pilsētā minēja tieši «Jelgavas Vēstnesi». 2010.gadā veiktajā aptaujā «Jelgavas Vēstnesi» par nozīmīgāko informācijas avotu atzina 75,3% respondentu, bet 2007.gada nogalē šis skaits bija 49,2%. 2011. gadā laikraksts «Jelgavas Vēstnesis» pirmo reizi tika iekļauts tirgus, sociālo un mediju pētījumu aģentūras «TNS Latvija» aptaujā par lasītākajiem preses izdevumiem Zemgales reģionā. Pēc minētās aptaujas datiem laikraksts atzīts par lasītāko reģionā, apsteidzot tādus izdevumus kā žurnāls «Ieva», «Privātā Dzīve» un laikraksts «Zemgales Ziņas». Jāatzīmē, ka 88,1% no 2011.gada aprīlī veiktās aptaujas respondentiem, laikraksta lasītājiem, to vērtē pozitīvi. Apliecinot, ka laikraksta saturs iedzīvotājiem ir saistošs un sniedz nepieciešamo informāciju.

Aģentūra uztur arī otru informācijas resursu – portālu www.jelgavasvestnesis.lv, kurā vairāk nekā divdesmit dažādās sadaļās interneta vidē tiek nodrošināti gan operatīvie ziņu materiāli, gan cita pilsētas iedzīvotājiem aktuāla informācija. Papildus teksta ziņu materiāliem un fotoreportāžām, portāla saturs tiek papildināts arī ar videomateriāliem. 2011.gadā, salīdzinot ar 2010.gadu, portāla apmeklētāju skaits pieaudzis par 6,7%, sasniedzot vidēji 880 apmeklējumus dienā.

5.2. PASĀKUMI SABIEDRĪBAS VIEDOKĻA IZZINĀŠANAI

2011.gada aprīlī SIA „Latvijas fakti” pašvaldības uzdevumā veica Jelgavas pilsētas patstāvīgo iedzīvotāju socioloģisko aptauju, aptaujājot 502 Jelgavas iedzīvotājus vecumā no 18 līdz 74 gadiem par pašvaldības sniegtajiem pakalpojumiem un pilsētai aktuāliem jautājumiem.

Aptaujā 39,7% aptaujāto pilsētnieku ir pārliecināti, ka vispārējā ekonomiskā situācija Jelgavā salīdzinot ar iepriekšējo gadu palikusi bez izmaiņām, 44,5% uzskata, ka tā ir pasliktinājusies, bet 11,3% respondentu atzīst, ka ekonomiskā situācija ir uzlabojusies. Salīdzinot ar iepriekšējā gada aptauju, optimistiskākas ir respondentu prognozes par pilsētas ekonomisko attīstību nākamajos 12 mēnešos. Pozitīvas tendences nākotnē saskata 17,1 % aptaujāto, neitrālas – 40,3%, bet pesimistiski noskaņoti ir 30,3 % respondentu.

Visaugstākais pozitīvs vērtējums Jelgavas iedzīvotāju vidū ir par Ģ. Eliasa Vēstures un mākslas muzeja (65,5%), Zinātniskās bibliotēkas (63,2%), Zemgales olimpiskā centra (62%), SIA „Jelgavas pilsētas slimnīca” (60,3%) un pašvaldības aģentūras „Kultūra” (60,3%) darbību. Savukārt salīdzinoši kritiski jelgavnieki vērtē uzņēmumu SIA „Jelgavas autobusu parks” (kritiski - 43,5%, pozitīvi – 38,1%), „Jelgavas Nekustamo īpašumu pārvalde” (kritiski - 35,5%, pozitīvi – 19,7%) un „Fortum Jelgava” (kritiski - 37,4%, pozitīvi – 31,9%). Pilsētnieki visvairāk informācijas iegūst no laikraksta „Jelgavas Vēstnesis” (84,5%) un 88,1% aptaujāto laikrakstu vērtē pozitīvi. Par notikumiem pilsētā aptaujātie iegūst informāciju arī internetā (53,4%), LNT (49,8%), laikrakstā „Zemgales Ziņas” (38,2%), TV3 (37,5%), LTV1 (34,3%) un TV5 (34%).

No tiem aptaujātajiem, kas ikdienā informāciju par notikumiem pilsētā meklē internetā, portālu Jelgava.lv izmanto 32,1%.

Lai informētu iedzīvotājus un izzinātu to viedokli, 2011.gadā tika organizētas tikšanās ar iedzīvotājiem par daudzstāvu dzīvojamo māju siltināšanu un Pasta salas labiekārtošanu.

5.3. PAŠVALDĪBAS LĪDZDALĪBA SADARBĪBAS PROJEKTOS, BIEDRĪBĀS, NODIBINĀJUMOS

Jelgavas pilsētas ārējo un starptautisko sakaru politika tiek realizēta saskaņā ar pilsētas attīstības stratēģijas prioritātēm, kur svarīga vieta ir atvēlēta jautājumiem, kas saistīti ar labvēlīgas vides radīšanu investīciju piesaistei, kultūrvēsturiskā mantojuma saglabāšanu, kultūrvides, sporta dzīves veidošanu, izglītības līmeņa paaugstināšanu un zinātnes attīstību.

Sadarbība tiek veikta Eiropas Savienības projektu līmenī, dažādu institūciju un sabiedrisko organizāciju līmenī, pašvaldības darbinieku līmenī.

2010.gadā Latvijas Pašvaldību savienības (LPS) dome uzticēja Jelgavas pilsētas domes priekšsēdētājam Andrim Rāviņam pārstāvēt Latvijas pašvaldību intereses Vietējo un reģionālo varu kongresā. Kongress dot iespēju pašvaldību politiķiem diskutēt par kopīgām problēmām, apspriest esošo pieredzi un izteikt savus priekšlikumus valdībām; pārstāvēt Eiropas vietējo pašvaldību un reģionu viedokli Eiropas Padomē; būt padomdevējam Ministru Komitejai un Parlamentārajai Asamblejai par visiem Eiropas vietējās un reģionālās politikas aspektiem u.c. Andris Rāviņš ir piedalījies 2 kongresa plenārsēdēs un 2 aktuālo jautājumu komitejas sanāksmēs Strasbūrā un izbraukuma sanāksmē Erevānā.

2010.gada 12.maijā Jelgava kļuva par Eiropas Ceļu satiksmes drošības hartas dalībnieci. Ar parakstīšanas brīdi pilsēta apņēmas radīt drošu ceļu infrastruktūru visiem satiksmes dalībniekiem, samazinot ceļu satiksmes negadījumu un bojā gājušo skaitu pašvaldības teritorijā. 2011.gadā, veicot ielu rekonstrukcijas un satiksmes drošības uzlabošanas darbus, tika turpināts darbs hartas nosacījumu izpildei.

2011.gadā turpinājās aktivitātes 2009.gada sākumā parakstītā Eiropas pilsētu mēru pakta izpildei. Ar pakta parakstīšanas brīdi pilsēta iekļaujas kopīgās aktivitātēs, kas īsteno energopolitiku Eiropas Savienības kontekstā. Tas nozīmē, ka līdz 2020.gadam Jelgava apņemas samazināt CO2 emisijas par vismaz 20%, izstrādāt un realizēt ilgtspējīgas enerģijas plānu, lai realizētu efektīvu energoefektivitātes politiku pilsētā, mobilizējot pilsētas iedzīvotājus nopietni risināt jautājumus, kas saistīti ar enerģijas taupību, saprātīgu tās izmantošanu un mājokļu siltināšanu.

Regulāra sadarbība ir ar ārvalstu vēstniecībām un pārstāvniecībām Latvijā. 2011.gads diplomātijā bija īpašs ar to, ka Jelgavā tika uzņemti:

- Nīderlandes Karalistes Ārkārtējais un pilnvarotais vēstnieks Jurrians Kraaks oficiālā vizītē apmeklēja pilsētu, tikās ar pilsētas vadību un apmeklēja vairākus ražošanas uzņēmumus un izglītības iestādes;
- Francijas Republikas Ārkārtējā un pilnvarotā vēstniece Šantala Puarē oficiālā vizītē apmeklēja pilsētu, lai piedalītos Amatu vidusskolas degustācijas zāles atklāšanā. Vizīte tika organizēta laikā, kad Jelgavas Amatu skolā notika pavāru mākslas, kulinārijas un viesmīlības nodarbības, kuras vadīja pavārmākslas un viesmīlības pasniedzēji no Francijas;
- Francijas Institūta direktors Denī Duklo apmeklēja Jelgavu, lai atbalstītu tālāko sadarbību ar Rueil–Malmaison Francijā un plānotu kopīgus kultūras un izglītības pasākumus nākošajā gadā;
- Jelgavā tika uzņemta Rueil–Malmaison pilsētas delegācija, lai sagatavotu biznesa delegācijas vizīti un kultūras pasākumus, kas tiek plānoti 2012.gadā;
- 14 valstu ārkārtējie un pilnvarotie vēstnieki LR Ārlietu ministrijas Valsts sekretāra A.Teikmaņa vadībā apmeklēja Jelgavu, lai iepazītos ar pilsētu kā Zemgales nozīmīgāko attīstības centru;
- Dānijas Karalistes Ārkārtējais un pilnvarotais vēstnieks Pers Karsens oficiālā vizītē apmeklēja pilsētu, tikās ar pilsētas vadību, iepazīnās ar uzņēmējdarbības vidi un kultūras dzīvi Jelgavā;
- Ķīnas Tautas Republikas Ārkārtējais un pilnvarotais vēstnieks Hu Ješuņš apmeklēja Jelgavu īsā vizītē, kuras laikā tika pārrunātas Jelgavas un Huludao pilsētas ekonomiskās sadarbības iespējas, kuras varētu plānot attīstīt 2012.gadā;
- Lielbritānijas un Ziemeļīrijas Apvienotās Karalistes, Kanādas, Lietuvas Republikas, Ķīnas Tautas Republikas vēstniecību pārstāvji apmeklēja Jelgavu, lai piedalītos tradicionālajā Atceres svētdienā jeb Sarkanās magones dienā, kad Eiropā tiek pieminēti visos karos kritušie, kas aizstāvējuši savu valstu neatkarību un nodrošinājuši miera uzturēšanu sabiedrotajiem. 13.novembrī piemiņas pasākums notika Jelgavas pilsētas Meža kapos pie Lielbritānijas karavīru apbedījumu vietas;
- Jelgavu apmeklēja Ivano–Frankovskas izglītības darbinieki un pedagogi, lai iegūtu jaunu pieredzi pašvaldības darbā, izglītības un kultūras jomās;
- Nakas pašvaldības pārstāvji apmeklēja Jelgavu, lai iepazītos ar realizētajiem ES projektiem pilsētā un atjaunotu attiecības ar Sv. Annas baznīcas luterāņu draudzi;
- Rumānijas pašvaldību darbinieki ieradās Jelgavā, lai iepazītos ar realizētajiem ES projektiem ūdens saimniecības, atkritumu apsaimniekošanas, pilsētvides pilnveides jomā;
- Krievijas Federācijas Kirovas apgabala 4 pilsētu un rajonu vadītāji apmeklēja Jelgavu, lai iepazītos ar pašvaldības darbu – domes darbību, izglītības, integrācijas, sporta un komunālo jautājumu organizāciju pilsētā;
- Huludao pilsētas delegācija pirmo reizi apmeklēja Jelgavu, lai iepazītos ar pilsētas attīstību, apskatītu uzņēmējdarbības attīstību pilsētā, kas ļautu sameklēt atbilstošo nozaru pārstāvjus Huludao, kam interesētu kopuzņēmumu veidošana Jelgavā.

13.Starptautiskos Ledus svētkus un Smilšu skulptūru svētkus apmeklēja sadarbības partneri no Pērnavas, Šauļiem un ārvalstu vēstniecībām.

2011.gadā vasarā ar Kanādas vēstniecības atbalstu tika rīkotas starptautiskas lakrosa sacensības, kas pulcēja 5 valstu sportistus no Latvijas, Lietuvas, Kanādas, ASV un Krievijas. Jelgavā notika starptautiska kaķu izstāde „Jelgavas kaķis 2011”, kas vasaras vidū veicināja lielu tūristu pieplūdumu no Krievijas, citām NVS valstīm un Skandināvijas.

Jelgavas pašvaldībai ir noslēgti sadraudzības līgumi ar četrpadsmit valstu pašvaldībām: Vejle (Dānija), Naka, Halleforsa (Zviedrija), Šauļi (Lietuva), Pērnavā (Igaunija), Belostoka (Polija), Baranoviči (Baltkrievija), Šin-jinga (Taivāna), Alkamo (Itālija), Ivano – Frankovska (Ukraina), Rueil – Malmaison (Francija), Maskavas Dienvidu administratīvā apgabala prefektūra, Magadana (Krievija), Novu - Odesa (Brazīlija). Jelgavas pilsētas delegācijas viesojās Jelgavas sadraudzības pilsētās Belostokā (Polijā), Ivano – Frankovskā (Ukrainā), Šauļos (Lietuvā), Magadanā (Krievijā) un Nova – Odesā (Brazīlijā).

2011.gadā Jelgava piedalījās starptautiskajā tūrisma izstādē „Balttour” un starptautiskajā izstādē „Invest Expo 2011”, kas tika organizēts kā investīciju forums uzņēmumu un pašvaldību attīstībai sadarbībā ar Ķīnas Tautas Republiku, kura mērķis bija veicināt Latvijas un Ķīnas biznesa partneru tikšanos, kas ļauj atrast biznesa partnerus un nākotnē veidot kopuzņēmumus Latvijā.

Jelgava ir Baltijas Jūras Pilsētu savienības (UBC) dalībniece, organizācija sniedz plašas iespējas pilsētai sadarboties ar citu Eiropas pašvaldību speciālistiem. Organizācijas iekšienē darbs notiek komisijās, kuras apmeklē pašvaldībā strādājošie attiecīgās jomas speciālisti, tas padziļina profesionālās zināšanas, sniedz pieredzes apmaiņas iespējas un ļauj veidot profesionālus sadarbības tīklus.

Biedrības un nodibinājumi, kuros Jelgavas pilsētas dome ir dibinātāja vai dalībniece

Nr.	Nosaukums, adrese	Reģistrācijas numurs	Reģistrēta Biedrību reģistrā	Datums, no kura esam dalībnieki (domes lēmums)
1.	Latvijas Tirdzniecības un rūpniecības kamera, Rīga, K.Valdemāra iela 35	40003081501	31.08.2005.	25.01.1993. Jelgavas pilsētas Tautas deputātu padomes administrācijas vēstule Nr.9/03 (Biedru anketa). Biedri no 04.02.1993.
2.	Latvijas Lielo pilsētu asociācija, Rīga, Mazā Jauniela 5	40008062649	15.09.2004.	09.08.2001. DL Nr.16/11
3.	Latvijas Pašvaldību savienība, Rīga, Mazā Pils iela 1	40008020804	02.07.2004.	26.03.1992. Pilsētas padomes 16. sesijas lēmums
4.	Sporta padome (darbojas pie LPS)			
5.	Latvijas Pašvaldību izpilddirektoru asociācija, Rīga, Mazā Pils iela 1			10.09.1998. DL Nr.19/7
6.	Latvijas Atkritumu saimniecības uzņēmumu asociācija, Jelgava, Lielā iela 6	000801392	10.11.2005.	22.07.1994. DL Nr.4/5
7.	Sporta tālākizglītības atbalsta fonds (nodibinājums), Jelgava, Lielā iela 11	40008088826	03.03.2005.	16.12.2004. DL Nr.17/10; 28.09.2006. DL Nr. 15/18
8.	Fonds «Atbalsts kultūrai	40008091258	23.05.2005.	10.03.2005. DL Nr.3/15

Nr.	Nosaukums, adrese	Reģistrācijas numurs	Reģistrēta Biedrību reģistrā	Datums, no kura esam dalībnieki (domes lēmums)
	Jelgavā», Jelgava, Krišjāņa Barona iela 6			
9.	Izglītības atbalsta fonds, Jelgava, Lielā iela 11	40008090214	21.04.2005.	17.02.2005. DL Nr.2/4
10.	Jāņa Bisenieka fonds, Jelgava, Akadēmijas iela 10	4000809105	18.05.2005.	10.11.2004. DL Nr.15/2
11.	Zemgales tūrisma attīstības biedrība, Jelgava, Svētes iela 33	500008083021	29.06.2004.	20.05.2004. DL Nr.6/5
12.	Zinātnes, inovāciju un testēšanas centrs, Jelgava, Svētes iela 33	40008090676	05.05.2005.	16.06.2005. DL Nr.8/7
13.	Baltijas pilsētu savienība	UR nav, starptautiska	-	10.02.2000. DL Nr.3/14
14.	Eiropreģions «Saule»	UR nav, starptautiska	-	23.09.1999. DL Nr.24/13
15.	Latvijas tūrisma informācijas organizāciju asociācija «LATTŪRINFO», Limbažu raj., Salacgrīva, Rīgas iela 10a – 4033	000801547	26.01.2006.	05.12.2000. DL Nr.23/6
16.	Gaisa Sporta Sertifikācijas centrs			04.02.2008. vēstule Nr.2-22/309
17.	Zemgales reģionālā enerģētikas aģentūra	40008134754	12.12.2008.	25.09.2008. DL 13/11
18.	Basketbola klubs „Zemgale”	40008028066	25.08.2005.	05.11.2008. DL 16/3
19.	Volejbola klubs „Jelgava”	40008105914	04.09.2006.	05.11.2008. DL 16/3
20.	„Futbola klubs Jelgava”	40008089380	21.03.2005.	05.11.2008. DL 16/3

Avots: Jelgavas pilsētas pašvaldības informācija

6. PAŠVALDĪBAS STRUKTŪRVIENĪBAS

6.1. PILSĒTSAIMNIECĪBA

Jelgavas pilsētas komunālo saimniecību un administratīvās teritorijas labiekārtošanu pārziņa un koordinē pašvaldības aģentūra «Pilsētsaimniecība».

Ielas, ceļi, stāvlaukumi

Nr.p.k.	Paveiktie darbi	Izmaksas, Ls
1.	Asfaltbetona bedrīšu remonts (100 asfalta seguma ielās -20681 m ²)	204 302
2.	Asfaltbetona seguma plaisu aizliešana (615 m)	510
3.	Grants seguma ielu atputekļošana (CC ROAD preparāts - 60625 m ²)	9615
4.	Drupinātas grants uzbēršana (330 m ³). Grunts šķembu maisījuma uzbēršana (2100 m ³)	7200
5.	Ielu nomaļu profilēšana, piebēršana un blietēšana	3581
6.	Ielu greiderēšana	13 705
7.	Segumu pastiprināšana ar frēzēto asfaltu	5000
8.	Frēzētā asfalta seguma ielu remonts (54 m ³)	1800

Nr.p.k.	Paveiktie darbi	Izmaksas, Ls
9.	Ziemas dienests	165 460
10.	Ietvju un stāvvietu sakārtošana	9748
11.	Asfaltbetona bedrīšu remonts iekšpagalmos (552 m ²). Iekšpagalmu remonts ar frēzēto asfaltu (80 m ³)	13 023
12.	14 izglītības iestāžu piebraucamo ceļu, ietvju asfalta un bruģa seguma remonts	3087
13.	Stāvlaukumu sakārtošana (1000 m ²)	7000
14.	8 autobusu pieturvietu platformu izbūve	4000
KOPĀ:		448 031

Apgaismojuma tīklu un luksoforu darbības sakārtošana

Nr.p.k.	Paveiktie darbi	Izmaksas, Ls
1.	Ielu apgaismojuma uzturēšana	101 832
2.	Ielu apgaismojuma elektroenerģijas izmaksas	223 812
3.	Luksoforu ikdienas uzturēšanas darbi	84 194
4.	Luksoforu elektroenerģijas izmaksas	15 678
KOPĀ:		425 516

Satiksmes drošība

Nr.p.k.	Paveiktie darbi	Izmaksas, Ls
1.	Ielu mehānizētā tīrīšana (61,3 km)	26 206
2.	Ielu horizontālais marķējums	28 000
3.	Ceļa zīmju uzturēšana	21 996
4.	Satiksmes drošība pie mācību iestādēm	5500
5.	Satiksmes drošība pilsētā	15 000
6.	Avārijas vietu sakārtošana pēc CSNG (17 vietas)	534
7.	Palīgstrādnieku roku darbs (piesaistītais darba spēks)	5616
KOPĀ:		102 852

Hidrotehniskās būves

Nr.p.k.	Paveiktie darbi	Izmaksas, Ls
1.	Sūknētavu uzturēšana	30 888
2.	Sūknētavu elektrības patēriņš	4926
3.	Pilsētas lietus ūdens kanalizācijas tīklu uzturēšanas darbi	217 827
4.	Pretplūdu pasākumi	14 415
5.	Bebru dambju likvidēšana	9346
6.	Tiltu apsaimniekošana	16 043
7.	Koplietošanas tīklu pārslēgšana	85
8.	Nelegālo izvadu likvidēšana	653
KOPĀ:		294 183

Pilsētas labiekārtošana

Nr.p.k.	Paveiktie darbi	Izmaksas Ls
1.	Pašvaldības zaļo platību (parki, skvēri, zaļās zonas ielu malās, skolu teritorijas) ikdienas uzturēšana (1 018 170 m ²)	138 362
2.	Rotaļu laukumu uzturēšana (2470 m ²)	5540

Nr.p.k.	Paveiktie darbi	Izmaksas Ls
3.	Peldvietas labiekārtošana	33 736
4.	Pilsētas pieturvietu iestiklošana un uzkopšana (30 pieturvietas), pieturvietu un parku soliņu remontdarbi un ielu plāksnišu uzturēšana	10 375
5.	Svētku pasākumi Jelgavas pilsētā	70 937
6.	Dzīvnieku uzturēšanas uzraudzība	30 189
KOPĀ:		289 139

Mežu apsaimniekošana

Nr.p.k.	Paveiktie darbi	Izmaksas Ls
1.	Veikta bērza stādījumu papildināšana ar bērza konteinerstādiem 2,6 ha platībā	425
2.	Likvidētas 5 patvaļīgi izveidotas atkritumu izgāztuves pilsētas mežos	243
3.	Veiktas sastāva kopšanas cirtes 17,6 ha platībā	1284
4.	Sagatavots cirsmu fonds un 4 cirsmas pārdotas izolē - kopskaitā 1341 m ³ par Ls 20 600	-
5.	Sagatavotas un izolē pārdotas 8 sanitārās cirtes malkas ieguvei - kopskaitā 144,9 m ³ par Ls 1819	-
6.	Novākti 178 nevēlami koki, veikta traucējošo zaru un krūmu izzāģēšana vietās pie brauktuvēm un ceļa zīmēm	15 573
7.	Veikta koku celmu frēzēšana pilsētas centrālajās ielās un parkos - kopskaitā 57 celmi ar kopējo darba apjomu 2799 cm	1442
8.	Ielu apstādījumi papildināti ar 9 jauniem kociņiem	1231
9.	Veikta pēdējo gadu stādīto kociņu (762 gab.) regulāra kopšana (atsaišu atjaunošana, papildmēslojuma iestrāde, laistīšana)	1067
10.	Rīgas ielas sarkano ozolu stādījumiem ierīkotas 7 palisādes	1877
11.	Veikta ielu apstādījumos augošo koku vainagu veidošana 539 kokiem	4472
KOPĀ:		27 614

Kapsētu apsaimniekošana

Nr.p.k.	Paveiktie darbi	Izmaksas Ls
1.	Kapsētu labiekārtošanas un apsaimniekošanas darbi (52 ha)	27 278

Avots: JPPA „Pilsētsaimniecība” informācija

JPPA „Pilsētsaimniecība” struktūrvienība - **Pašvaldības operatīvās informācijas centrs (POIC)** uzsāka savu darbību 2011.gada 1.februārī ar mērķi sekmēt sakārtotāku, tīrāku un drošāku pilsētu, nodrošinot nepārtrauktu iedzīvotāju atbalsta tālruņa darbību un ātru informācijas apriti starp pilsētas apsaimniekošanas un operatīvajiem dienestiem. Kopumā POIC 9 darbības mēnešos saņēmti 3628 zvani, no kuriem 1055 gadījumos (29%) tika noformēts darba uzdevums JPPA „Pilsētsaimniecība” inženieriem, tostarp interaktīvajā kartē tika reģistrēti 256 pieteikumi. Pieredzes apmaiņas nolūkos POIC apmeklēja 9 Latvijas un ārvalstu pašvaldību delegācijas.

Jelgavas pilsētas pašvaldības un JPPA „Pilsētsaimniecība” ieviesto informācijas komunikāciju tehnoloģijas risinājumu kopums, kuru ikdienā izmanto POIC darbinieki, guva augstu novērtējumu Latvijas informācijas komunikācijas tehnoloģiju aģentūras organizētajā konkursā un 2011.gadā ieguva Platīna peli nominācijā „Labākā e-pašvaldība”.

Norvēģijas valdības divpusējā finanšu instrumenta līdzfinansēts projekts kalpoja par pamatu Ģeogrāfiskās Informācijas Sistēmas (ĢIS) uz Geomedia programmatūras bāzes izveidei JPPA „Pilsētsaimniecība”. Jau 2010.gada laikā tika sakārtoti izveidoto datu slāņu atribūtu saraksti un izveidoti slāņi JPPA „Pilsētsaimniecība” vajadzībām. 2011.gadā tika izveidoti jauni slāņi: rakšanas vietas un ceļu satiksmes negadījumu vietas, kurus aizpilda un uztur POIC. Aktualizētas plūdu kartes un iedzīvotāju informēšanai ielu remontu kartes, kurās norādīti satiksmes kustības traucējumi.

6.2. SOCIĀLĀ PALĪDZĪBA UN VESELĪBAS APRŪPE

Pašvaldības iestāde «Jelgavas Sociālo lietu pārvalde» (turpmāk tekstā – JSLP) saskaņā ar nolikumu veic darbību sociālo pakalpojumu un sociālās palīdzības jomā Latvijas Republikas tiesību aktos noteiktajā kārtībā, administrē sociālo pakalpojumu un sociālās palīdzības sniegšanai paredzētos pašvaldības budžeta līdzekļus un kontrolē to izlietojumu pārraudzībā esošajās iestādēs.

2011.gadā:

- izskatītas 8323 iztikas līdzekļu deklarācijas un iesniegumi;
- ienākumi un materiālais stāvoklis izvērtēti 4707 ģimenēm (9001 personai);
- trūcīgas ģimenes (personas) statuss noteikts 2405 ģimenēm (5930 personām);
- izsniegtas 3443 izziņas par atbilstību trūcīgas ģimenes (personas) statusam un 557 izziņas par ienākumiem, kas nepārsniedz Ls 120 vai Ls 150;
- izsniegta 431 Latvenergo dāvanu karte;
- sociālie pabalsti saskaņā ar saistošajiem noteikumiem piešķirti 4840 ģimenēm (9153 personām) par kopējo summu Ls 1 607 352.

Pašvaldības sociālo pabalstu sadalījums 2011.gadā

Nr. p.k.	Pabalsta veids	Īpatsvars %	Summa, Ls	Ģimeņu skaits	Pabalstu saņēmušo personu skaits
1.	GMI pabalsts	31,26	502 526	1115	2490
2.	Vienreizējie pabalsti (ārkārtas pabalsti, 100 gadi)	0,52	8350	251	285
3.	Pabalsti medicīnisko pakalpojumu apmaksai	5,88	94 523	1402	1608
4.	Pabalsti izglītībai un audzināšanai (skolas piederumi, mēnešbiļetes, pulciņi)	5,7	91 688	858	1392
5.	Pabalsts bāreņiem (pēc pilngadības sasniegšanas, ikmēneša)	1,54	24 755	56	57
6.	Pabalsti audžu ģimenēm	1,63	26 277	14	26
7.	Dzīvokļa pabalsts īres un komunālajiem maksājumiem	33,92	545 246	3132	6008
8.	Dzīvokļa pabalsts individuālās apkures nodrošināšanai	9,5	152 690	1308	2761
9.	Pabalsti ēdināšanai (skolā, bērnudārzā)	10,03	161 297	1028	1564
	Sociālie pabalsti kopā	100	1 607 352	4840	9153

Avots: Jelgavas Sociālo lietu pārvaldes informācija

Ar katru gadu pieaug to ģimeņu skaits, kuru ienākumi uz ģimenes locekli nepārsniedz valstī garantēto minimālo ienākumu (GMI) līmeni, un GMI pabalsta saņēmēju skaits - 2009.gadā tā bija 951 persona, 2010.gadā – 2182, 2011.gadā – 2490, kā arī attiecīgi pieaug izmaksātā GMI pabalsta summa un GMI īpatsvars visu pabalstu kopsummā – ja 2009.gadā GMI veidoja 14,5% no pašvaldības sociālajiem pabalstiem, tad 2011.gadā – jau 31,26%.

Pēc ienākumiem un materiālā stāvokļa izvērtēto ģimeņu, pašvaldības sociālo pabalstu saņēmēju raksturojums

Ģimenes tips	Ģimeņu skaits	Personu skaits	Sociālais pabalsts, Ls
Ģimenes, kurās ir bērni un viena vai vairākas pilngadīgas darbspējīgas personas	1288	4482	769 696
Ģimenes, kurās ir bērni un nav nevienas pilngadīgas darbspējīgas personas	53	141	23 320
Ģimenes, kurās nav bērnu un ir viena vai vairākas pilngadīgas darbspējīgas personas	1269	2077	377 132
Ģimenes, kurās nav bērnu un nav nevienas pilngadīgas darbspējīgas personas	2097	2301	377 822
kopā	4705	9001	1 547 970

Avots: Jelgavas Sociālo lietu pārvaldes informācija

Sakarā ar ekonomiskā stāvokļa pasliktināšanos un bezdarba līmeņa pieaugumu jau 2010.gadā būtiski palielinājās gan sociālo pabalstu saņēmēju skaits, gan saņemto pabalstu kopsumma. 2011.gadā, salīdzinot ar 2010.gadu, palielinājusies saņemto pabalstu summa - par gandrīz Ls 137 000, bet sociālo pabalstu saņēmēju skaits būtiski nav mainījies. To var izskaidrot ar apstākli, ka personas izmanto iespēju ilgstoši saņemt sociālo palīdzību.

Pašvaldības sociālo pabalstu saņēmēju personas un pabalstu kopsumma 2008.-2011.gadā

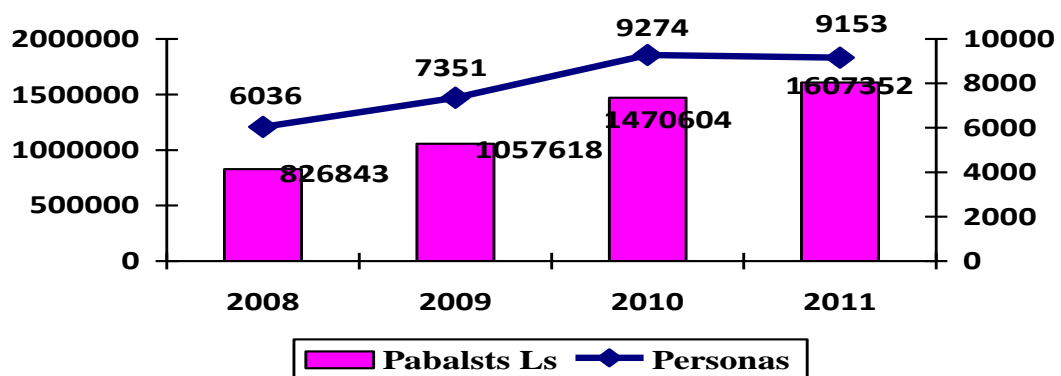

Avots: Jelgavas Sociālo lietu pārvaldes informācija

2011.gadā trūcīgo ģimeņu skaits (2405) ir saglabājis aptuveni 2010.gada (2203) līmeni. Tas ir skaidrojams ar to, ka 2011.gadā nav strauji audzis bezdarbnieku skaits ģimenēs, kuras saņem sociālo palīdzību.

Trūcīgo ģimeņu skaits 2006.-2011.gads

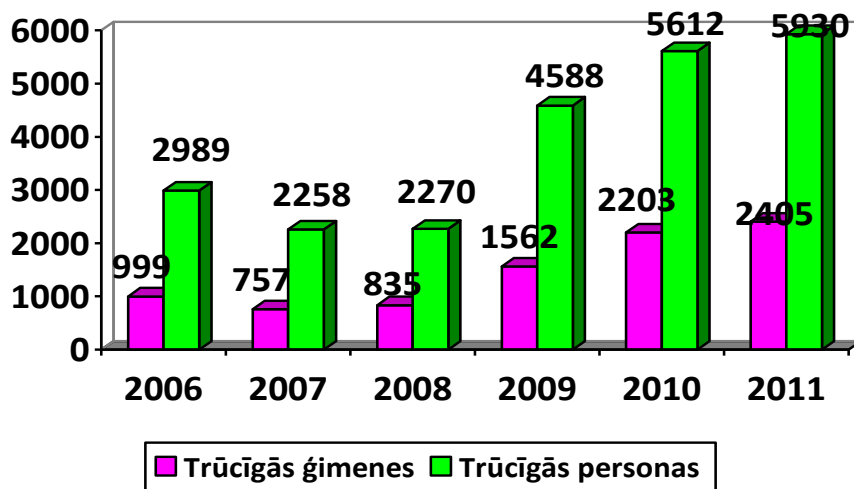

Avots: Jelgavas Sociālo lietu pārvaldes informācija

2011.gadā aprūpi mājās saņēma 189 personas (par 8% vairāk nekā 2010.gadā), no tām 56 invalīdi un 133 vecuma pensionāri.

Ilgstošas sociālās aprūpes pakalpojumus 2011.gadā saņēma 174 personas, tajā skaitā 160 klienti, par kuriem pakalpojumu daļēji apmaksāja pašvaldība - kopā tika izlietoti Ls 170553,77. Īslaicīgo sociālo aprūpi sociālās aprūpes centrā „Zemgale” saņēma 36 personas, t.sk. 32 vecuma pensionāri, 2 invalīdi, 2 bezdarbnieki. Pakalpojuma nodrošināšanai izlietoti Ls 11320, 85.

Atkarību profilakses centrā pēc palīdzības griezušies 505 klienti, no kuriem 381 - pirmreizēji (t.sk. 37 intravenozo narkotiku lietotāji), 124 (t.sk. 35 intravenozo narkotiku lietotāji) - atkārtoti.

Higiēnas centra pakalpojumu izmantojušas 432 personas.

2011.gadā sociālais darbs ir veikts ar 688 ģimenēm ar bērniem, kas ir par 65 ģimenēm vairāk nekā iepriekšējā gadā.

Jelgavas bērnu sociālās aprūpes centrā 2011.gada beigās dzīvoja 80 audzēkņi.

Nakts patversmes pakalpojumus 2011.gadā izmantojuši 145 klienti (2010.gadā – 149), no kuriem 80 tika reģistrēti kā pirmreizējie klienti, patversmes noslogotība bija 75,18 %.

JSLP un Jelgavas pilsētas nakts patversme 2011.gadā ar uzņēmēju atbalstu turpināja Jelgavas trūcīgajiem iedzīvotājiem nodrošināt zupas virtuvi, kur divas reizes nedēļā siltu ēdienu saņem vidēji 60 personas. 2011.gadā pirmoreiz nakts patversmes pastāvēšanas vēsturē tika rīkota atvērto durvju diena, kā rezultātā ar nakts patversmes pakalpojumu iepazīstināti un telpas izrādītas 11 interesentiem.

6.3. IZGLĪTĪBA

Jelgavas pilsētas pašvaldības iestāde „Jelgavas izglītības pārvalde” (tālāk tekstā – Pārvalde) īsteno valsts un pašvaldības izglītības politiku Jelgavas pilsētas domes deleģētas kompetences ietvaros.

Jelgavas pilsētas pašvaldībā 2011.gadā ir 38 izglītības iestādes: 16 pirmsskolas izglītības iestādes, 11 vispārējās pamatizglītības un vidējās izglītības iestādes, 2 speciālās internātpamatskolas, 1 speciālā pamatskola, 3 profesionālās izglītības iestādes, 4 profesionālās

ievirzes izglītības iestādes, 1 interešu izglītības iestāde. Tajā skaitā Pārvaldes metodiskā pārraudzībā ir 7 privātās izglītības iestādes.

6.3.1. PIRMSSKOLAS IZGLĪTĪBAS IESTĀDES

Pirmsskolas izglītības programmas Jelgavā 2011.gadā īstenoja 9 pašvaldības pirmsskolas izglītības iestādes un 7 privātās pirmsskolas izglītības iestādes.

2011.gada 29.augustā Jelgavā tika atvērta jauna pašvaldības pirmsskolas izglītības iestāde „Ķīpari” Pulkveža Briēža ielā 23a, kuru 2011.gadā apmeklēja 256 mazie jelgavnieki. Pēc rekonstrukcijas pirmsskolas izglītības iestādē „Ķīpari” izveidotas 11 pirmsskolas grupu telpas, labiekārtoti rotaļu laukumi, bērnu veselības uzlabošanai un profilaksei ir izbūvēts baseins un iekārtota sāls istaba.

2011.gada novembrī savu darbību izglītības iestāžu reģistrā reģistrēja privātā pirmsskolas izglītības iestāde „Saules bērnu dārzs”.

Kopš 2011.gada janvāra Jelgavā tiek īstenots biedrības „Izglītības iniciatīvu centra” projekts „Skola un sabiedrība čigānu bērnu iekļaušanai”. Projekta ietvaros Jelgavas pilsētas izglītības iestāžu pedagogi paaugstina savu profesionālo kompetenci, apgūst bērncentrētas izglītības pieejas metodikas pamatprincipus un darba specifiku multikulturālā klasē/grupā.

Jelgavas 4. pamatskolā ir labiekārtotas klases telpas un izveidots vecāku atbalsta centrs. Jelgavas speciālā internātpamatskola, Jelgavas 2.pamatskola, Jelgavas 3.pamatskola, Jelgavas 4. pamatskola, Jelgavas 4.vidusskola, Jelgavas 6.vidusskola un Lazdiņas privātā vidusskola „Punktiņš” īsteno pirmsskolas izglītības programmas, nodrošinot bērnu no piecu gadu vecuma obligāto sagatavošanu pamatizglītības apguves uzsākšanai.

2011./2012. mācību gadā pirmsskolas izglītības programmu apguvi uzsāka 2898 bērni vecumā no pusotra līdz 7(8) gadiem, tai skaitā 1272 jeb 43,9% - piecgadīgie un sešgadīgie bērni. Bērnu skaits pirmsskolas izglītības programmās, salīdzinot ar 2010./2011. mācību gadu, ir palielinājies par 132 pirmsskolas vecuma bērniem. Taču 2011.gada 1.septembrī pašvaldības bērnu reģistrā pirmsskolas izglītības apguvei reģistrēti 1876 pieteikumi, kas nozīmē, ka 831 bērns gaidīja rindu pirmsskolas izglītības apguvei pašvaldības pirmsskolas izglītības iestādēs 2011./2012. mācību gadā.

Bērnu skaits pirmsskolas izglītības programmās Jelgavas pilsētas izglītības iestādēs

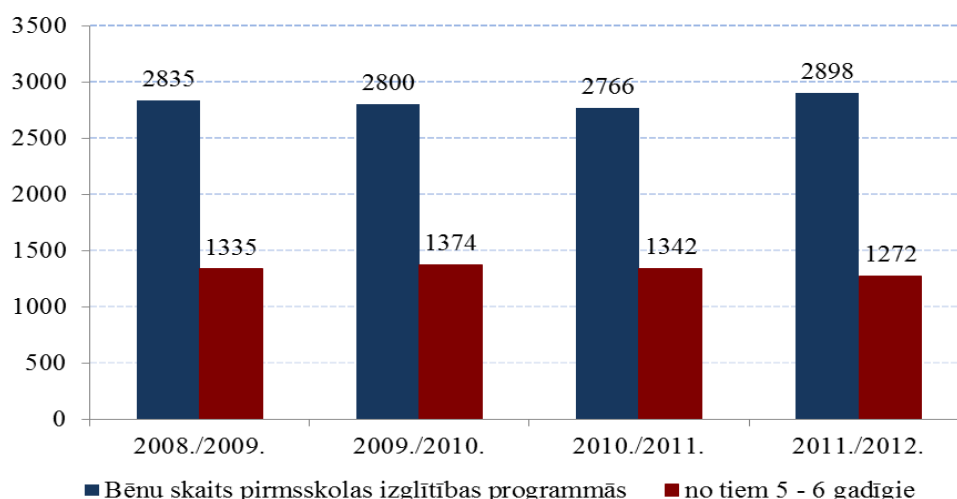

Avots: Jelgavas izglītības pārvaldes dati

Pirmsskolas izglītības iestādes piedāvā pirmsskolas izglītības programmas un pirmsskolas izglītības mazākumtautību programmas. 2011./2012. mācību gadā 244 pirmsskolas vecuma bērni (8,4%) no mazākumtautību ģimenēm apmeklē un apgūst zināšanas, prasmes un iemaņas pirmsskolas izglītības programmā latviešu valodā. Bērniem ar speciālām vajadzībām tiek piedāvātas arī speciālās pirmsskolas izglītības programmas.

Nozīmīgākie izpildītie remontdarbi (pašvaldības finansējums) pirmsskolas izglītības iestādēs 2011.gadā

Nr. p.k.	Veiktie darbi	Izmaksas, Ls (bez PVN)	Izglītības iestāde
1.	Iekšējā siltumtīkla un ūdensvada remonts	5709,56	Jelgavas pilsētas pašvaldības pirmsskolas izglītības iestāde „Rotaļa”
2.	Lieveņu (ieeju) izbūve	6385,13	Jelgavas pilsētas pašvaldības pirmsskolas izglītības iestāde „Lācītis”
3.	Grīdas seguma nomaiņa (avārija darbi)	1781,10	Jelgavas pilsētas pašvaldības pirmsskolas izglītības iestāde „Zemenīte”
4.	Grupas telpu, lapeņu grīdas seguma, kanalizācijas vada remonts	1891,71	Jelgavas pilsētas pašvaldības pirmsskolas izglītības iestāde „Kamolītis”
5.	Logu nomaiņa	1496,79	Jelgavas pilsētas pašvaldības pirmsskolas izglītības iestāde „Gaismiņa”
6.	Siltummaiņa nomaiņa, attīrīšanas iekārtas uzstādīšana	1214,75	Jelgavas pilsētas pašvaldības pirmsskolas izglītības iestāde „Sprīdītis”
7.	Tekņu maiņa, karnīzes remonts	3440,14	Jelgavas pilsētas pašvaldības pirmsskolas izglītības iestāde „Sprīdītis”
8.	Tekņu maiņa, karnīzes remonts	2803,39	Jelgavas pilsētas pašvaldības pirmsskolas izglītības iestāde „Vārpiņa”
9.	Telpu remonts	6093,62	Jelgavas pilsētas pašvaldības pirmsskolas izglītības iestāde „Vārpiņa”
10.	Telpu remonts	1382,16	Jelgavas pilsētas pašvaldības pirmsskolas izglītības iestāde „Gaismiņa”
	Kopā	32 198,35	

Avots: Jelgavas izglītības pārvaldes dati

6.3.2. VISPĀRĒJĀ PAMATIZGLĪTĪBA UN VISPĀRĒJĀ VIDĒJĀ IZGLĪTĪBA

Jelgavā vispārējās pamatizglītības un vispārējās vidējās izglītības programmas latviešu mācību valodā piedāvā 11 izglītības iestādes: Jelgavas 1.ģimnāzija, Jelgavas Valsts ģimnāzija, Jelgavas 4.vidusskola, Jelgavas Spīdolas ģimnāzija, Jelgavas 3.pamatskola, Jelgavas 4.pamatskola, Jelgavas 1.speciālā internātpamatskola, Jelgavas speciālā internātpamatskola, Jelgavas speciālā pamatskola, Jelgavas Vakara (maiņu) vidusskola.

Mazākumtautību izglītības programmas īsteno 6 izglītības iestādes: Jelgavas 5.vidusskola, Jelgavas 6.vidusskola, Jelgavas 2.pamatskola, Jelgavas speciālā internātpamatskola, Jelgavas speciālā pamatskola, Jelgavas Vakara (maiņu) vidusskola.

2011./2012.mācību gadā Jelgavā mācās 6788 izglītojamie, t.sk. vispārējās pamatizglītības izglītības programmas apgūst 5238 izglītojamie, vispārējās vidējās izglītības programmas -1550 izglītojamie. Salīdzinot ar iepriekšējo mācību gadu, skolēnu skaits samazinājies par 4%. 2011./2012.mācību gadā izglītības programmas latviešu mācību valodā apgūst 70,5%, mazākumtautību valodā - 29,5% izglītojamo.

Izglītojamo skaits vispārizglītojošās izglītības iestādēs

Nr. p.k.	Izglītības iestāde	Izglītojamo skaits 2010.gada 1.septembrī	Izglītojamo skaits 2011.gada 1.septembrī	Izglītojamo skaita izmaiņas salīdzinot ar 2010.gadu
1.	Jelgavas 1.ģimnāzija	559	451	-108
2.	Jelgavas Valsts ģimnāzija	803	740	-63
3.	Jelgavas 4.vidusskola	952	921	-31
4.	Jelgavas 5.vidusskola	717	724	+7
5.	Jelgavas 6.vidusskola	575	554	-21
6.	Jelgavas Spīdolas ģimnāzija	408	404	-4
7.	Jelgavas 2.pamatskola	507	526	+19
8.	Jelgavas 3.pamatskola	760	734	-26
9.	Jelgavas 4.pamatskola	939	955	+16
10.	Jelgavas 1.speciālā internātpamatskola	130	121	-9
11.	Jelgavas Speciālā internātpamatskola	123	129	+6
12.	Jelgavas Speciālā pamatskola	112	101	-11
13.	Lazdiņas privātā vidusskola „Punktiņš”	9	0	-9
14.	Jelgavas Vakara (maiņu) vidusskola	445	428	-17
	Kopā	7039	6788	-251

Avots: Jelgavas izglītības pārvaldes dati

Jelgavas Vakara (maiņu) vidusskola piedāvā izglītības programmas gan latviešu, gan krievu valodā: vienu pamatizglītības, divas vispārējās vidējās izglītības programmas.

Jelgavas 4.vidusskolā no 1.-9.klasei izglītojamie var izvēlēties pamatizglītības profesionāli orientēta virziena (mūzikas) izglītības programmu, ko apgūst 232 izglītojamie.

Izglītības programmas izglītojamajiem ar īpašām vajadzībām piedāvā: Jelgavas 1.speciālā internātpamatskola, kurā mācās izglītojamie ar skoliozi un kustību traucējumiem un izglītojamie ar fiziskās un garīgās attīstības traucējumiem; Jelgavas speciālā internātpamatskola, kurā mācās izglītojamie ar garīgās veselības traucējumiem un izglītojamie ar mācīšanās traucējumiem, kā arī speciālā pamatskola, kurā pamatizglītību iegūst izglītojamie ar garīgās attīstības traucējumiem, iegūstot profesionālo kvalifikāciju – remontstrādnieks un palīgšuvēja.

Arī Jelgavas 2.pamatskola piedāvā speciālās pamatizglītības programmu mazākumtautību valodā izglītojamajiem ar mācīšanās traucējumiem.

2011.gada 1.septembrī 8 izglītības iestādēs darbojās pagarinātās dienas grupas, kuras apmeklē 807 izglītojamie, kas ir par 7,2% vairāk nekā iepriekšējā mācību gadā.

Nozīmīgs faktors personības tālākā attīstībā ir karjeras izvēles iespējas pēc pamatizglītības un vidējās izglītības programmu apguves. 2011.gadā 9.klasi beidza 589 izglītojamie, no tiem izglītību vidusskolās 10.klasē turpina 362 (62%), vidējās profesionālajās izglītības iestādēs – 138 (23%), arodskolās – 65 (11%), strādā – 4 (1%), nestrādā un neturpina izglītību – 13 (2%), 7 ārzemēs (1%). 2011.gadā pēc pamatizglītības iegūšanas 96% Jelgavas jauniešu turpināja izglītību. 2011./2012. mācību gadā profesionālās izglītības iestādēs iestājās 34,4% no pamatskolas beidzējiem.

2011.gadā 12.klasi beidza 557 izglītojamie, tai skaitā augstskolās izglītību turpina 372 (67%), strādā 129 (23%) un nav iegūta informācija par 20 (3%) izglītojamo turpmāko izglītību.

9. klašu absolventu karjeras izvēle 2011. gadā

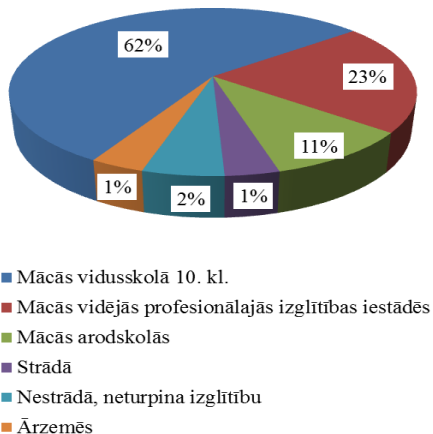

12. klašu absolventi absolventu karjeras izvēle 2011. gadā



Avots: Jelgavas izglītības pārvaldes dati

12. klašu skolēnu t.sk. Jelgavas Vakara (maiņu) vidusskolas un profesionālo izglītības iestāžu audzēkņu centralizēto eksāmenu rezultāti (ABC līmenis, %)

Mācību priekšmets	Pilsētā		Valstī	
	2009./2010.m.g.	2010./2011.m.g.	2009./2010.m.g.	2010./2011.m.g.
Latviešu valoda	52%	54%	51%	50%
Angļu valoda	57%	51%	53%	50%
Vācu valoda	70%	40%	73%	63%
Krievu valoda	93%	98%	86%	89%
Valsts valoda	75%	47%	59%	53%
Matemātika	42%	36%	41%	39%
Bioloģija	39%	39%	53%	54%
Vēsture	47%	37%	41%	45%
Fizika	55%	33%	53%	48%
Ķīmija	56%	38%	59%	52%

Avots: Jelgavas izglītības pārvaldes dati

2010./2011. mācību gadā 12. klašu absolventi centralizētos eksāmenos labus rezultātus uzrādīja latviešu valodā, kur rezultāti bija par 4% augstāki nekā valstī kopumā, un krievu valodā - par 7% augstāki nekā valstī. Zemāki nekā valsts vidējie rādītāji bija absolventu sasniegumi bioloģijas, fizikas un ķīmijas valsts pārbaudes darbos.

Skolēniem, kuri otro svešvalodu uzsāk apgūt no 6. klases, absolvējot vidusskolu grūtības sagādā vācu valodas centralizētā eksāmena saturs. Lai paaugstinātu skolēnu zināšanas svešvalodās izglītības iestādēm nepieciešams licencēt padziļinātās mācību izglītības programmas.

6.3.3. PEDAGOĢISKO DARBINIEKU IZGLĪTĪBA

2011./2012. mācību gadā Jelgavā pirmsskolas izglītības iestādēs strādā 276 pedagogi, t.sk. ar augstāko pedagoģisko izglītību - 241 (87%) pedagogs, no tiem 26 (9%) ir maģistra grāds pedagoģijā, bet 5 (2%) - cita augstākā izglītība.

2011.gadā vispārīzglītojošās izglītības iestādēs strādāja 683 pedagogi, t.sk. ar augstāko pedagoģisko izglītību - 664 (97%), no tiem 12 (2%) pedagogi ar doktora grādu, 146 (21%) pedagoģijas maģistri, 24 (4%) pedagogi ar citu augstāko izglītību.

Skolēnu un pedagoģisko darbinieku skaits Jelgavas vispārējās izglītības iestādēs

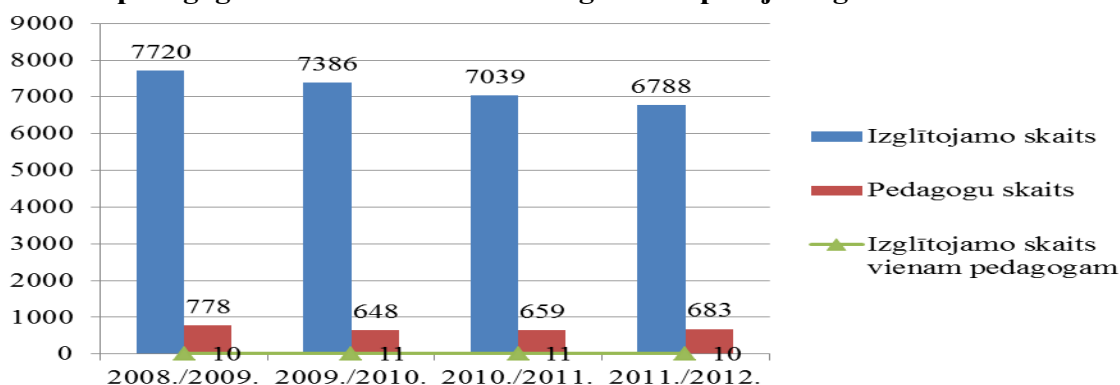

Avots: Jelgavas izglītības pārvaldes dati

Pēdējo gadu laikā vidējais izglītojamo skaits uz vienu pedagogu Jelgavas pilsētā svārstās no 10 līdz 11 izglītojamiem.

Jelgavas izglītības pārvalde piedalījās LR Izglītības un zinātnes ministrijas īstenotajā ESF projektā „Atbalsts vispārējās izglītības pedagogu nodrošināšanai prioritārajos mācību priekšmetos”, kura īstenošana tika uzsākta 2008.gada 30.aprīlī un turpinājās līdz 2011.gada 30.jūnijam.

Mācību gads	Pedagogu skaits	Mērķstipendiju kopējā summa, Ls
2007./2008.	78	9 950
2008./2009.	72	89 620
2009./2010.	93	118 480
2010./2011.	55	71 960

2009.gada 9.novembrī Jelgavas izglītības pārvalde noslēdza līgumu ar LR Izglītības un zinātnes ministriju un uzsāka ESF projekta „Pedagogu konkurētspējas veicināšana izglītības sistēmas optimizācijas apstākļos” īstenošanu. Projekta ietvaros līdz 2011.gada beigām atbalstīti kopumā 1030 pedagogi, mērķstipendijās laika periodā no 2009.-2011.gadam izmaksāti Ls 413 400.

6.3.4. MĀCĪBU MATERIĀLĀS BĀZES UN IZGLĪTĪBAS VIDES ATTĪSTĪBA

2009.-2011.gadā Izglītības pārvalde īstenoja ERAF projektu „Kvalitatīvai dabaszinātņu apguvei atbilstošas materiālās bāzes nodrošināšana Jelgavas pilsētas izglītības iestādēs”, kura ietvaros Jelgavas 4.vidusskolā, Jelgavas 5.vidusskolā, Jelgavas 6.vidusskolā un Jelgavas Spīdolas ģimnāzijā tika veikta dabaszinātņu (ķīmija, fizika un bioloģija) un matemātikas kabinetu aprīkojuma iegāde, lai modernizētu un pilnveidotu mācību programmu apgūšanas iespējas. 2011.gadā tika pabeigta ķīmijas, fizikas un bioloģijas kabinetu aprīkojuma piegāde. Kopējais projekta budžets - Ls 393 568,00.

2011.gadā tika pabeigta energoefektivitātes paaugstināšanas projektu īstenošana pirmsskolas izglītības iestādēs „Kamolītis” un „Pasaciņa”, Jelgavas 2.pamatskolā, Jelgavas 3.pamatskolā, Jelgavas 4.pamatskolā, Jelgavas speciālajā internātpamatskolā, Jelgavas Amatu vidusskolā. Projektu ietvaros tika veikta ārsienu siltināšana, logu un ārdurvju nomainīšana, jumta seguma nomainīšana, pagraba pārseguma siltināšana, termoregulatoru uzstādīšana, apkures sistēmas balansēšana, cauruļvadu pārizolēšana.

2011.gadā īstenots ERAF projekts „Jelgavas pilsētas speciālo izglītības iestāžu infrastruktūras sakārtošana”, lai uzlabotu mācību vidi izglītojamiem ar speciālām vajadzībām Jelgavas 1.speciālajā internātpamatskolā, Jelgavas speciālajā internātpamatskolā un Jelgavas speciālajā pamatskolā. Projekta kopējās izmaksas - Ls 295 176.

ERAF projekta „Izglītības iestāžu informatizācija Jelgavas pilsētā” ietvaros 2010.gadā 9 izglītības iestādēs: Jelgavas Vakara (maiņu) vidusskolā, Jelgavas Valsts ģimnāzijā, Jelgavas 1.ģimnāzijā, Jelgavas 4.vidusskolā, Jelgavas 3.pamatskolā, Jelgavas 5.vidusskolā, Jelgavas 6.vidusskolā, Jelgavas 2.pamatskolā, Jelgavas 4.pamatskolā ir ierīkoti, modernizēti datortīkli un izveidotas 199 jaunas pieslēguma vietas. 2011.gadā izglītības iestādēm tika piegādāti stacionārie datori, portatīvie datori un multimediju kabinetu aprīkojumi. Projekta kopējās plānotās izmaksas - Ls 275 881 (100% ERAF).

Nozīmīgākie izpildītie remontdarbi (pašvaldības finansējums) 2011.gadā

Nr. p.k.	Veiktie darbi	Izmaksas Ls (bez PVN)	Izglītības iestāde
1.	Jumta seguma nomainīšana (avārijas darbi)	6481,81	Jelgavas 4.vidusskola
2.	Jumta seguma, kāpņu telpas remonts	4934,34	Jelgavas 6.vidusskola
3.	Telpu remonts	2008,10	Jelgavas speciālā internātpamatskola
4.	Logu aiļu ārēja apdare	1723,11	Jelgavas Spīdolas ģimnāzija
5.	Aktu zāles remonts	6579,62	Jelgavas 5. vidusskola
6.	Ārējā seguma atjaunošana	9924,67	Jelgavas 1. ģimnāzija
7.	Pagalma teritorijas seguma ieklāšana	6872,79	Jelgavas 3. pamatskola
8.	Jumta dzegas daļas seguma remonts	9984,16	Jelgavas Valsts ģimnāzija
	Kopā	48508,6	

Avots: Jelgavas izglītības pārvaldes dati

6.3.5. BĒRNU TIESĪBU AIZSARDZĪBA

Pilsētas vispārējās izglītības iestādēs strādā 13 sociālie pedagogi, 8 izglītības iestāžu psihologi, 9 logopēdi, kas sadarbībā ar medicīnisko personālu veido speciālistu atbalsta komandu atbalsta sniegšanai izglītojamajiem, vecākiem, skolotājiem un klašu audzinātājiem. Nodrošinot saturīgu brīvā laika pavadīšanu vasaras periodā, 9 pašvaldības izglītības iestādēs tika organizētas dienas nometnes vispārējās pamatizglītības pirmā posma (1-6.kl.) izglītojamajiem ar kopējo finansējumu Ls 6300.

2011.gadā Jelgavas izglītības pārvalde turpināja iepriekšējos gados uzsākto atbalsta personāla konsultāciju nodrošināšanu ģimenēm ar bērniem pedagoģiska, psiholoģiska un sociāla rakstura problēmu risināšanā, atbilstoši speciālistu konsultāciju grafikam. Konsultācijas vecāki un izglītojamie saņēma bez maksas.

2011.gadā darbu turpināja pilsētas pedagoģiski medicīniskā komisija. 21 komisijas sēdē tika izskatīti 199 vecāku/aizbildņu iesniegumi par bērna intelektuālo spēju un mācīšanās grūtību iemeslu izvērtēšanu. Komisija izsniedza 199 atzinumus ar ieteikumiem izglītības turpināšanai atbilstoši speciālās izglītības programmām.

Jelgavas pilsētas bāriņtiesa (turpmāk tekstā – bāriņtiesa) ir Jelgavas pilsētas domes izveidota aizbildnības un aizgādības iestāde, kas savā darbībā pamatojas uz normatīvajiem aktiem un publisko tiesību principiem, un Jelgavas pilsētas administratīvajā teritorijā prioritāri nodrošina bērna vai citas rīcības nespējīgas personas tiesību un tiesisko interešu aizstāvību.

2011.gadā:

- bāriņtiesa ir informējusi Jelgavas sociālo lietu pārvaldi par 53 ģimenēm ar 74 bērniem, kurās netiek pietiekami nodrošināta bērnu attīstība un audzināšana;
- ar bāriņtiesas lēmumu 57 vecākiem atņemtas 67 bērnu aprūpes tiesības, tajā skaitā ar bāriņtiesas lēmumu atņemtas bērna aprūpes tiesības sakarā ar konstatēto vardarbību 10 gadījumos, par šiem gadījumiem bāriņtiesa sniegusi informāciju tiesībsargājošām iestādēm un uzsākts kriminālprocess;
- 16 vecākiem atjaunotas 21 bērna aprūpes tiesības, tiesā iesniegti 39 prasības pieteikumi par aizgādības tiesību atņemšanu vecākiem;
- ārpusģimenes aprūpe piemērota 50 Jelgavas pašvaldības bērniem, no tiem 8 bērni ievietoti audžuģimenēs, 14 bērni nodoti aizbildnībā, 28 bērni ievietoti ārpusģimenes aprūpes un rehabilitācijas institūcijās;
- 5 Jelgavas pilsētas pašvaldības ģimenes ieguvušas viesu ģimenes statusu;
- bāriņtiesas uzskaitē ir 59 rīcībnespējīgas personas, 4 personas ieceltas par mantojuma aizgādņiem, adoptēti 17 bērni, no tiem, 12 bērni adoptēti no Jelgavas bērnu sociālās aprūpes centra, 2 bērnus adoptējuši bērnu aizbildņi, savukārt 3 bērnus adoptējuši otrs laulātais ģimenē;
- kopumā notikušas 86 bāriņtiesas sēdes, pieņemti 408 lēmumi, saņemti 3772 ienākošie dokumenti un izsūtīti 4150 dokumenti.

6.3.6. PROFESIONĀLĀ IZGLĪTĪBA

Profesionālās izglītības programmas Jelgavā īsteno Jelgavas Amatniecības vidusskola, Jelgavas Amatu vidusskola, Jelgavas Mūzikas vidusskola, kuras piedāvā dažādas izglītības programmas gan jauniešiem, gan pieaugušajiem.

Ar 2011.gada 18.augusta Ministru kabineta rīkojumu Nr.390 Jelgavas Amatniecības vidusskolai piešķirts profesionālās izglītības kompetences centra statuss un ar 2011.gada

1.septembri skolas nosaukums ir „Rietumzemgales profesionālās izglītības kompetences centrs „Jelgavas Amatniecības vidusskola””.

2011.gada 19. un 20.maijā Jelgavā tika organizēti profesionālās izglītības iestāžu audzēkņu „Amatnieku svētki 2011”, kuru devīze bija: „Labs amats - nākotnes balsts”. Svētkos piedalījās ap 1 770 dalībnieku no Latvijas profesionālajām izglītības iestādēm.

2011./2012. mācību gadā Jelgavas Amatu vidusskolā mācās 609 un Jelgavas Amatniecības vidusskolā - 681 izglītojamais, kopā - 1290 izglītojamie. Abās profesionālās izglītības iestādēs mācās arī izglītojamie no citām pašvaldībām, galvenokārt no Jelgavas un Ozolnieku novadiem.

Jelgavas Amatu vidusskola ir pašvaldības dibināta profesionālās izglītības iestāde, kurā var apgūt 9 kvalifikācijas: mazumtirdzniecības komercdarbinieks, maizes un miltu konditorejas izstrādājumu speciālists, tērpu stila speciālists, ciparu programmas vadības darbgaldu iestatītājs, konditors, pavārs, frizieris, pavāra palīgs, montāžas darbu atslēdznieks.

2011.gadā skolas infrastruktūrā un mācību aprīkojumā ir veikti būtiski ieguldījumi ERAF un Klimata pārmaiņu finanšu instrumenta līdzfinansētu projektu ietvaros. Divu KPFI projektu ietvaros veikta skolas ēkas Elektrības ielā 6/8 fasādes un pamatu siltināšana, logu un durvju nomaīņa, jumta seguma papildus siltināšana, teritorijas labiekārtošanas darbi; skolas ēkā Akadēmijas ielā 25: durvju nomaīņa, bēniņu pārseguma siltināšana un jumta seguma nomaīņa, ārsienu siltināšana, apkures sistēmas rekonstrukcija, ventilācijas sistēmas modernizācija. ERAF projekta „Infrastruktūras uzlabošana un mācību aprīkojuma modernizācija Jelgavas Amatu vidusskolā” ietvaros veikta praktisko apmācību telpu renovācija un aprīkojuma iegāde profesionālās izglītības programmās „Mehānika un metālapstrāde” un „Pārtikas ražošanas tehnoloģijas un izstrādājumu izgatavošana”, vispārizglītojošo un dabas zinību mācību priekšmetu kabinetu renovācija, bibliotēkas-lasītavas izbūve, IT un dabas zinību aprīkojuma iegāde, mēbeļu iegāde renovētajām telpām, iegādājoties mūsdienīgas metālapstrādes iekārtas, izveidots Metālapstrādes mācību parks.

Laika posmā no 2008./2009.m.g. līdz 2011./2012.m.g. izglītojamo skaits skolā palielinājies par 29%, kas liecina par profesionālās izglītības prestiža celšanos.

Jelgavas Amatniecības vidusskola ir Izglītības un zinātnes ministrijas dibināta profesionālās izglītības iestāde, kurā var apgūt 9 kvalifikācijas: autoatslēdznieks, viesmīlis, apdares darbu tehniķis, sekretārs, mēbeļu galdnieks, ēdināšanas, viesmīlības pakalpojumu speciālists, automehāniķis, datorsistēmu tehniķis un ēku komunikāciju montāžas speciālists. Skola īsteno profesionālās tālākizglītības programmas arī ieslodzījuma vietās, kuras apgūst 342 izglītojamie.

Jelgavas Mūzikas vidusskola piedāvā 8 profesionālās vidējās izglītības programmas - taustiņinstrumentu spēle, stīgu instrumentu, pūšaminstrumentu spēle, sitaminstrumentu spēle, diriģēšana, mūsdienu ritmiskā mūzika. 2011./2012. mācību gadā šīs programmas apgūst 61 audzēknis.

6.3.7. PROFESIONĀLĀS IEVIRZES IZGLĪTĪBA

Profesionālās ievirzes izglītības programmas vispārizglītojošo izglītības iestāžu skolēniem īsteno Jelgavas Mākslas skola, Jelgavas Mūzikas vidusskola, Jelgavas bērnu un jaunatnes sporta skola, Jelgavas specializētā peldēšanas skola un Jelgavas Ledus sporta skola.

Ar Jelgavas pilsētas domes 2011. gada 26. maija lēmumu Nr.6/10 no 2011.gada 1.septembra Jelgavas bērnu un jaunatnes sporta skola, Jelgavas specializētā peldēšanas skola un Jelgavas Ledus sporta skola nodotas Jelgavas pilsētas pašvaldības iestādes „Sporta servisa centra” pārraudzībā.

Jelgavas Mākslas skola profesionālās ievirzes izglītības programmā „Vizuāli plastiskā māksla” nodrošina sistematizētu pamatzināšanu un pamatprasmju apguvi, sekmē mākslinieciskās darbības pieredzi 181 izglītojamajam.

Jelgavas Mūzikas vidusskolas profesionālās ievirzes izglītības programmās mācās 429 audzēkņi vecumā no 6–18 gadiem. Skola piedāvā apgūt profesionālās ievirzes programmas klavierspēlē, akordeona spēlē, stīgu instrumentu spēle (vijole, alts, čells), ģitāras un kokles spēlē, pūšaminstrumentu (flauta, oboja, klarnete, fagots, saksafons, trompete, mežrags, eifonijs, trombons, tuba) spēlē, sitaminstrumentu spēlē (ksilafons, marimba, bungu komplekts), solo dziedāšanu - kora klasē.

Jelgavas Ledus sporta skolā tiek apgūta profesionālās ievirzes sporta programma hokejā, daiļslidošanā. 2011.gadā šajās programmās trenējās 219 audzēkņi, t.sk. 135 - hokejā, 84 - daiļslidošanā.

Jelgavas specializētās peldēšanas skolas profesionālās ievirzes izglītības programmā 2011.gadā trenējās 107 audzēkņi.

Jelgavas Bērnu un jaunatnes sporta skolā 2011./2012.mācību gadā 448 izglītojamie apgūst sporta izglītības programmas smaiļošanā un kanoe airēšanā, džudo, futbolā, basketbolā, vieglatlētikā, šahā.

6.3.8. INTEREŠU IZGLĪTĪBA

Interesu izglītības programmas 2075 izglītojamajiem 2011.gadā piedāvāja 4 pašvaldības izglītības iestādes: Jelgavas bērnu un jauniešu centrs „Junda”, Jelgavas specializētā peldēšanas skola, Jelgavas Bērnu un jaunatnes sporta skola, Jelgavas Mākslas skola, kā arī 2 privātās interešu izglītības iestādes – Eksperimentālā mūzikas un mākslas studija „Vide intra” un Radošo domu un darbu centrs „Svētelis.

2011.gadā izglītības iestādēs interešu izglītību finansēja 326 stundu apmērā, un tika piedāvātas sekojošas izglītojošas programmas:

- kultūrizglītības (dejas māksla, mūzika, vizuālā un lietišķā māksla, teātra māksla u.c.);
- tehniskās jaunrades (autodelisms, lidmodelisms, kuģu modelēšana, elektronika, video, foto, lego, datori un programmēšana, robotika u.c.);
- vides izglītības (mazpulki, gidi, ekoloģija, floristika, vides un novada vēstures pētnieki, daiļdārzniecība u.c.);
- jauniešu iniciatīvu (skolēnu pašpārvaldes, jaunatnes klubi un interešu grupas, skauti un gaidas, jaunsargi u.c.);
- sporta interešu izglītības (sporta dejas, sporta un galda spēles, vieglatlētika un vingrošana, cīņas sporta veidi, orientēšanās, tūrisms, badmintons u.c.);
- citas programmas: žurnālistika, estētikas skola, stila mācība, svešvalodas, literārā jaunrade, pirmā medicīniskā palīdzība, satiksmes drošība u.c.

2011.gadā Jelgavas specializētās peldēšanas skolā interešu izglītības programmā „Peldēšana” trenējas 228 audzēkņi. 2. klašu audzēkņiem Jelgavas pašvaldība nodrošina bezmaksas peldētāpmācību 14 nodarbību apjomā.

2011.gadā Jelgavas Bērnu un jaunatnes sporta skolas interešu izglītības programmās darbojas 70 izglītojamie.

2011.gadā Jelgavas Mākslas skolas interešu izglītības programmās (tēlotāja mākslas studija, fotogrāfija un datorgrafika, cilvēka figūra tēlotāja mākslā) darbojas 29 bērni.

Jelgavas bērnu un jauniešu centru „Junda” apmeklē 1411 jaunie jelgavnieki vecumā no trim mēnešiem līdz 25 gadu vecumam.

Nometnē „Lediņi” notiek interešu izglītības pulciņš bērniem ar īpašām vajadzībām „Lediņu bitītes”.

Jelgavas bērnu un jauniešu centram ir izveidota sadarbība ar Baltkrievijas, Slovēnijas, Krievijas, Čehijas, Turcijas, Itālijas, Lietuvas, Igaunijas, Polijas, Ungārijas, Zviedrijas interešu izglītības kolektīviem. Deju studija „Benefice”, sporta tūrisma, alpīnisma un klinšu kāpšanas pulciņš, muzikālā studija un popgrupa „Lai skan”, „līnijdeju, tautas deju kolektīvi, tradicionālās mūzikas grupa un trases automodelisma pulciņš gūst augstus un labus rezultātus novada, republikas un starptautiskos konkursos.

Pilsētā darbojas Radošo domu un darbu centrs „Svētelis”, kas 60 bērniem un jauniešiem ar īpašām vajadzībām dod iespēju mācīties vizuālās mākslas, veidošanas, floristikas pulciņā, pielietojot mācību procesā mākslas terapiju.

6.3.9. ZEMGALES REĢIONA KOMPETENČU ATTĪSTĪBAS CENTRS

2011.gada 26.maijā Jelgavas reģionālais Pieaugušo izglītības centrs ieguva jaunu statusu: Jelgavas pilsētas pašvaldības pieaugušo izglītības iestāde un nosaukumu: „Zemgales reģiona Kompetenču attīstības centrs” (ZRKAC). Iestādei kļūstot par Zemgales reģiona izglītības iestādi, ir palielinājušies arī kursu un semināru apmeklētības rādītāji:

	Grupu skaits	Studentu skaits
2005.gads	107	1073
2006.gads	189	1973
2007.gads	234	2849
2008.gads	251	4461
2009.gads	213	2565
2010.gads	277	4129
2011.gads	381	4635

Avots: ZR KAC dati

2011.gadā ZRKAC tika izstrādātas 245 izglītības kursu programmas.

2011.gadā vislielākā iestādes klientu interese tika saistīta ar jautājumiem par uzņēmējdarbības uzsākšanu un populārākā izglītošanās forma: individuālas konsultācijas. Par šo tēmu tika sniegtas 107 konsultācijas. 302 jaunajiem un topošajiem uzņēmējiem gada laikā tika sagatavotas 12 informācijas kopas par aktualitātēm uzņēmējdarbībā un nosūtītas pa e-pastu, kā arī 15 jaunajiem uzņēmumiem organizētas konsultācijas ar uzņēmējdarbības atbalstu saistītās valsts institūcijās. Nodibināti 47 jauni uzņēmumi.

2011.gadā notika plaša sadarbība ar IZM Valsts izglītības satura centru, organizējot ESF projekta ”Vispārējās izglītības pedagogu tālākizglītība” kursus, kuros savas profesionālās kompetences pilnveidoja 247 pedagogi.

2011.gadā tika izveidots Metālapstrādes mācību parks un izveidota jauna ciparu programmas vadības darbgaldu materiāltehniskā bāze.

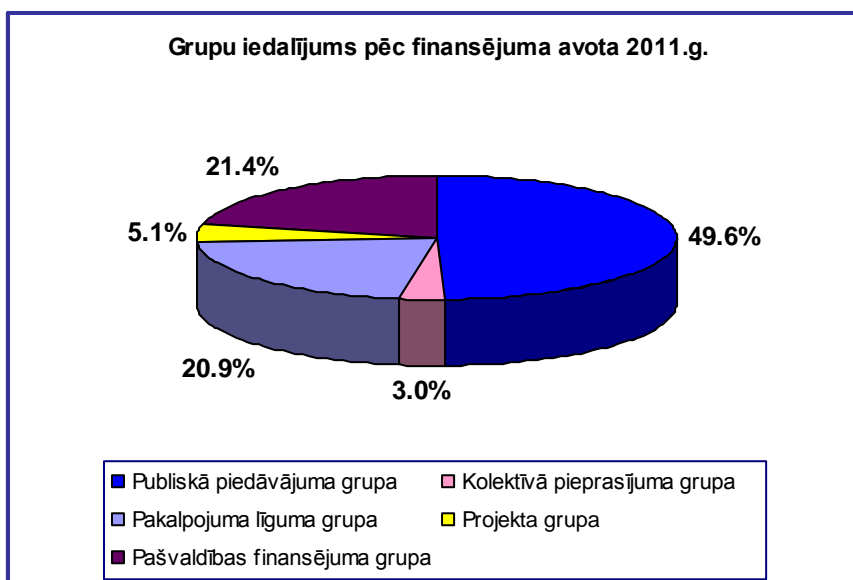

Avots: ZR KAC dati

Izglītības pakalpojumu izstrāde tiek veikta pamatojoties uz darba tirgus vajadzību izpēti un darba devēju pieprasījumu. 2011.gada jūnijā Nodarbinātības valsts aģentūrai tika iesniegt jauns piedāvājums atklātā iepirkumu konkursa ietvaros un iegūtas tiesības īstenot 57 neformālās, profesionālās pilnveides un profesionālās tālākizglītības programmas. Starp tām ir gan jaunas, gan saturiski pilnveidotas programmas, lai maksimāli efektīvi mācību procesā varētu apgūt jaunas zināšanas un prasmes, tādējādi veicinot bezdarbnieku veiksmīgu un pēc iespējas ātrāku atgriešanos darba tirgū.

6.4. KULTŪRA

Jelgavas pilsētas pašvaldības aģentūra “Kultūra” (turpmāk tekstā – aģentūra “Kultūra”) ir Jelgavas pilsētas pašvaldības kultūras iestāde, kas sadarbībā ar Latvijas Republikas Kultūras ministriju realizē valsts un Jelgavas pilsētas domes politiku kultūras jomā Jelgavas pilsētā. Tās valdījumā ir pilsētas kultūras nams, kultūras nams „Rota” un brīvdabas estrāde Uzvaras parkā.

2011.gadā jelgavniekiem un tās viesiem tika piedāvāts 251 pasākums, tika iedibināta jauna pilsētas tradīcija – organizēta Metālapstrādes diena. Lielu atsaucību un pozitīvas atsauksmes guva pirmo reizi organizētais pasākums „Brīvdienu Jampadracis”, kas pulcēja mazos jelgavniekus radošajās darbnīcās.

Pasākumi	Pasākumu skaits	Apmeklētāju skaits
Koncerti	63	27 984
Izrādes	61	21 675
Izstādes	30	33 280
Valsts / tradicionālie svētki	9	17 270
Konferences/ semināri	16	1 075
Sanāksmes	1	250
Citi izglītojoši pasākumi	4	1 856
Izklaides sarīkojumi	25	6 920
Festivāli	9	128 790
Konkursi/ skates	4	1 323

Pasākumi	Pasākumu skaits	Apmeklētāju skaits
Reliģisko konfesiju norises	1	130
Kinoizrādes	28	2 200
Pavisam kopā	251	242 810

Avots: aģentūras „Kultūra” informācija

Ieņēmumi no maksas pakalpojumiem 2011.gadā kopā veidoja Ls 187 434, kas ir par 30% vairāk nekā 2010.gadā (Ls 143 601) un sasniedz 2009.gada līmeni..

Lielākie aģentūras „Kultūra” organizētie pasākumi 2010.gadā bija: Jelgavas pilsētas svētki, 13.Starptautiskais ledus skulptūru festivāls, XI Vispārējie Latvijas Piena, Maizes un Medus svētki, 9.Piena paku laivu regate, 5.starptautiskais Smilšu skulptūru festivāls, Stādu dienas, vasaras saulgrieži, rudens gadatirgus, Lāčplēša dienai veltīts sarīkojums, Latvijas Republikas proklamēšanas gadadienai veltīts sarīkojums, valsts svētku koncerts Annas baznīcā, piemiņas brīdis Jelgavas atbrīvošanas dienai no Bermonta karaspēka.

Apmeklētākie pasākumi Jelgavā 2011. gadā

Pasākums	Apmeklētāju skaits
Starptautiskais ledus skulptūru festivāls Jelgavā	45 089
Starptautiskais Smilšu skulptūru festivāls Jelgavā	26 000
Jelgavas pilsētas svētki	22 600
Vispārējie Latvijas Piena, Maizes un Medus svētki Jelgavā, Piena paku laivu regate	21 500
18. novembra svētku programmas, uguņošana	16 000
Latvijas Stādu dienas Jelgavā	12 000
Studentu diena	3500
Lieldienu pastaiga Jelgavas pils parkā	2300

Avots: aģentūras „Kultūra” informācija

Kultūras pasākumu un apmeklētāju skaits

	2008	2009	2010	2011
Kultūras pasākumu skaits Jelgavas kultūras namā	250	241	220	228
Brīvdabas pasākumu skaits	51	36	30	23
Pasākumu skaits kopā	301	277	250	251
Kultūras pasākumu apmeklējums Jelgavas kultūras namā	155 321	149 730	157 401	84331
Brīvdabas pasākumu apmeklējums	178 379	177 551	163 565	158479
Apmeklētāju skaits kopā	333 700	327 281	320 966	242810

Avots: aģentūras „Kultūra” informācija

2011.gadā darbojās 25 Tautas mākslas kolektīvi, tai skaitā darbību uzsāka video pulciņš „Fokuss”.

Lai veicinātu mākslas un kultūras tradīciju iedzīvināšanu pilsētas kultūrvidē un plašas sabiedrības iesaistīšanu kultūras dzīvē, Jelgavas pilsētas pašvaldības Kultūras padome katru gadu izsludina kultūras pasākumu projektu konkursu.

**Jelgavas pilsētas pašvaldības Kultūras Padomes piešķirtais finansējums
iesniegtajiem projektiem**

	2007	2008	2009	2010	2011
Iesniegtie projekti	42	41	36	45	48
Atbalstītie projekti	24	26	14	29	30
KP finansējums	10 000	10 000	5 000	5 000	5 000

Avots: aģentūras „Kultūra” informācija

6.5. ĢEDERTA ELIASA JELGAVAS VĒSTURES UN MĀKSLAS MUZEJS

Ģederta Eliasa Jelgavas Vēstures un mākslas muzejs (turpmāk tekstā – Jelgavas muzejs) ir aģentūras „Kultūra” pārraudzībā esoša Jelgavas pilsētas pašvaldības iestāde.

Jelgavas muzejam ir viena filiāle – Ādolfā Alunāna memoriālais muzejs (ĀAMM). Jelgavas muzejs ir akreditēts, t.i. tam ir valsts atzīta muzeja statuss, līdz 2014.gada 23.martam.

Iestāde ir atbildīga par Zemgales kultūretnogrāfiskā novada kultūrvēstures procesu pētniecību, artefaktu krājuma veidošanu, sabiedrības kultūrvēsturiskās atmiņas un vēsturiskās apziņas uzturēšanu ar muzejiskiem līdzekļiem.

Jelgavas VMM muzeja krājums 2011.gadā ir palielinājies par 1274 vienībām un pašlaik muzeja krājuma priekšmetu skaits ir 90582 vienības. No muzeja krājuma pastāvīgajās ekspozīcijās un izstādēs bija eksponētas 3822 muzeālijas. Pētnieciskajam darbam muzeja krātuvēs izmantoti 6634 priekšmeti, bet digitālās fotokopijas izgatavotas 444 muzeja priekšmetiem. 2011.gadā konservēti un restaurēti 35 priekšmeti. Nacionālajā muzeju kopkatalogā ievadīta informācija par 4819 muzeja priekšmetiem.

ĀAMM krājums 2011.gadā palielinājies par 53 vienībām un muzeja krājuma priekšmetu skaits ir 6550 vienību, no kurām 5356 priekšmeti ir pamatkrājumā.

Jelgavas muzejs 2011.gadā bija atvērts apmeklētājiem 252 dienas, bet Ā.Alunāna muzejs 179 dienas. Muzeja un tā filiāles piedāvātas ekspozīcijas, tematiskos pasākumus un lekcijas 2011.gadā apmeklēja 14 562 (2010.g. attiecīgi – 13 025) interesentu, no tiem 7227 bija bezmaksas apmeklējumi. ĀAMM pēc atvēršanas 2011.gadā.maijā apmeklēja 4176 interesenti.

6.6. JELGAVAS PILSĒTAS PAŠVALDĪBAS IESTĀDES „JELGAVAS REĢIONĀLAIS TŪRISMA CENTRS”

Jelgavas pilsētas pašvaldības iestāde „Jelgavas reģionālais tūrisma centrs” ir pašvaldības izveidota iestāde ar mērķi veicināt tūrisma un kultūrizglītības attīstību Jelgavas pilsētā.

Jelgavas Sv. Trīsvienības baznīcas torni 2011.gada laikā apmeklējuši 39 965 apmeklētāji. No ārvalstīm visvairāk apmeklētāju bija no Lietuvas (402), Vācijas (277), Krievijas (207).Gidu pavadībā novadītas 380 ekskursijas.



Avots: Jelgavas reģionālais tūrisma centrs informācija

Torņa 5.stāva ekspozīcijas „Zemgalietes tautas tērps” telpās noorganizēti 12 tematiskie pasākumi – radošās darbnīcas - popularizējot latviešu gadskārtu tradīcijas. Novadīti 6 tematiski pasākumi - radošās darbnīcas (puzuru gatavošana, vainagu pīšana u.c.) - individuālām interesentu grupām. Torņa skatu laukumā notikušas 10 laulību ceremonijas, 25 pasākumi noorganizēti jauniešiem ar viesiem pēc laulību reģistrācijas. Torņa izstāžu zālē 2011.gadā izveidotas 6 mākslas darbu izstādes. Torņa konferenču zālē noticis 51 pasākums, Torņa 9.stāvā notikuši 53 pasākumi (konferences, semināri). Aktīvi veikta suvenīru tirdzniecība ar Jelgavas pilsētas un Jelgavas Sv. Trīsvienības baznīcas simboliku. Lai papildinātu Jelgavas pilsētas suvenīru ideju klāstu, 2011.gadā tika izsludināts konkurss „Jelgavas suvenīrs”, labākie suvenīri papildināja Torņa suvenīru kolekciju.

Jelgavas reģionālais tūrisma centrs 2011.gada februārī piedalījās starptautiskajā tūrisma izstādē-gadatirgū „Balttour 2011” Rīgā, veidojot kopīgu tūrisma stendu Jelgavas pilsētai, Jelgavas novadam un Ozolnieku novadam un organizējot plašu kultūras programmu izstādes norises laikā, kā arī piedalījies starptautiskajās tūrisma izstādēs - gadatirgos Tallinā „Tourest 2011”, Igaunijā un Viļņā „Vivatour 2011”, Lietuvā. Veicinot sadarbību ar tūrisma nozares uzņēmējiem Jelgavā, Jelgavas novadā un Ozolnieku novadā organizēti 9 semināri, ieskaitot pieredzes apmaiņas izbraukuma seminārus tūrisma uzņēmējiem un interesentiem. Popularizējot Jelgavas tūrisma iespējas un veicinot sadarbību, organizētas Jelgavas pilsētas prezentācijas ekskursijas Tūrisma attīstības biedrībai (TAVA) un Latvijas ienākošā tūrisma tūroperatoriem (sadarbībā ar Apvienoto Latvijas Tūrisma asociāciju), Jelgavu apmeklēja Japānas tūrisma nozares speciālisti un žurnālisti. Noslēgti sadarbības līgumi ar tūrisma portālu Travelnews, ar Rīgas tūrisma attīstības biroju (zīmols LivRiga).

Jelgavas Sv. Trīsvienības baznīcas torņa pirmajā stāvā atrodas Tūrisma informācijas centrs (TIC). 2011.gadā Jelgavas tūrisma informācijas centrā reģistrēti 1458 informācijas pieprasījumi, kas ir par 705 jeb 94% vairāk, salīdzinot ar 2010.gadu. Tas ir lielākais tūrisma informācijas pieprasījumu skaits Jelgavā kopš 2002.gada. Aktīvās tūrisma sezonas laikā no maija līdz augustam TICā pēc informācijas vērsušies 824 interesenti jeb 57% no kopējā skaita. Visvairāk tūrisma informācijas pieprasījumu bijis jūlijā, kad TIC apmeklējuši 346 cilvēki. Līdzīgi kā iepriekšējā gadā, visvairāk informācijas pieprasījumu 2011.gadā saņemti klātienē - 85%, 11% pa telefonu un 4% pa e-pastu.

2011.gadā tūrisma centrā pēc informācijas vērsušies 664 jeb 46% ārvalstu tūristi - salīdzinot ar 2010.gadu, ārzemnieku skaits palielinājies par 91%, bet ceļotāji no Latvijas pilsētām un novadiem sastāda 30% jeb 442 interesentus, kas ir par 11% vairāk nekā

2010.gadā. Savukārt, Jelgavas un tuvākās apkārtnes (Jelgavas novada un Ozolnieku novada) iedzīvotāji veidoja 24% no kopējā pieprasītās informācijas apjoma.

Visvairāk ceļotāju 2011.gadā bijis no Vācijas - 14%, kam seko Lietuva ar 13%, Igaunija - 11%, Krievija - 10% un Francija - 9%. Salīdzinot ar 2010.gada TOP 5 valstīm, samazinājies vāciešu īpatsvars par 6%, bet palielinājies lietuviešu apmeklējums par 3%, igauņu un francūžu par 5%, krievu par 4%. Nelielā skaitā centrā vērsušies apmeklētāji arī no citām valstīm – Baltkrievijas, Brazīlijas, Grieķijas, Īslandes, Japānas, Portugāles, Slovākijas, Turcijas, Kanādas.

Apmeklētākie tūrisma objekti Jelgavā 2011.gadā

Jelgavas TOP 10:

Vieta	Apmeklētāju skaits	Objekts
1.	39965	Jelgavas Sv. Trīsvienības baznīcas tornis
2.	14562	Ģederta Eliasa Jelgavas Vēstures un mākslas muzejs
3.	9294	LLU muzejs Jelgavas pilī
4.	4648	Kurzemes hercogu kapenes Jelgavas pilī
5.	4176	Ādolfa Alunāna memoriālais muzejs
6.	2377	Latvijas Dzelzceļa muzeja Jelgavas ekspozīcija
7.	1939	Latvijas Keramika
8.	658	Autobūves rūpnīca „AmoPlant”
9.	543	„Airsoft” militārā izklaide
10.	500	Ugunsdzēsības muzeja ekspozīcija

Avots: Jelgavas reģionālais tūrisma centrs apkopojums pēc objektu īpašnieku sniegtās informācijas

6.7.JELGAVAS ZINĀTNISKĀ BIBLIOTĒKA

Jelgavas Zinātniskā bibliotēka ir Jelgavas pilsētas pašvaldības kultūras, izglītības un informācijas iestāde, kura 2011.gadā atkārtoti akreditēta reģiona galvenās bibliotēkas statusā.

Jelgavas Zinātniskā bibliotēka ir reģionālais bibliotēku mācību centrs, starpbibliotēku abonementa centrs Zemgalē un veic Jelgavas un Ozolnieku novadu pašvaldību bibliotēku galvenās bibliotēkas funkcijas, darbojas kā koordinējošais un metodiskais centrs 28 bibliotēkām Zemgales novados.

Jelgavas Zinātniskā bibliotēka veido publisko un skolu bibliotēku elektronisko kopkatalogu pilsētas, novadu un skolu bibliotēkām, kas satur 102 172 bibliogrāfiskos ierakstus par 401 262 eksemplāriem 60 bibliotēkās, un novadpētniecības datu bāzi, kura satur 79 163 ierakstus.

2011.gadā Jelgavas pilsētas iedzīvotāju bibliotekāro apkalpošanu veica 4 bibliotēkas - Jelgavas Zinātniskā bibliotēka un tās 3 filiāles „Pārlielupe”, Miezītes bibliotēka un bērnu bibliotēka „Zinītis”. Kopējais lasītāju skaits četrās pilsētas bibliotēkās – 9902, lielākā daļa no tiem – 55% ir bērni un jaunieši vecumā no 7-25 gadiem. 2011.gadā katru dienu pilsētas bibliotēkas vidēji dienā apmeklēja 412 apmeklētāji, kopējais apmeklējums – 198 002 (t.sk. virtuālie – 85 640, kas ir 43,25 % no kopējā apmeklējuma skaita).

Lasītāju sadalījums pa vecuma grupām (JZB un filiālēs) 2011.gadā

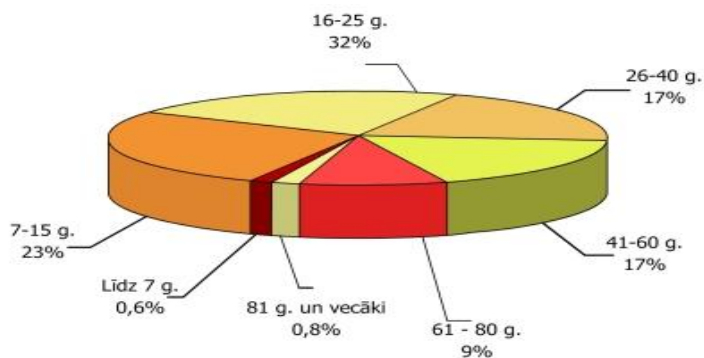

Avots: JZB informācija

Kopējais bibliotēku krājums uz 2012.gada 1.janvāri – 213 094 krājuma vienības.

Bibliotēku apmeklētājiem tiek nodrošināta bezmaksas interneta lietošana un datu bāzes – Letonika, Lursoft laikrakstu bibliotēka NAIS, EBSCO, RUBRICON, e-paraksta pieteikumu apstiprināšana.

6.8. SPORTS

Jelgavas pilsētas pašvaldības iestāde «Sporta servisa centrs» (SSC) ir Jelgavas pašvaldības iestāde un veic sporta pasākumu, sacensību organizēšanu, pašvaldības sporta iestāžu un pilsētā darbojošos sporta klubu un apvienību darbības koordināciju.

Ar 2011.gada 1.septembri Sporta servisa centra pārraudzībā tika nodotas Jelgavas pilsētas pašvaldības profesionālās ievirzes un interešu izglītības iestādes „Jelgavas Bērnu un jaunatnes sporta skola”, „Jelgavas Specializētā peldēšanas skola”, „Jelgavas Ledus sporta skola”.

Nozīmīgākie sporta sasniegumi: „Jelgava/LU” sieviešu volejbola komanda izcīnīja Latvijas kausu un Latvijas čempionu titulu; Gatis Pranks un Antons Knesis (BJSS), Mārtiņš Upītis („KC”) piedalījās pasaules un Eiropas čempionātos smaiļošanā un kanoe; Renāram Agarskim („Agarska Triāla klubs”) - 16.vieta pasaules valstu komandu čempionātā triālā. Alīnai Fjodorovai (Ledus sporta skola) - 5.vieta Eiropas Jaunatnes Ziemas olimpiādē daiļslidošanā.

Zemgales olimpiskajā centrā norisinājās vairākas nozīmīgas valsts mēroga un starptautiskas sacensības: Latvijas Jaunatnes vasaras olimpiāde (priekšsacīkstes futbolā, sacensības riteņbraukšanā (BMX), “Zvaigžņu spēle” basketbolā, Eiropas čempionāta atlases posms volejbolā jauniešiem, mākslas vingrošanas turnīrs „Baltic Flower”, taekvando turnīrs „Baltijas olimpiskais kauss”, futbola turnīrs bērniem „City Cup 2011”, Amerikas Latviešu Apvienības sporta spēles, lakrosa turnīrs „Lacross Summer Festival 2011”, valstsvienību pārbaudes spēles pirms Eiropas čempionāta finālturnīra basketbolā (Latvija – Lielbritānija un Latvija - Krievija), otrās kārtas atlases spēle volejbolā vīriešiem 2012.gada Londonas olimpiskajām spēlēm (Latvija – Ungārija), UEFA turnīrs telpu futbolā „Futsal Cup”, Eiropas čempionāta atlases spēle futbolā U-21 (Latvija –Slovākija), FIFA Pasaules čempionāta kvalifikācijas turnīrs telpu futbolā.

2011.gada maijā pabeigti sporta halles, Mātera ielā 44a ēkas atjaunošanas darbi pēc ugunsgrēka 2010.gada oktobrī, atsākot obligāto sporta izglītības programmu izpildi un sporta klubu treniņu darbu sporta bāzē.

6.9. SABIEDRISKĀ KĀRTĪBA UN DROŠĪBA

Jelgavas pilsētas pašvaldības policija ir pašvaldības iestāde, kuras pienākums ir aizsargāt personu dzīvību, veselību, tiesības un brīvības, īpašumu, sabiedriskās un valsts intereses no noziedzīgiem un citiem prettiesiskiem apdraudējumiem.

2011.gadā Operatīvās vadības nodaļā (turpmāk OVN) saņemti 9069 izsaukumi, kas ir par 9,4% vairāk nekā 2010.gadā. Lielāko izsaukumu īpatsvaru veido ģimenes un kaimiņu konflikti – 1173 izsaukumi, 2010.gadā šie izsaukumi ir bijuši par 8,9% mazāk. Pērn sadarbība ar neatliekamo medicīnisko palīdzību bijusi 328 gadījumos, ar Jelgavas pilsētas slimnīcu – 28, ar Valsts ugunsdzēsības un glābšanas dienesta Zemgales reģiona brigādes Jelgavas daļu – 65 gadījumos, ar Valsts policijas Zemgales reģionālās pārvaldes Jelgavas iecirkni – 91 gadījumā un ar citām iestādēm – 26 gadījumos. OVN sastādījuši 30 administratīvā pārkāpuma protokolus, kas ir par 34,8% mazāk kā 2010.gadā.

2011.gada laika periodā no 15.maija līdz 15.septembrim Jelgavas pilsētas pludmalē par sabiedrisko kārtību un atpūtnieku veselību un drošību rūpējās Jelgavas pilsētas pašvaldības policijas (turpmāk tekstā JPPP) Satiksmes uzraudzības nodaļas (turpmāk SUN) inspektori – glābēji. Par pārkāpumiem Jelgavas pludmalē izteikti – 259 mutiski aizrādījumi. SUN darbinieki arī kontrolē apstāšanās un stāvēšanas noteikumu ievērošanu, kuģošanas noteikumu ievērošanu, apkalpo izsaukumus, kā arī nodrošina sabiedrisko kārtību un drošību pasākumu laikā. 2011.gadā SUN darbinieki sastādījuši 117 administratīvā pārkāpuma protokolus, 2010.gadā to skaits ir bijis par 3,5 reizēm lielāks. Administratīvā pārkāpuma protokolu – paziņojumu skaits 2011.gadā bija 2685, 2010.gadā - par 10,1% vairāk.

Patruļpolicijas nodaļa (turpmāk PPN) veic regulāru patrulēšanu pilsētas ielās, apkalpo saņemtos izsaukumus, nodrošina sabiedrisko kārtību un drošību pasākumu laikā. PPN 2011.gadā sastādīja 891 administratīvā pārkāpuma protokolus, salīdzinot ar 2010.gadu to skaits ir samazinājies par 4,5%. 2011.gadā veikts arī preventīvais darbs – izteikti mutiski aizrādījumi – 207 gadījumos, nodrošināta kārtība 82 sporta un izklaides pasākumos.

Medicīniskās atskurbtuves nodaļā (turpmāk MAN) 2011.gadā ievietotas 2853 personas, kas ir par 19,5% vairāk nekā 2010.gadā. MAN 2011.gadā sastādījusi 1040 administratīvā pārkāpuma protokolus, salīdzinot ar 2010.gadu to skaits ir pieaudzis par 17%.

Sabiedriskās kārtības un drošības nodaļas (turpmāk tekstā SKDUN) darbinieki 2011.gadā sastādījuši 77 administratīvā pārkāpuma protokolus, kas ir par 41,7% mazāk nekā 2010.gadā. 2011.gadā SKDUN inspektori ir nodrošinājuši sabiedrisko kārtību un drošību 8 pašvaldības objektos.

Pilsētas iecirkņu grupa (turpmāk tekstā PIG) sastādījusi 264 administratīvā pārkāpuma protokolus, salīdzinot ar 2010.gadu, to skaits samazinājies vairāk nekā 2 reizes, savukārt, salīdzinot ar 2009.gadu, samazinājums ir par 51,9%.

2011.gadā Nepilngadīgo likumpārkāpumu prevencijas grupas (turpmāk tekstā NLPG) inspektore sastādījušas 310 administratīvā pārkāpuma protokolus, savukārt 2010.gadā to skaits bija par 3,7% vairāk. Veikti 49 reidi, novadīta 401 lekcija, 2010.gadā to skaits bija par 57,9% mazāks.

Sūdzību un iesniegumu izskatīšanas grupā (turpmāk SIIG) 2011.gadā saņemti 932 iesniegumi, 2010.gadā - par 12,6% vairāk. 2011.gadā izskatīti 935 iesniegumi. SIIG inspektori sastādījuši 21 administratīvā pārkāpuma protokolu, salīdzinot ar 2010.gadu, to skaits samazinājies par 41,7%.

2011.gadā JPPP darbinieki nodrošināja sabiedrisko kārtību aģentūras „Kultūra” un pilsētas domes rīkotajos 22 pasākumos, kā arī citu iestāžu, tai skaitā arī izglītības iestāžu, rīkotajos pasākumos. Kopumā sabiedriskā kārtība tika nodrošināta 73 pasākumos.

Kopumā 2011.gadā JPPP sastādīti 2750 administratīvā pārkāpuma protokoli, kas ir par 17,2% mazāk kā 2010.gadā, no kuriem 338 administratīvā pārkāpuma protokoli sastādīti par

Jelgavas pilsētas saistošo noteikumu pārkāpumiem (12,3% no sastādīto administratīvā pārkāpuma protokolu kopapjoma 2011.gadā un 87,7% sastāda administratīvā pārkāpuma protokoli par Latvijas Administratīvo pārkāpumu kodeksa normu pārkāpumiem).

6.10. CIVILSTĀVOKĻA AKTU REĢISTRĀCIJA

Civilstāvokļa aktu reģistrāciju pilsētā veic Jelgavas pilsētas pašvaldības administrācijas struktūrvienība – Dzimtsarakstu nodaļa.

2011.gadā Jelgavas pilsētā laulību reģistrējuši 385 pāri, kas ir par 40 pāriem vairāk nekā 2010.gadā, no tiem 22 gadījumos laulība reģistrēta ar citas valsts pilsoni. Jelgavu kā laulības reģistrācijas vietu izvēlējās 63 pāri, kuri nav jelgavnieki. 67 laulības reģistri ir izpildīti, pamatojoties uz garīdznieka paziņojumu. 33 gadījumos laulība tika reģistrēta ieslodzījuma vietā - Jelgavas cietumā. 17 pāru laulības reģistrācijas ceremonija tika organizēta ārpus Dzimtsarakstu nodaļas telpām – Sv.Trīsvienības baznīcas tornī un Ģ.Eliasa Jelgavas Vēstures un mākslas muzejā. 324 laulības reģistros izdarīta atzīme par laulības šķiršanu, pamatojoties uz tiesas spriedumiem, kā arī zvērinātu notāru paziņojumiem.

2011.gadā Jelgavas pilsētas Dzimtsarakstu nodaļā sastādīti 580 dzimšanas reģistri (par 6 reģistriem mazāk nekā 2010.gadā). 349 bērni dzimuši, vecākiem esot laulībā, bet 198 reģistri sastādīti, pamatojoties uz vecāku kopīgu iesniegumu par paternitātes atzīšanu. 33 reģistri sastādīti bez ieraksta par tēvu. 49 reģistri sastādīti Jelgavā dzimušiem bērniem, kuru abi vecāki nav reģistrējuši dzīvesvietu Jelgavā. 39 dzimšanas reģistros izdarīta atzīme par aizgādības tiesību atņemšanu abiem vai vienam no vecākiem.

2011.gadā reģistrēts 761 miršanas gadījums - par 48 mazāk nekā 2010.gadā.

6.11. SABIEDRĪBAS INTEGRĀCIJA

Sabiedrības integrācijas pārvalde organizē un koordinē pašvaldības darbu sabiedrības integrācijas jomā, pašvaldības atbalstu biedrībām un nodibinājumiem mazākumtautību tiesību aizsardzības jomā un etniskās identitātes saglabāšanā.

2011.gadā Sabiedrības integrācijas pārvalde sniegusi informācija 539 klientiem. Sadarbībā ar Latvijas Poļu savienības Jelgavas nodaļu 15 personas apguva 120 stundu poļu valodas kursu programmu, sadarbībā ar Jelgavas lietuviešu biedrību „Vītis” 11 personas apguva 60 stundu lietuviešu valodas kursu programmu.

Sabiedrības integrācijas pārvalde 2011.gadā organizēja 34 mazākumtautību etniskās identitātes saglabāšanas pasākumus, kuros piedalījās 5950 apmeklētāji, un 7 labdarības akcijas, koncertus un tirdziņus, kuros piedalījās 585 apmeklētāji.

Jelgavas Jauniešu centru 2011.gadā apmeklēja 1057 jaunieši.

7. NĀKAMJĀ GADĀ PLĀNOTIE PASĀKUMI

2012.gadā Jelgavas pilsētas pašvaldības plānotie pasākumi saistīti galvenokārt ar pašvaldības funkciju izpildi un vērienīgu investīciju projektu īstenošanu, kas uzskatāmi parādīts 2012.gada budžeta izdevumu plānā.

Jelgavas pilsētas pašvaldības 2012.gada plānotie budžeta izdevumi

Valdības funkcija	2012.gada izdevumu plāns
I. Izdevumi atbilstoši funkcionālajām kategorijām	33 379 634
Vispārējie valdības dienesti	4 724 298
Sabiedriskā kārtība un drošība	1 610 934
Ekonomiskā darbība, t.sk.	4 394 726
Autotransports	3 495 633
<i>Ceļu un ielu infrastruktūras funkcionēšana, izmantošana, būvniecība un uzturēšana</i>	385 975
<i>Dotācija zaudējumu kompensācijai pašvaldības SIA "Jelgavas autobusu parks"</i>	900 000
<i>ERAF projekts "Ielu infrastruktūras attīstība un Driksas upes krastmalas sakārtošana"</i>	2 209 658
Tūrisms	188 169
<i>Jelgavas reģionālais tūrisma centrs</i>	188 169
Pārējā citur neklasificētā ekonomiskā darbība	710 924
<i>Zemes reformas darbība, zemes īpašuma un lietošanas tiesību pārveidošana</i>	16 900
<i>Projektu sagatavošana un izstrāde</i>	86 724
<i>Baltijas jūras transnacionālās sadarbības programmas projekts "Energoefektīva un saskaņota darbība pilsētas attīstībā"</i>	32 174
<i>Inteliģentās enerģijas -Eiropas programmas projekts "Zemgales reģionālās enerģijas aģentūras izveide enerģijas vadības un efektivitātes atbalstīšanai"</i>	52 000
<i>Projekts "Jelgavas pilsētas attīstības plānošanas kapacitātes paaugstināšana"</i>	5 698
<i>Latvijas - Lietuvas pārrobežu sadarbības programmas projekts "Zinātnes un ražošanas sadarbības veidošana Jelgavā un Šauļos"</i>	52 373
<i>Dotācija "Zemgales plānošanas reģions"</i>	1 500
<i>ESF projekts "Jelgavas pilsētas pašvaldības kapacitātes stiprināšana ES un citu ārvalstu finanšu palīdzības līdzfinansēto projektu sagatavošanā un īstenošanā"</i>	3 555
<i>Eiropas reģionālās attīstības projekts "Pasta salas labiekārtošana un upju kā tūrisma un aktīvās atpūtas produkta veidošana Jelgavā"</i>	425 000
<i>Eiropas reģionālās attīstības projekts "Hidrotehnisko būvju rekonstrukcija plūdu draudu risku novēršanai Kalnciema ceļa - Loka maģistrāles rajonā, Jelgavā"</i>	35 000
Vides aizsardzība, t.sk.	1 025 922
Atkritumu apsaimniekošana	758 331
<i>Ielu, laukumu, publisko dārzu un parku tīrīšana un atkritumu savākšana (aģentūras "Pilsētsaimniecība" funkcija)</i>	589 592
<i>Pilsētas sanitārā tīrīšana (SIA "Zemgales EKO" funkcija)</i>	168 739
Notekūdeņu apsaimniekošana	267 591
Pašvaldības teritoriju un mājokļu apsaimniekošana, t.sk.	1 660 614
Teritoriālā plānojuma izstrādei	27 932
Ielu apgaismošana	321 600

Valdības funkcija	2012.gada izdevumu plāns
Pārējā citur neklasificētā pašvaldības teritoriju un mājokļu apsaimniekošanas darbība	1 311 082
<i>Aģentūra "Pilsētsaimniecība"</i>	603 656
<i>Pašvaldības teritorijas, kapsētu un mežu apsaimniekošana, klaiņojošo dzīvnieku likvidācija</i>	402 236
<i>Pašvaldības īpašumu apsaimniekošana - dotācija pašvaldības SIA "JNĪP"</i>	200 190
<i>Pašvaldības dzīvokļu pārvaldīšana, remonts, veco māju nojaukšana</i>	105 000
Veselība, t.sk.	75 410
<i>Ārstniecības līdzekļi</i>	49 200
<i>Ambulatoro ārstniecības iestāžu darbība un pakalpojumi</i>	5 000
<i>Slimnīcu pakalpojumi</i>	19 000
<i>Veselības veicināšanas pabalsti</i>	2 210
Atpūta, kultūra un reliģija, t.sk.	2 979 580
Atpūtas un sporta pasākumi	652 665
<i>Iestāde "Sporta servisa centrs"</i>	371 260
<i>Dotācijas sporta pasākumiem</i>	277 905
<i>Subsīdija nodibinājumam "Sporta talākizglītības atbalsta fonds"</i>	3 500
Kultūra	1 975 984
Iestāde "Jelgavas zinātniskā bibliotēka"	407 118
Iestāde "Jelgavas Ģ.Eliasa Vēstures un mākslas muzejs"	249 004
Kultūras centri, nami un klubi	934 059
<i>Aģentūra "Kultūra"</i>	636 059
<i>Aģentūras "Kultūra" pasākumi</i>	298 000
Teātri, izrādes un koncertdarbība	52 640
<i>Jelgavas kamerorķestris</i>	40 225
<i>Jelgavas Ā.Alunāna teātra darbības nodrošināšana</i>	12 415
Pārējā citur neklasificētā kultūra	333 163
<i>Dotācija Tautas mākslas kolektīviem</i>	154 585
<i>Pilsētas nozīmes pasākumi</i>	158 304
<i>Latvijas - Lietuvas pārrobežu sadarbības programmas projekts "Šauļu un Jelgavas pilsētas pašvaldību sadarbība kultūras un sporta dzīves pilnveidošanā"</i>	20 274
Izdevniecība - aģentūra "Zemgales INFO"	230 957
Reliģisko organizāciju un citu biedrību un nodibinājumu pakalpojumi	119 974
<i>Dotācijas projektu realizācijai NVO</i>	30 000
<i>Kultūras padomes finansētie pasākumi</i>	7 000
<i>Subsīdija nodibinājumam "Kultūras tālākizglītības atbalsta fonds"</i>	3 000
<i>Dotācijas reliģiskajām un citām biedrībām un nodibinājumiem- fin.nod.</i>	79 974
Izglītība, t.sk.	13 464 652
<i>Pirmsskolas izglītības iestāžu uzturēšana</i>	2 960 557
Pamatizglītība, vispārējā un profesionālā izglītība	7 346 258
Vispārējās izglītības macību iestāžu izdevumi	6 683 865
<i>Jelgavas vispārīzglītojošās skolas</i>	5 944 138
<i>Internātpamatskolas</i>	739 727
Profesionālā vidējā izglītība	662 393

Valdības funkcija	2012.gada izdevumu plāns
<i>Jelgavas Amatu vidusskola</i>	564 547
<i>Amatu vidusskolas projektu realizācija</i>	81 912
<i>ERAF projekts "Mācību aprīkojuma modernizācija un infrastruktūras uzlabošana Jelgavas Amatu vidusskolā"</i>	3 872
<i>Latvijas - Lietuvas pārrobežu sadarbības programmas projekts "Radošo industriju attīstība Latvijas un Lietuvas pierobežu reģionā"</i>	12 062
Interesešu un profesionālās ievirzes izglītība	1 646 254
<i>Bērnu un jauniešu izglītības centrs "Junda"</i>	463 834
<i>Jelgavas mākslas skola</i>	132 762
<i>Jelgavas sporta skolas - SSC</i>	1 049 658
Līmeņos nedefinēta izglītība pieaugušajiem	771 564
<i>Iestāde "Zemgales reģionālais kompetenču attīstības centrs"</i>	545 737
<i>Iestādes "Zemgales reģionālais kompetenču attīstības centrs" projektu realizācija</i>	225 827
Atbalsta fondi	3 000
<i>Izglītības atbalsta fonds</i>	2 000
<i>Bisenieka fonds</i>	1 000
Pārējā izglītības vadība	737 019
<i>Iestāde "Jelgavas Izglītības pārvalde"</i>	396 336
<i>Iestādes "Jelgavas Izglītības pārvalde" projektu realizācija</i>	114 518
<i>ERAF projekts "Izglītības iestāžu informatizācija Jelgavas pilsētā"</i>	226 165
Sociālā aizsardzība, t.sk.	3 443 498
Sociālā aizsardzība invaliditātes gadījumā	196 265
<i>Invalīdu rehabilitācijas pasākumi, invalīdu transports</i>	35 175
<i>Dienas centrs "Integra"</i>	52 027
<i>Dienas centrs "Atbalsts"</i>	45 747
<i>Grupu dzīvokļi</i>	63 316
Atbalsts gados veciem cilvēkiem	225 124
<i>Sociālās un medicīniskās aprūpes centrs</i>	136 824
<i>Palīdzība veciem cilvēkiem</i>	88 300
Atbalsts ģimenēm ar bērniem	602 446
<i>Bērnu un ģimenes atbalsta centrs</i>	61 817
<i>Sociālā palīdzība ģimenēm ar bērniem un vardarbībā cietušo bērnu rehabilitācija</i>	370 370
<i>Bāriņtiesa</i>	92 074
<i>ESF projekts "Sociālās rehabilitācijas un motivācijas programma sociālās atstumtības riskam pakļautiem bērniem un jauniešiem Jelgavas pilsētā"</i>	63 144
<i>ESF projekts "Sociālās rehabilitācijas programma Jelgavas pilsētā dzīvojošām romu tautības ģimenēm ar pirmsskolas vai skolas vecuma bērniem"</i>	15 041
Atbalsts bezdarba gadījumā	77 812
Dzīvokļa pabalsts un pabalsts individuālās apkures nodrošināšanai	660 000
Pārējais cetur neklasificētais atbalsts sociāli atstumtām personām	1 205 708
<i>Sociālā māja un sociālie dzīvokļi</i>	17 588
<i>Atkarību profilakses kabinets</i>	23 445
<i>GMI un citi naudas maksājumi maznodrošinātām personām</i>	564 350
<i>Iestāde "Jelgavas pilsētas nakts patversme"</i>	78 935

Valdības funkcija	2012.gada izdevumu plāns
<i>Iestāde "Jelgavas bērnu sociālās aprūpes centrs"</i>	511 628
<i>Higiēnas centrs</i>	9 762
Iestāde "Jelgavas sociālo lietu pārvalde"	468 143
Pabalsti ārkārtas gadījumos, citi pabalsti un kompensācijas	8 000
II. Finansēšana	3 428 119
Saņemto ilgtermiņa aizņēmumu atmaksa	3 082 974
Akcijas un cita līdzdalība komersantu pašu kapitālā	345 145
Pamatkapitāla palielināšana SIA "Jelgavas pilsētas slimnīca"	217 100
Pamatkapitāla palielināšana SIA "Jelgavas poliklīnika"	37 520
Pamatkapitāla palielināšana SIA "Zemgales Olimpiskais centrs"	90 525
PAVISAM IZDEVUMI	36 807 753

Avots: Jelgavas pilsētas pašvaldības informācija

Liela uzmanība no pašvaldības puses tiek veltīta pilsētas infrastruktūras attīstībai, ieguldījumi kurā lielākoties tiek īstenoti ar Eiropas Savienības finansētu projektu palīdzību.

2011.gadā pašvaldība pabeigusi daudzu būtisku ES līdzlīdzfinansētu infrastruktūras attīstības projektu realizāciju, taču 2012.gadā turpināsies tādi vērienīgi projekti, kā: Lielās ielas, Raiņa ielas un Čakstes bulvāra rekonstrukcija, ūdensapgādes un kanalizācijas pakalpojumu attīstība, 2.kārta, infrastruktūras uzlabošana un stacionārās veselības aprūpes attīstība Jelgavas pilsētas slimnīcā, kā arī uzsākti jauni projekti, piemēram, Pasta salas labiekārtošana, hidrotehnisko būvju rekonstrukcija plūdu draudu risku novēršanai Kalnciema ceļa – Loka maģistrāles rajonā, Lietuvas šosejas rekonstrukcija u.c.

2012.gadā pašvaldības aģentūra „Zemgales Info” turpinās izdot bezmaksas laikrakstu «Jelgavas Vēstnesis». Kopumā plānots sagatavot un izplatīt iedzīvotājiem 51 laikraksta numuru. Katra numura tirāža plānota 28 000 eksemplāru.

Nemot vērā, ka pēc aptauju rezultātiem 53% pilsētas iedzīvotāju («Latvijas faktu» dati 04.2011.) informāciju par norisēm pilsētā gūst arī internetā, viens no uzdevumiem 2012.gadā ir pilnveidot portāla www.jelgavasvestnesis.lv saturu un kāpināt unikālo apmeklētāju skaitu vismaz par 15%. Lai palielinātu portāla auditoriju, plānots nodrošināt operatīvāku informācijas ieviešanu, izmantojot mobilās tehnoloģijas, kā arī veikt izmaiņas portāla izkārtojumā, arvien lielāku uzsvāru liekot uz videoziņām.

2012.gadā tiks pilnveidota un attīstīta pašvaldības ģeogrāfiskās informācijas sistēma (ĢIS).

Pamatojoties uz 2011.gada darba rezultātiem un secinājumiem par sociālo pakalpojumu pieprasījuma pieaugumu un JSLP kapacitāti nodrošināt pakalpojumu kvalitāti, 2012.gadam JSLP par prioritāti izvirza pakalpojumu un iestādes darba kvalitātes paaugstināšanu, alternatīvu sociālo pakalpojumu ieviešanu, kā arī pašvaldības sociālā atbalsta pasākumu pārskatīšanu un priekšlikumu izstrādāšanu.

Kā katru gadu, tiks organizēti gan pilsētas iedzīvotājiem, gan viesiem nozīmīgi un gaidīti kultūras pasākumi:

Datums (dd.mm.gggg)	Pasākuma nosaukums	Pasākuma norises vieta, pašvaldība	Kontaktpersona, tālrunis, e-pasts
Februāris			
10.-12.02.2012.	14. Starptautiskais ledus skulptūru festivāls	Uzvaras parks, Jelgava	JPPA „Kultūra”, Ivars Pīrvics 63084677; 29194997 ivars.pirvics@kultura.jelgava.lv

Aprīlis			
08.04.2012.	Lieldienu Pastaiga	Pils parks, Jelgava	JPPA „Kultūra”, Anita Prūse 26498504
Maijs			
12.-13.05.2012.	Latvijas stādu diena	Pils parks, Jelgava	JPPA „Kultūra”, Ivars Pīrvics 63084677; 29194997 ivars.pirvics@kultura.jelgava.lv
25.-27.05.2012.	Jelgavas pilsētas svētki	Jelgava	JPPA „Kultūra”, Inta Englande 63084674, 29483045 inta.englande@kultura.jelgava.lv
Jūnijs			
21.06.2012.	Vasaras saulgrieži	Uzvaras parks, Jelgava	JPPA „Kultūra”, folkloras kopa „Dimzēns”, Velta Leja 28801113
23.06.2012.	Zāļu tirgus	Hercoga Jēkaba laukums, Jelgava	JPPA „Kultūra”, Santa Sīle 63084675; 29295901 santa.sile@kultura.jelgava.lv
Jūlijs			
13.-15.07.2012.	6. Starptautiskais Smilšu skulptūru festivāls	Uzvaras parks, Jelgava	Jelgavas pilsētas pašvaldības aģentūra „Kultūra”, Ivars Pīrvics 63084677; 29194997 ivars.pirvics@kultura.jelgava.lv
Augusts			
25.08.2012.	XII Vispārējie Latvijas Piena, Maizes un Medus svētki, X. Piena paku laivu regate	Hercoga Jēkaba laukums, Uzvaras parks, Lielupe, Jelgava	JPPA „Kultūra”, Ivars Pīrvics 63084677; 29194997 ivars.pirvics@kultura.jelgava.lv
Septembris			
08.09.2012.	Starptautiskais tēlniecības festivāls „Otrā elpa”	Uzvaras parks, Jelgava	KAC, JPPA „Kultūra”, Ivars Pīrvics 63084677; 29194997 ivars.pirvics@kultura.jelgava.lv
22.09.2012.	Rudens gadatirgus „Miķeļdienu gaidot”	Hercoga Jēkaba laukums, Jelgava	JPPA „Kultūra”, Santa Sīle 63084675; 29295901 santa.sile@kultura.jelgava.lv
Novembris			
18.11.2012.	Latvijas Republikas proklamēšanas dienas sarīkojumi	Jelgava, Hercoga Jēkaba laukums, Jelgavas pilsētas kultūras nams, Jelgava	JPPA „Kultūra” Inta Englande 63084674, 29483045; inta.englande@kultura.jelgava.lv
Decembris			
?	? Brīvdienų Jampadracis	Kultūras nams	JPPA „Kultūra”, 63023461

Avots: JPPA „Kultūra” informācija

Nozīmīgākie sporta pasākumi Jelgavas pilsētā 2012.gadā:

- 3.janvāris – aprīlis BK Jelgava dalība LBL 1.un 2.divīzijā
- 6.-7.janvāris Eiropas čempionāta kvalifikācijas spēles volejbolā juniorēm, ZOC
- 7.janvāris – aprīlis LHF čempionāts hokejā sievietēm, Jelgavas ledus halle
- 14.janvāris – aprīlis HK Zemgale/JLSS dalība LHF virslīgas čempionātā hokejā, Jelgavas ledus halle
- 28.-29.janvāris Starptautiskais mākslas vingrošanas turnīrs „Baltic Flower2012”, ZOC

- 3.februāris „Sporta laureāts 2011”, Jelgavas kultūras nams
- 24.-25.februāris LR 2012.gada Ziemas čempionāts peldēšanā, LLU peldbaseins
- 25.februāris Jelgavas un LR atklātais čempionāts pauerliftingā, Jelgavas sporta halle
- 9.-11.marts Jelgavas atklātais čempionāts boksā, ZOC
- 11.marts Jelgavas pilsētas karatē čempionāts, LLU sporta nams
- 17.marts „Jelgavas pilsētas domes kauss” sporta dejās, ZOC
- 24.marts Starptautisks džudo turnīrs „Džudo olimpiskās cerības”, Jelgavas sporta halle
- 24.marts – novembris FK Jelgava dalība Latvijas čempionātā Virslīgā, 1.līgā, ZOC
- Marts „LIELĀ BALVA 2012” pirmsskolu un skolu audzēkņiem, Jelgavas sporta halle
- 15.aprīlis LR kauss, Jelgavas atklātais čempionāts akvatlonā, 6.vidusskola
- 1.maijs Starptautiskas sacensības smaiļošanā un kanoe airēšanā „Pavasara kauss”, Lielupe, Pasta sala
- 4.-5.maijs Starptautisks kērlinga turnīrs „Jelgava Cup 2012”, Jelgavas ledus halle
- 6.maijs J.K.A.Baltijas čempionāts karatē, Jelgavas sporta halle
- 17.-18.maijs Jelgavas 2012.gada čempionāts peldēšanā, A.Kresa kauss, LR 6.kausa izcīņas posms, LLU peldbaseins
- Maijs Starptautiskas sacensības boksā „Olimpiskās cerības”, sporta nams, Raiņa 6
- Maijs „Jelgavas kauss”, Baltijas čempionāts ūdens motocikliem, Lielupe
- 6.-8.jūlijs Jelgavas pilsētas dalība III Latvijas olimpiādē, Liepāja
- 6.-8.jūlijs Starptautisks futbola festivāls „City Cup 2012”, ZOC, Ozolnieki
- 25.-26.jūlijs Jelgavas atklātais čempionāts, Baltijas čempionāta posms triālā, „Priežkalni”
- Jūlijs „Jēkaba Hercoga kauss” beisbolā, bijušais RAF stadions
- 4.augusts LRF kauss BMX, ZOC
- 25.augusts Latvijas čempionāta 4.posms ūdens motosportā, Lielupe
- 10.septembris Studentu futbola turnīrs „Futfests 2012”, ZOC
- 15.septembris BMX Grand Prix Latvia, ZOC
- 28.-29.septembris Jelgavas atklātās meistersacīkstes brīvajā cīņā, Jelgavas sporta halle
- Septembris Jelgavas pilsētas Sporta diena, ZOC
- 6.oktobris Starptautiskas sacensības smaiļošanā un kanoe airēšanā „Zemgales rudens maratons”, Lielupe, Pasta sala
- 26.oktobris „Jelgavas kauss” regbijā, 6.vidusskolas sporta laukums
- 16.-17.novembris Starptautisks kērlinga turnīrs „Zemgale Cup 2012”, Jelgavas ledus halle
- 17.novembris Ekstrēmā tūrisma sacensību komplekss „REMOSS piedzīvojumu sacīkstes „Jelgava 2012”, Jelgavas novads
- 23.-24.novembris LR 2012.g. Junioru čempionāts peldēšanā, LLU peldbaseins
- 15.-16.decembris LR atklātais čempionāts svaru stieņa spiešanā guļus bez ekipējuma (RAW), Jelgavas sporta halle

PIELIKUMI

**JELGAVAS PILSĒTAS PAŠVALDĪBAS 2010., 2011. un 2012.GADA
BUDŽETA IEŅĒMUMI**

IEŅĒMUMU NOSAUKUMI	2010.gada precizētais plāns	2011. gada precizētais plāns	"+"vai "-" 2010.gada plāns salīdzinājumā ar 2011.gada plānu	2012. gada plāns (uz 26.04.2012.)
1. Nodokļu ieņēmumi	22 595 163	20 371 175	-2 223 988	22 004 813
Iedzīvotāju ienākuma nodoklis	21 039 938	18 444 306	-2 595 632	19 523 953
saņemts iepriekšējā gada nesadalītais atlikums no Valsts kases sadales konta	293 639	224 832	-68 807	244 787
saņemts no Valsts kases sadales konta no kārtējā gada ieņēmumiem	20 746 299	18 219 474	-2 526 825	19 279 166
Nekustamā īpašuma nodoklis par zemi	518 289	711 186	192 897	901 416
Nekustamā īpašuma nodoklis par ēkām un būvēm	861 936	741 865	-120 071	946 883
Nekustamā īpašuma nodoklis par mājokļiem	0	328 818	328 818	487 561
Azartspēļu nodoklis	175 000	145 000	-30 000	145 000
2.Nenodokļu ieņēmumi	269 500	248 200	-21 300	222 600
Ieņēmumi no uzņēmējdarbības un īpašuma	2 300	5 600	3 300	5 000
Valsts (pašvaldību) nodevas un kancelejas nodevas	54 900	52 500	-2 400	51 000
Valsts nodevas, kuras ieskaita pašvaldību budžetā	11 000	15 500	4 500	16 500
Pašvaldību nodevas	43 900	37 000	-6 900	34 500
Pārējās nodevas	0	0	0	0
Naudas sodi un sankcijas	125 000	118 000	-7 000	100 000
Pārējie nenodokļu ieņēmumi	44 700	31 100	-13 600	27 100
Ieņēmumi no valsts (pašvaldību) īpašuma iznomāšanas, pārdošanas un no nodokļu pamatparāda kapitalizācijas	42 600	41 000	-1 600	39 500
Ieņēmumi no ēku un būvju īpašuma pārdošanas	6 900	5 700	-1 200	4 500
Ieņēmumi no zemes, meža īpašuma pārdošanas	35 300	35 300	0	35 000
Ieņēmumi no pašvaldības kustamā īpašuma un mantas realizācijas	400	0	-400	0
3.Transfertu ieņēmumi	11 224 037	12 372 063	1 148 026	5 598 675
Valsts budžeta transferti	10557243	11750938	1 193 695	5 050 318
Pašvaldību budžeta transferti	666 794	621 125	-45 669	548 357
4.Maksas pakalpojumi un citi pašu ieņēmumi	1 010 850	1 007 302	-3 548	834 246
Budžeta iestāžu maksas pakalpojumi	997 449	1 001 073	3 624	834 246
Ārvalstu finanšu palīdzības	13 401	6 229	-7 172	0
Kopā pamatbudžeta ieņēmumi (1+2+3 +4)	35 099 550	33 998 740	-1 100 810	28 660 334
Finansēšana	12 097 721	11 410 560	-687 161	8 398 214
Aizņēmumi	9 466 759	2 906 362	-6 560 397	88 859
Naudas līdzekļi gada sākumā	2 628 744	8 504 198	5 875 454	8 309 355
Aizdevumu atmaksa	2 218		-2 218	
PAVISAM PAMATBUDŽETA RESURSI (I+II)	47 197 271	45 409 300	-1 787 971	37 058 548
SPECIĀLAIS BUDŽETS				
Dabas resursu nodoklis	30 000	30 000	0	28 000
Mērķdotācija pašvaldību autoceļu (ielu) fondiem	518 646	605 234	86 588	409 252

Mērķdotācija pašvaldībām pasažieru regulārajiem pārvadājumiem ar autobusiem	325 162	333 680	8 518	286 636
Kopā speciālā budžeta ieņēmumi	873 808	968 914	95 106	723 888
Finansēšana	33 631	18 421	-15 210	4 209
Speciālo budžetu naudas līdzekļu atlikums gada sākumā	33 631	18 421	-15 210	4 209
KOPĀ SPECIĀLĀ BUDŽETA RESURSI	907 439	987 335	79 896	728 097
Ziedojumu un dāvinājumu ieņēmumi	28 061	23 783	-4 278	
Finansēšana - līdzekļu atlikums gada sākumā	38 603	37 824	-779	67 368
KOPĀ ZIEDOJUMU UN DĀVINĀJUMU RESURSI	66 664	61 607	-5 057	67 368
PAVISAM SPECIĀLĀ BUDŽETA RESURSI AR ZIEDOJUMIEM UN DĀVINĀJUMIEM (VI+VII)	974 103	1 048 942	74 839	795 465
PAVISAM KONSOLIDĒTĀ BUDŽETA RESURSI (III + VIII)	48 171 374	46 458 242	-1 713 132	37 854 013
KĀRTĒJIE GADA IEŅĒMUMI	36 001 419	34 991 437	-1 009 982	29 384 222
NAUDAS LĪDZEKĻU ATLIKUMS GADA SĀKUMĀ	2 700 978	8 560 443	5 859 465	8 380 932
AIZŅĒMUMU LĪDZEKĻI	9 466 759	2 906 362	-6 560 397	88 859

**JELGAVAS PILSĒTAS PAŠVALDĪBAS 2010., 2011. UN 2012.GADA BUDŽETA
IZDEVUMI**

VALDĪBAS FUNKCIJA	2010. gada izpilde	2011. gada izpilde	"+"vai "-" salīdzinājumā ar 2010. gadu	2012.gada plāns (uz 26.04.2012.)
I Izdevumi atbilstoši funkcionālajām kategorijām	37 230 510	40 137 472	2 906 962	39 018 136
Vispārējie valdības dienesti	5 427 030	4 761 393	-665 637	4 721 910
Sabiedriskā kārtība un drošība	2 064 444	1 836 733	-227 711	1 666 046
Ekonomiskā darbība	6 313 731	8 763 818	2 450 087	9 791 915
Vides aizsardzība	1 891 341	1 070 779	-820 562	1 025 922
Pašvaldības teritoriju un mājokļu apsaimniekošana	1 211 862	1 417 040	205 178	1 660 614
Veselība	99 890	96 272	-3 618	86 910
Atpūta, kultūra un reliģija	2 235 328	2 770 437	535 109	2 988 177
Izglītība	14 880 459	15 984 602	1 104 143	13 587 800
Sociālā aizsardzība	3 106 425	3 436 398	329 973	3 488 842
II Finansēšana	2 590 097	2 290 662	-299 435	3 428 119
Aizņēmumu atmaksa	2 531 597	2 232 587	-299 010	3 082 974
Akcijas un cita līdzdalība komersantu pašu kapitāla, neskaitot kopieguldījumu akcijas (pamatkapitāla palielināšana)	58 500	58 075	-425	345 145
SIA "Jelgavas pilsētas slimnīca"	50 000	0	-50 000	217 100
SIA „Jelgavas poliklīnika”				37 520
SIA " Zemgales Olimpiskais centrs"	0	34 275	34 275	90 525
III PAVISAM PAMATBUDŽETA IZDEVUMI (I+II)	39 820 607	42 428 134	2 607 527	42 446 255
Dabas resursu nodoklis	48 401	41 746	-6 655	30029
Mērķdotācija pašvaldību autoceļu (ielu) fondiem	519 687	605 234	85 547	411432
Mērķdotācija pašvaldībām pasažieru regulārajiem pārvadājumiem ar autobusiem	325 162	333 680	8 518	286636
IV Kopā speciālā budžeta izdevumi	893 250	980 660	87 410	728097
V Ziedojumu un dāvinājumu izdevumi	29 380	21 793	-7 587	0
VI PAVISAM SPECIĀLĀ BUDŽETA UN ZIEDOJUMU UN DĀVINĀJUMU IZDEVUMI (IV + V)	922 630	1 002 453	79 823	728097
PAVISAM KONSOLIDĒTĀ BUDŽETA IZDEVUMI (III + VI)	40 743 237	43 430 587	2 687 350	43 174 352



Latvijas Republika

Jelgavas pilsētas dome

Lielā iela 11, Jelgava, LV 3001, tālrunis: 63005531, 63005538, fakss: 63029059

LĒMUMS

Jelgavā

26.04.2012.

Nr. 5/1

JELGAVAS PILSĒTAS PAŠVALDĪBAS 2011.GADA PĀRSKATA APSTIPRINĀŠANA

(ziņo I.Škutāne)

Atklāti balsojot ar 13 balsīm PAR – A.Rāviņš, A.Garančs, J.Strods, V.Ļevčenoks, M.Buškevics, D.Olte, A.Rublis, A.Ķipurs, L.Gineite, A.Eihvalds, A.Ļitvinovs, S.Ļevoļskis, M.Galkins, **PRET** – nav, **ar 2 balsīm ATTURAS** – S.Šalājevs, D.Liepiņš,

Saskaņā ar Latvijas Republikas likuma „Par pašvaldībām” 21.panta pirmās daļas 2.punktu, likuma „Par budžetu un finanšu vadību” 30.panta pirmo daļu, likumu „Par grāmatvedību” un Ministru kabineta 17.08.2010. noteikumiem Nr.777 „Gada pārskata sagatavošanas kārtība”,

JELGAVAS PILSĒTAS DOME NOLEMJ:

1. Apstiprināt Jelgavas pilsētas pašvaldības 2011.gada pārskatu (pielikumā), kas iekļauj sevī:
 - 1.1. Finanšu pārskatu, kas sastāv no:
 - 1.1.1. Veidlapa Nr.1 ”Balance”;
 - 1.1.2. Veidlapa Nr.4-3 ”Pārskats par darbības finansiālajiem rezultātiem”;
 - 1.1.3. Veidlapa Nr.4-1 ”Pašu kapitāla (neto aktīva) izmaiņu pārskats”;
 - 1.1.4. Veidlapa Nr.2-NP ”Naudas plūsmas pārskats”;
 - 1.2. Vadības ziņojumu.
2. Apstiprināt finanšu pārskata pielikumus, kas sastāv no:
 - 2.1. Veidlapa Nr.1-1 ”Naudas līdzekļu atlikumu izvietojums”;
 - 2.2. Veidlapa Nr.4-2 ”Pārskats par uzkrājumiem”;
 - 2.3. Veidlapa Nr.5 ”Nemateriālo ieguldījumu un pamatlīdzekļu izmaiņu pārskats”;
 - 2.4. Veidlapa Nr.6 ”Krājumu izmaiņu pārskats”;
 - 2.5. Veidlapa Nr.7-1 ”Līdzdalības kapitālsabiedrību kapitālā izmaiņu pārskats”;
 - 2.6. Veidlapa Nr.7-4 ”Finanšu ieguldījumu vērtspapīros izmaiņu pārskats”;
 - 2.7. Veidlapa Nr.7-5 ”Aizdevumu izmaiņu pārskats”;
 - 2.8. Veidlapa Nr.8-AV ”Pārskats par nākamo periodu izdevumiem un avansu maksājumiem”;
 - 2.9. Veidlapa Nr.8-1 ”Pārskats par debitoriem (prasībām)”;
 - 2.10. Veidlapa Nr.8-2 ”Pārskats par kreditoriem (saistībām)”;
 - 2.11. Veidlapa Nr.9-1 ”Pārskats par aizņēmumiem”;

- 2.12. Veidlapa Nr.9-2 "Pārskats par galvojumiem";
- 2.13. Veidlapa Nr.2-DII "Pārskats par dažādiem ieņēmumiem un izdevumiem";
- 2.14. Veidlapa Nr.2 "Pārskats par budžeta izpildi"-pamatbudžets;
- 2.15. Veidlapa Nr.2 "Pārskats par budžeta izpildi"- speciālais budžets;
- 2.16. Veidlapa Nr.2 "Pārskats par budžeta izpildi"-ziedojumi un dāvinājumi.

- 3. Apstiprināt grāmatvedības uzskaites pamatprincipu aprakstu (pielikumā).
- 4. Apstiprināt pārskata skaidrojumus (pielikumā).

Domes priekšsēdētājs

(paraksts)

A.Rāviņš

NORAKSTS PAREIZS

Kancelejas vadītāja

Jelgavā 2012.gada 26.aprīlī

S.Ozoliņa



REVIDENTS UN GRĀMATVEDIS

NEATKARĪGA REVIDENTA ZIŅOJUMS

Jelgavas pilsētas domei

Ziņojums par finanšu pārskatu

Mēs esam veikuši Jelgavas pilsētas pašvaldības (turpmāk tekstā „Pašvaldība”) 2011.gada konsolidētā finanšu pārskata revīziju. Revidētais finanšu pārskats ietver:

- 2011.gada 31.decembra pārskatu par iestādes finansiālo stāvokli – veidlapa Nr.1 "Balance",
- 2011.gada pārskatu par darbības finansiālajiem rezultātiem – veidlapa Nr.4-3,
- pašu kapitāla (neto aktīva) izmaiņu pārskatu – veidlapa Nr.4-1,
- naudas plūsmas pārskatu – veidlapa Nr.2-NP, saskaņā ar LR MK instrukcijā noteikto kārtību,
- finanšu pārskata pielikumus, kas noteikti Latvijas Republikas Ministru kabineta 2010.gada 17.augusta noteikumu Nr.777 „Gada pārskata sagatavošanas kārtība” 4.5. punktā, grāmatvedības uzskaites pamatprincipu aprakstu, pārskatu skaidrojumus, t.sk. skaidrojumus par budžeta izpildi.

Šis konsolidētais finanšu pārskats ir sagatavots, apvienojot Pašvaldības struktūrvienību 2011.gada finanšu pārskatus, kā norādīts finanšu pārskata pielikumā. Pašvaldības radniecīgās sabiedrības nav konsolidētas šajā finanšu pārskatā.

Vadības atbildība par finanšu pārskata sagatavošanu

Vadība ir atbildīga par šī finanšu pārskata sagatavošanu un tajā sniegtās informācijas patiesu atspoguļošanu saskaņā ar Latvijas Republikas Ministru kabineta 2010.gada 17.augusta noteikumu Nr.777 „Gada pārskata sagatavošanas kārtība” nosacījumiem, kā arī par tādu iekšējo kontroli, kādu vadība uzskata par nepieciešamu, lai nodrošinātu finanšu pārskata, kas nesatur ne krāpšanas, ne kļūdu izraisītas būtiskas neatbilstības, sagatavošanu.

Revidenta atbildība

Mēs esam atbildīgi par atzinumu, ko, pamatojoties uz mūsu veikto revīziju, izsakām par šo finanšu pārskatu. Mēs veicām revīziju saskaņā ar Latvijā atzītajiem Starptautiskajiem revīzijas standartiem. Šie standarti nosaka, ka mums jāievēro ētikas prasības un jāplāno un jāveic revīzija tā, lai iegūtu pietiekamu pārliecību par to, ka finanšu pārskatos nav būtisku neatbilstību.

Revīzija ietver procedūras, kas tiek veiktas, lai gūtu revīzijas pierādījumus par finanšu pārskatā uzrādīto summu un atklātās informācijas pamatotību. Procedūras tiek izvēlētas, pamatojoties uz revidenta profesionālu vērtējumu, ieskaitot krāpšanas vai kļūdu izraisītu būtisku neatbilstību riska novērtējumu finanšu pārskatā. Veicot šo riska novērtējumu, revidents ņem vērā iekšējo kontroli, kas izveidota, lai nodrošinātu finanšu pārskata sagatavošanu un tajā sniegtās informācijas patiesu atspoguļošanu, ar mērķi noteikt apstākļiem piemērotas revīzijas procedūras, bet nevis lai izteiktu atzinumu par kontroles efektivitāti. Revīzija ietver arī pielietoto grāmatvedības uzskaites principu un nozīmīgu uzņēmuma vadības izdarīto pieņēmumu pamatotības, kā arī finanšu pārskatā sniegtās informācijas vispārēju izvērtējumu.

Uzskatām, ka iegūtie revīzijas pierādījumi ir pietiekami un atbilstoši mūsu revīzijas atzinuma izteikšanai.

Atzinums

Mūsuprāt, iepriekš minētais konsolidētais finanšu pārskats sniedz skaidru un patiesu priekšstatu par Jelgavas pilsētas pašvaldības stāvokli 2011.gada 31.decembrī, kā arī par tās finanšu rezultātiem un naudas plūsmām 2011.gadā saskaņā ar 2010.gada 17.augusta LR Ministru kabineta noteikumiem Nr. 777 „Gada pārskata sagatavošanas kārtība”.

Ziņojums par vadības ziņojuma atbilstību

Mēs esam iepazinušies arī ar vadības ziņojumu par 2011.gadu, kas atspoguļots finanšu gada pārskata sadaļā Vadības ziņojums – ZĪNO, un neesam atklājuši būtiskas neatbilstības starp šajā vadības ziņojumā un 2011.gada finanšu pārskatā atspoguļoto finanšu informāciju.

SIA "Revidents un grāmatvedis"
(sabiedrības licence nr. 30)
valdes locekle, zvērināta revidente
(sertifikāts nr.30)



Sandra Vilcāne

90000049529_ATZI_260412_Jelgavas pilsētas pašvaldība

Jelgavas pilsētas pašvaldības aizņēmumi

Nr. p.k.	Aizdevējs	Mērķis	Līguma parakstīšanas datums	Atmaksas termiņš	Valūta	Aizņēmuma līguma summa uz 31.12.2011	Pārskata perioda sākumā	Gads	Darījumi (+,-)		Pārskata perioda beigās
									palielinājums (+)	samazinājums (-)	
1	2	3	4	5	6	7	8	9	10	11	12
1	Valsts kase	Siltumapgādes rehabilitācijai	12.09.2003	01.05.2022	LVL	3 825 881	4 491 249	2 009	0	332 684	3 992 223
							3 992 223	2 010	0	166 342	3 825 881
			22.02.2011	01.05.2022			3 825 881	2 011	0	0	3 825 881
2	Valsts kase	SIA Jelgavas autobusu parks-pamatkapitāla palielināšanai pilsētas satiksmes autobusu iegādei	20.12.2005	20.12.2015	LVL	587 870	587 870	2 009	0	83 980	503 890
							503 890	2 010	0	83 980	419 910
							419 910	2 011	0	83 980	335 930
3	Valsts kase	Pilsētas ielu rekonstrukcijai	20.12.2005	20.12.2015	LVL	124 500	124 500	2 009	0	17 784	106 716
							106 716	2 010	0	17 784	88 932
							88 932	2 011	0	17 784	71 148
4	Valsts kase	Projekts "Drošais ceļš uz skolu"	20.12.2005	20.12.2015	LVL	275 910	77 625	2 009	0	0	77 625
							77 625	2 010	0	0	77 625
							77 625	2 011	0	0	77 625
5	Valsts kase	Pilsētas satiksmes autobusu iegādei	11.04.2005		EUR	406 400	754 760	2 009	0	232 240	522 520
							522 520	2 010	0	232 234	290 286
			21.06.2010	20.03.2012			290 286	2 011	0	290 286	0
6	Valsts kase	Rīgas ielas rekonstrukcijai	11.04.2005		EUR	300 500	386 400	2 009	0	85 900	300 500
							300 500	2 010	0	85 857	214 643
			21.06.2010	20.03.2012			214 643	2 011	0	214 643	0
7	Valsts kase	Pilsētas satiksmes autobusu iegādei	09.02.2006	20.01.2016	LVL	796 173	948 000	2 009	0	76 000	872 000
							872 000	2 010	0	75 827	796 173
			22.02.2011	20.01.2016			796 173	2 011	0	151 655	644 518
8	Valsts kase	A/S Latvenergo apgaismojuma elektrotīklu iegādei	17.03.2006	20.01.2016	LVL	40 715	93 325	2 009	0	52 610	40 715
							40 715	2 010	0	0	40 715
			22.02.2011	20.01.2016			40 715	2 011	0	7 756	32 959
9	Valsts kase	4.vidusskolas piebūves projektēšanai	17.03.2006		LVL	50 765	70 000	2 009	0	9 600	60 400
							60 400	2 010	0	9 635	50 765
			22.02.2011	20.01.2016			50 765	2 011	0	9 672	41 093

Nr. p.k.	Aizdevējs	Mērķis	Līguma parakstīšanas datums	Atmaksas termiņš	Valūta	Aizņēmuma līguma summa uz 31.12.2011	Pārskata perioda sākumā	Gads	Darījumi (+,-)		Pārskata perioda beigās
									palielinājums (+)	samazinājums (-)	
1	2	3	4	5	6	7	8	9	10	11	12
10	Valsts kase	Valsts ģimnāzijas dabas zinātņu kabinetu renovācijai	17.03.2006		LVL	97 786	135 000	2 009	0	18 600	116 400
							116 400	2 010	0	18 614	97 786
			22.02.2011	20.01.2016			97 786	2 011	0	18 627	79 159
11	Valsts kase	Trīsvienības baznīcas torņa rekonstrukcijai	17.03.2006	20.01.2016	LVL	23 884	33 000	2 009	0	4 560	28 440
							28 440	2 010	0	4 556	23 884
			22.02.2011	20.01.2016			23 884	2 011	0	4 552	19 332
12	Valsts kase	INTERREG projekta "Pārrobežu sadarbības iniciatīva krīzes vadības sistēmas izveidei Latvijas un Lietuvas kaimiņu reģionā" finansēšanai	27.06.2006		LVL	65 365	65 365	2 009	0	0	65 365
							65 365	2 010	0	0	65 365
			22.02.2011	20.12.2013			65 365	2 011	0	43 583	21 782
13	Valsts kase	PHARE projekta "Satiksmes drošība pie skolām" finansēšanai	27.06.2006	20.01.2016	LVL	26 669	29 619	2 009	0	2 950	26 669
							26 669	2 010	0	0	26 669
			22.02.2011	20.01.2016			26 669	2 011	0	5 080	21 589
14	Valsts kase	Stāvlaukuma izbūvei iekškvartālā pie Domes. Pulkveža O.Kalpaka ielas, Svētes ielas rekonstrukcijai	27.06.2006	20.01.2016	LVL	705 770	974 346	2 009	0	134 240	840 106
							840 106	2 010	0	134 336	705 770
			22.02.2011	20.01.2016			705 770	2 011	0	134 435	571 335
15	Valsts kase	ERAF projekta "Sociālās aprūpes institūciju infrastruktūras un aprīkojuma uzlabošana" finansēšanai	27.06.2006	20.01.2012	LVL	29 399	40 000	2 009	0	5 200	34 800
							34 800	2 010	0	5 401	29 399
			22.02.2011	20.01.2016			29 399	2 011	0	5 601	23 798
16	Valsts kase	Pilsētas slimnīcas operāciju bloka remontam. Dienas centra cilvēkiem ar īpašām vajadzībām remontam	27.06.2006	20.01.2016	LVL	217 212	300 000	2 009	0	41 400	258 600
							258 600	2 010	0	41 388	217 212
			22.02.2011	20.01.2016			217 212	2 011	0	41 376	175 836
17	Valsts	Peldu ielas 2.kārtas izbūvei.	13.10.2006		LVL	601 694	833 000	2 009	0	116 000	717 000

Nr. p.k.	Aizdevējs	Mērķis	Līguma parakstīšanas datums	Atmaksas termiņš	Valūta	Aizņēmuma līguma summa uz 31.12.2011	Pārskata perioda sākumā	Gads	Darījumi (+,-)		Pārskata perioda beigās
									palielinājums (+)	samazinājums (-)	
1	2	3	4	5	6	7	8	9	10	11	12
	kase	Ūdensvada un elektroapgādes būvniecībai	22.02.2011	20.01.2016			717 000	2 010	0	115 306	601 694
							601 694	2 011	0	114 611	487 083
18	Valsts kase	Pilsētas ielu remontiem	01.12.2006	20.11.2012	LVL	155 245	103 245	2 009	0	26 000	77 245
							77 245	2 010	0	26 000	51 245
							51 245	2 011	0	51 245	0
19	Valsts kase	INTERREG projekta "Vienotās lietus ūdens sistēmas izveide" un Kohēzijas fonda projekta "Zemgales reģiona sadzīves atkritumu poligona projektēšana un būvniecība" finansēšanai	21.06.2007	20.01.2017	LVL	1 047 454	963 808	2 009	0	0	963 808
							963 808	2 010	0	144 400	819 408
							819 408	2 011	0	144 400	675 008
20	Valsts kase	Pilsētas infrastruktūras objektu rekonstrukcijai un izbūvei	21.06.2007	20.01.2017	LVL	863 700	863 700	2 009	0	0	863 700
							863 700	2 010		119 200	744 500
							744 500	2 011	0	119 200	625 300
21	Valsts kase	Pašvaldības iestāžu ēku remontiem	21.06.2007	20.01.2017	LVL	1 685 028	1 685 028	2 009	0	0	1 685 028
							1 685 028	2 010	0	232 400	1 452 628
							1 452 628	2 011	0	0	1 452 628
22	Valsts kase	Pilsētas ielu izbūvei, renovācijai un remontiem	21.06.2007	20.01.2017	LVL	3 363 373	3 363 373	2 009	0	0	3 363 373
							3 363 373	2 010	0	464 000	2 899 373
							2 899 373	2 011	0	0	2 899 373
23	Valsts kase	SIA Jelgavas pilsētas slimnīcai -pamatkapitāla palielināšanai. SIA Jelgavas neatliekamās medicīniskās palīdzības stacija - pamatkapitāla palielināšanai	21.06.2007	20.01.2017	LVL	270 548	270 548	2 009	0	0	270 548
							270 548	2 010	0	37 600	232 948
							232 948	2 011	0	37 600	195 348
24	Valsts kase	SIA Zemgales Olimpiskais centrs - pamatkapitāla palielināšanai	21.06.2007	20.01.2017	LVL	1 087 860	1 087 860	2 009	0	0	1 087 860
							1 087 860	2 010	0	150 000	937 860
							937 860	2 011	0	150 000	787 860

Nr. p.k.	Aizdevējs	Mērķis	Līguma parakstīšanas datums	Atmaksas termiņš	Valūta	Aizņēmuma līguma summa uz 31.12.2011	Pārskata perioda sākumā	Gads	Darījumi (+,-)		Pārskata perioda beigās
									palielinājums (+)	samazinājums (-)	
1	2	3	4	5	6	7	8	9	10	11	12
25	Valsts kase	Jelgavas 4.vidusskolas piebūves celtniecībai, projekta Jelgavas 6.vidusskolas, 1.sanatorijas ēku energoefektivitātes	20.02.2008		LVL	2 420 645	2 420 645	2 009	0	0	2 420 645
							2 420 645	2 010	0	0	2 420 645
			22.02.2011	20.02.2022			2 420 645	2 011	0	112 590	2 308 055
26	Valsts kase	Pamatkapitāla palielināšanai SIA "Jelgavas poliklīnikai", SIA "Zemgales Olimpiskais centrs"	11.04.2008		LVL	3 707 590	3 707 590	2 009	0	0	3 707 590
							3 707 590	2 010	0	0	3 707 590
			22.02.2011	20.02.2022			3 707 590	2 011	0	172 448	3 535 142
27	Valsts kase	Projekta "Biznesa inkubatora izveide" finansēšanai	11.04.2008		LVL	45 000	45 000	2 009	0	0	45 000
							45 000	2 010	0	0	45 000
			22.02.2011	20.02.2022			45 000	2 011	0	2 094	42 906
28	Valsts kase	Pilsētas ielu un infrastruktūras objektu izbūvei un renovācijai	11.04.2008	20.02.2022	LVL	4 100 810	4 100 810	2 009	0	0	4 100 810
							4 100 810	2 010	0	0	4 100 810
			22.02.2011	20.02.2022			4 100 810	2 011	0	190 736	3 910 074
29	Valsts kase	Dzīvojamā fonda iegādei	11.04.2008	20.02.2022	LVL	300 000	300 000	2 009	0	0	300 000
							300 000	2 010	0	0	300 000
			22.02.2011	20.02.2022			300 000	2 011	0	13 954	286 046
30	Valsts kase	EEZ un Norvēģijas vadības finanšu instrumentu projekta "Publiskās partnerības ieviešana Jelgavas ielu apsaimniekošanā" finansēšanai	01.08.2008	20.06.2022	LVL	202 945	226 305	2 009	0	23 360	202 945
							202 945	2 010	0	0	202 945
			22.02.2011	20.06.2022			202 945	2 011	0	17 648	185 297
31	Valsts kase	EEZ un Norvēģijas vadības finanšu instrumentu projekta "Daudzfunkcionālā centra izveide bērniem ar īpašām vajadzībām" finansēšanai	01.08.2008	20.06.2022	LVL	219 310	219 310	2 009	0	0	219 310
							219 310	2 010	0	0	219 310
			22.02.2011	20.06.2022			219 310	2 011	0	9 970	209 340

Nr. p.k.	Aizdevējs	Mērķis	Līguma parakstīšanas datums	Atmaksas termiņš	Valūta	Aizņēmuma līguma summa uz 31.12.2011	Pārskata perioda sākumā	Gads	Darījumi (+,-)		Pārskata perioda beigās
									palielinājums (+)	samazinājums (-)	
1	2	3	4	5	6	7	8	9	10	11	12
32	Valsts kase	Kalnciema ceļa un Tērvetes ielas seguma atjaunošanai	23.10.2008	20.08.2022	LVL	710 715	710 715	2 009	0	0	710 715
							710 715	2 010	0	0	710 715
			22.02.2011	20.08.2022			710 715	2 011	0	31 588	679 127
33	Valsts kase	Luksafora uzstādīšanai Raiņa un Akadēmijas ielu krustojumā un O.Kalpaka ielu krustojumā	23.10.2008		LVL	70 958	70 958	2 009	0	0	70 958
							70 958	2 010	0	0	70 958
			22.02.2011	20.06.2022			70 958	2 011	0	3 226	67 732
34	Valsts kase	Latvijas -Lietuvas pārrobežu sadarbības programmas projekta "Atraktīvu un pieejamu muzeju attīstību Zemgalē un Ziemeļlietuvā " finansēšanai	21.04.2009	20.04.2023	LVL	158 356	0	2 009	158 356	0	158 356
							158 356	2 010	0	0	158 356
			16.02.2011	20.04.2023			158 356	2 011	0	0	158 356
35	Valsts kase	Projekta "Energoefektīva un saskaņota darbība pilsētas attīstībā" finansēšanai	21.04.2009	20.04.2023	LVL	49 625	0	2 009	24 814	0	24 814
							24 814	2 010	24 810	0	49 624
			16.02.2011	20.04.2023			49 624	2 011	0	0	49 624
36	Valsts kase	Projekta "Pārrobežu sadarbības iniciatīva riska vadības sistēmas veidošanai Latvijas un Lietuvas kaimiņu reģionos " finansēšanai	19.06.2009	20.05.2023	LVL	177 900	0	2 009	177 900	0	177 900
							177 900	2 010	0	0	177 900
			16.02.2011	20.05.2023			177 900	2 011	0	0	177 900
37	Valsts kase	Projekta "4.vidusskolas piebūves celtniecība" finansēšanai	13.08.2009	20.07.2023	LVL	730 745	0	2 009	730 745	0	730 745
							730 745	2 010	0	0	730 745
			16.02.2011	20.07.2023			730 745	2 011	0	0	730 745
38	Valsts kase	ELGF projekta "Lielupes gultnes tīrīšana un Lielupes labā krasta aizsargdambja posmā no dzelzceļa tilta līdz Rīgas ielai atjaunošana" finansēšanai	25.08.2009	20.07.2023	LVL	248 390	0	2 009	248 390	0	248 390
							248 390	2 010	0	0	248 390
			16.02.2011	20.07.2023			248 390	2 011	0	0	248 390

Nr. p.k.	Aizdevējs	Mērķis	Līguma parakstīšanas datums	Atmaksas termiņš	Valūta	Aizņēmuma līguma summa uz 31.12.2011	Pārskata perioda sākumā	Gads	Darījumi (+,-)		Pārskata perioda beigās
									palielinājums (+)	samazinājums (-)	
1	2	3	4	5	6	7	8	9	10	11	12
39	Valsts kase	ERAF projekta "Transporta un inženierkomunikāciju infrastruktūras izveide izglītības, veselības aprūpes un uzņēmējdarbības attīstības nodrošināšanai Jelgavas pilsētā" finansēšanai	25.08.2009	20.07.2023	LVL	332 448	0	2 009	332 448	0	332 448
							332 448	2 010	0	0	332 448
			16.02.2011	20.07.2023			332 448	2 011	0	0	332 448
40	Valsts kase	Transporta infrastruktūras sakārtošana pilsētas centrā un apkārtējo teritoriju sasniedzamības uzlabošana	01.12.2009		LVL	296 783	0	2 009	296 783	0	296 783
							296 783	2 010	0	0	296 783
			16.02.2011	20.04.2023			296 783	2 011	0	0	296 783
41	Valsts kase	Reģiona nozīmes tūrisma un kultūrizglītības centra izveide Jelgavā	08.12.2009	20.04.2023	LVL	264 681	0	2 009	0	0	0
							0	2 010	264 681	0	264 681
			16.02.2011	20.04.2023			264 681	2 011	0	0	264 681
42	Valsts kase	Pārrobežu sadarbības projekta "Atraktīvu un pieejamu muzeju attīstība Zemgalē un Ziemeļlietuvā" finansēšanai	25.03.2010	20.03.2024	LVL	53 788	0	2 010	53 788	188	53 600
							53 600	2 011	0	0	53 600
43	Valsts kase	Pārrobežu sadarbības projekta " Pārrobežu sadarbības iniciatīva riska vadības sistēmas veidošanai Latvijas un Lietuvas kaimiņu reģionos II kārtā" finansēšanai	25.03.2010	20.03.2024	LVL	175 848	0	2 010	175 848	0	175 848
							175 848	2 011	0	0	175 848
44	Valsts kase	ERAF projekta "Satiksmes drošības uzlabošana Rūpniecības - Atmodas ielas posmā, Jelgavā" finansēšanai	06.06.2010	20.03.2024	LVL	220 497	0	2 010	220 497	76 765	143 732
							143 732	2 011	0	32 247	111 485

Nr. p.k.	Aizdevējs	Mērķis	Līguma parakstīšanas datums	Atmaksas termiņš	Valūta	Aizņēmuma līguma summa uz 31.12.2011	Pārskata perioda sākumā	Gads	Darījumi (+,-)		Pārskata perioda beigās
									palielinājums (+)	samazinājums (-)	
1	2	3	4	5	6	7	8	9	10	11	12
45	Valsts kase	Pārrobežu sadarbības projekta "Sadarbība mācību programmu kvalitātes uzlabošanai" finansēšanai	11.06.2010	20.03.2024	LVL	104 272	0	2 010	44 445	0	44 445
							44 445	2 011	31 406	0	75 851
46	Valsts kase	ERAF projekta "Transporta infrastruktūras sakārtošana pilsētas centra un apkārtnē teritoriju" finansēšanai, sasniedzamības uzlabošanai	14.07.2010	20.03.2024	LVL	259 406	0	2 010	259 406	0	259 406
							259 406	2 011	0	0	259 406
47	Valsts kase	ERAF projekta "Dobeles šosejas rekonstrukcija Jelgavas pilsētā" finansēšanai	14.07.2010	20.03.2024	LVL	970 353	0	2 010	970 353	576 221	394 132
							394 132	2 011	0	0	394 132
48	Valsts kase	Projekta "Energoefektīva un saskaņota darbība pilsētas attīstībā" finansēšanai	29.07.2010	20.03.2024	LVL	81 147	0	2 010	34 045	0	34 045
							34 045	2 011	47 102	0	81 147
49	Valsts kase	Projekta "Ā.Alunāna memoriālā muzeja pakalpojumu dažādošana un koka ēkas restaurācija" finansēšanai	02.07.2010	20.03.2024	LVL	222 489	0	2 010	120 970	0	120 970
							120 970	2 011	87 684	0	208 654
50	Valsts kase	ELGF projekta "Lielupes gultnes tīrīšana un Lielupes labā krasta aizsargdambja posmā no dzelzceļa tilta līdz Rīgas ielai atjaunošana" finansēšanai	27.08.2010	20.03.2024	LVL	422 005	0	2 010	422 005	0	422 005
							422 005	2 011	0	0	422 005
51	Valsts kase	ERAF projekta "Reģiona nozīmes tūrisma un kultūrizglītības centra izveide Jelgavā" finansēšanai	01.09.2010	20.03.2024	LVL	548 194	0	2 010	548 194	42	548 152
							548 152	2 011	0	0	548 152

Nr. p.k.	Aizdevējs	Mērķis	Līguma parakstīšanas datums	Atmaksas termiņš	Valūta	Aizņēmuma līguma summa uz 31.12.2011	Pārskata perioda sākumā	Gads	Darījumi (+,-)		Pārskata perioda beigās
									palielinājums (+)	samazinājums (-)	
1	2	3	4	5	6	7	8	9	10	11	12
52	Valsts kase	ERAF projekta "Jelgavas vecpilsētas atjaunošana un pielāgošana tūrisma attīstībai" finansēšanai	01.09.2010	20.03.2024	LVL	167 826	0	2 010	167 826	105	167 721
							167 721	2 011	0	0	167 721
53	Valsts kase	ERAF projekta "Jelgavas pilsētas speciālo izglītības iestāžu infrastruktūras sakārtošana" finansēšanai	13.09.2010	20.03.2024	LVL	166 337	0	2 010	64 009	0	64 009
							64 009	2 011	64 709	0	128 718
54	Valsts kase	ERAF projekta "Kvalitatīvai dabaszinātņu apguvei atbilstošas materiālās bāzes nodrošināšanas Jelgavas pilsētas izglītības iestādēs" finansēšanai	24.09.2010	20.03.2024	LVL	176 735	0	2 010	98 543	0	98 543
							98 543	2 011	0	0	98 543
55	Valsts kase	Klimatu pārmaiņu finanšu instrumentu projekta "Energoefektivitātes paaugstināšana Jelgavas pilsētas pašvaldības izglītības iestāžu ēkās" finansēšanai	24.09.2010	20.03.2024	LVL	395 138	0	2 010	90 723	0	90 723
							90 723	2 011	304 415	0	395 138
56	Valsts kase	ERAF projekta "Jelgavas pašvaldības pirmsskolas izglītības iestādes Pulkveža Brieža ielā 23a rekonstrukcija" finansēšanai	24.09.2010	20.03.2024	LVL	356 065	0	2 010	159 287	0	159 287
							159 287	2 011	196 778	0	356 065
57	Valsts kase	ERAF projekta "Raiņa, Lielās, Čakstes ielu rekonstrukcijas projekta izstrāde" finansēšanai	22.10.2010	20.05.2024	LVL	24 920	0	2 010	24 920	0	24 920
							24 920	2 011	0	0	24 920

Nr. p.k.	Aizdevējs	Mērķis	Līguma parakstīšanas datums	Atmaksas termiņš	Valūta	Aizņēmuma līguma summa uz 31.12.2011	Pārskata perioda sākumā	Gads	Darījumi (+,-)		Pārskata perioda beigās
									palielinājums (+)	samazinājums (-)	
1	2	3	4	5	6	7	8	9	10	11	12
58	Valsts kase	ERAF projekta "Dobeles šosejas rekonstrukcijai Jelgavas pilsētā" finansēšanai	11.10.2010		LVL	4 004 716	0	2 010	1 674 285	0	1 674 285
			16.02.2011	20.09.2024			1 674 285	2 011	647 788	0	2 322 073
59	Valsts kase	ERAF projekta "Mācību aprīkojuma modernizācija un infrastruktūras uzlabošana Amatu vidusskolā" finansēšanai	22.10.2010		LVL	220 000	0	2 010	176 793	0	176 793
			16.02.2011	20.09.2024			176 793	2 011	43 207	0	220 000
60	Valsts kase	ERAF projekta "Sociālās dzīvojamās mājas siltumnoturības uzlabošanas pasākumi" finansēšanai	02.05.2011	20.04.2025	LVL	125 508	0	2 011	125 508	0	125 508
61	Valsts kase	Pārrobežu sadarbības projekta "Zinātnes un ražošanas veidošana Jelgavā un Šauļos" finansēšanai	13.05.2011	20.04.2025	LVL	57 090	0	2 011	9 157	0	9 157
62	Valsts kase	Pārrobežu sadarbības projekta "Šauļu un Jelgavas pilsētas pašvaldību sadarbība kultūras un sporta dzīves pilnveidošanā" finansēšanai	13.05.2011	20.04.2025	LVL	57 090	0	2 011	52 210	0	52 210
63	Valsts kase	Pārrobežu sadarbības projekta "Radošo industriju attīstība Latvijas un Lietuvas pierobežas reģionā" finansēšanai	13.05.2011	20.04.2025	LVL	44 076	0	2 011	44 076	0	44 076

Nr. p.k.	Aizdevējs	Mērķis	Līguma parakstīšanas datums	Atmaksas termiņš	Valūta	Aizņēmuma līguma summa uz 31.12.2011	Pārskata perioda sākumā	Gads	Darījumi (+,-)		Pārskata perioda beigās
									palielinājums (+)	samazinājums (-)	
1	2	3	4	5	6	7	8	9	10	11	12
64	Valsts kase	ELGF projekta "Melioratīvās sistēmas rekonstrukcija cukura rūpnīcas restrukturizācijas skartajās teritorijās Jelgavas pilsētā" finansēšanai	26.05.2011	20.04.2025	LVL	658 906	0	2 011	641 472	0	641 472
65	Valsts kase	KPFI projekta "Energoefektivitātes paaugstināšana Jelgavas Amatu vidusskolā" finansēšanai	23.08.2011	20.04.2025	LVL	109 791	0	2 011	109 791	0	109 791
66	Valsts kase	ERAF projekta "Mācību aprīkojuma uzlabošana Jelgavas Amatu vidusskolā" finansēšanai	07.12.2011	20.04.2025	LVL	103 829	0	2 011	99 957	0	99 957
67	Valsts kase	Projekta "Energoefektīva un saskaņota darbība pilsētas attīstībā" finansēšanai	07.12.2011	20.04.2025	LVL	45 965	0	2 011	13 790	0	13 790
<i>Kopā</i>						36 632 712	30 082 954	2 009	1 969 436	1 263 108	30 622 940
							30 622 940	2 010	5 595 428	2 818 181	33 400 187
							33 400 187	2 011	2 519 050	2 232 587	33 686 650