

Apstiprināts:

Jelgavas pilsētas domes
2013.gada 23.maija sēdē
(lēmums Nr. 5/1)

JELGAVAS PILSĒTAS PAŠVALDĪBAS

2012.GADA

PUBLISKAIS PĀRSKATS

Jelgavas pilsētas dome
Adrese: Lielā iela 11, Jelgava, LV-3001
Tālrunis: 63005522
Fakss: 63029059
E-pasts: dome@dome.jelgava.lv
Mājas lapa: www.jelgava.lv

SATURS

1. JELGAVAS PILSĒTAS RAKSTUROJUMS	4
1.1. IEDZĪVOTĀJI.....	4
1.2. NODARBINĀTĪBA	6
1.3. EKONOMIKA.....	7
2. PAMATINFORMĀCIJA PAR JELGAVAS PILSĒTAS PAŠVALDĪBU	9
2.1. PĀRVALDE, PERSONĀLS, PASĀKUMI PAŠVALDĪBAS VADĪBAS UN DARBĪBAS UZLABOŠANAI.....	9
2.2. PAŠVALDĪBAS KAPITĀLA VĒRTĪBA UN PAREDZĒTĀS IZMAIŅAS	12
2.3. PAŠVALDĪBAS NEKUSTAMĀ ĪPAŠUMA NOVĒRTĒJUMS	14
3. TERITORIJAS ATTĪSTĪBAS PLĀNOŠANA, ĪSTENOŠANA UN UZRAUDZĪBA	16
3.1. ATTĪSTĪBAS PLĀNOŠANA, IEPRIEKŠĒJĀ UN KĀRTĒJĀ GADĀ PLĀNOTIE PASĀKUMI PLĀNOŠANAS DOKUMENTU ĪSTENOŠANAI	16
3.2. BŪVNICĪBAS PROCESA UZRAUDZĪBA	17
3.3. INVESTĪCIJAS	18
4. PAŠVALDĪBAS BUDŽETS	21
4.1. JELGAVAS PILSĒTAS PAŠVALDĪBAS BUDŽETA IEŅĒMUMI.....	22
4.2. JELGAVAS PILSĒTAS PAŠVALDĪBAS KONSOLIDĒTĀ BUDŽETA IZDEVUMU IZPILDE	22
4.3. JELGAVAS PILSĒTAS FINANŠU SAISTĪBAS UN GARANTIJAS	26
5. KOMUNIKĀCIJA AR SABIEDRĪBU	28
5.1. VEIKTIE PASĀKUMI SABIEDRĪBAS INFORMĒŠANAI UN IZGLĪTOŠANAI	28
5.2. PASĀKUMI SABIEDRĪBAS VIEDOKĻA IZZINĀŠANAI	29
5.3. PAŠVALDĪBAS LĪDZDALĪBA SADARBĪBAS PROJEKTOS, BIEDRĪBĀS, NODIBINĀJUMOS.....	29
6. PAŠVALDĪBAS STRUKTŪRVIENĪBAS	33
6.1. PILSĒTSAIMNIECĪBA	33
6.2. SOCIĀLĀ PALĪDZĪBA UN VESELĪBAS APRŪPE.....	35
6.3. IZGLĪTĪBA.....	37
6.3.1. PIRMSSKOLAS IZGLĪTĪBAS IESTĀDES.....	37
6.3.2. VISPĀRĒJĀ PAMATIZGLĪTĪBA UN VISPĀRĒJĀ VIDĒJĀ IZGLĪTĪBA	39
6.3.3. PEDAGOĢISKO DARBINIEKU IZGLĪTĪBA	41
6.3.5. BĒRNU TIESĪBU AIZSARDZĪBA.....	43
6.3.6. PROFESIONĀLĀ IZGLĪTĪBA	44
6.3.7. PROFESIONĀLĀS IEVIRZES IZGLĪTĪBA.....	45
6.3.8. INTEREŠU IZGLĪTĪBA	45
6.3.9. ZEMGALES REĢIONA KOMPETENČU ATTĪSTĪBAS CENTRS.....	46
6.4. KULTŪRA	47
6.5. ĢEDERTA ELIASA JELGAVAS VĒSTURES UN MĀKSLAS MUZEJS	49
6.6. JELGAVAS REĢIONĀLAIS TŪRISMA CENTRS	49
6.7. JELGAVAS ZINĀTNISKĀ BIBLIOTĒKA	51
6.8. SPORTS.....	52
6.9. SABIEDRISKĀ KĀRTĪBA UN DROŠĪBA	53
6.10. CIVILSTĀVOKĻA AKTU REGISTRĀCIJA	54
6.11. SABIEDRĪBAS INTEGRĀCIJA	54
7. NĀKAMĀJĀ GADĀ PLĀNOTIE PASĀKUMI	55
PIELIKUMI	1
1. pielikums	
1. tabula „Jelgavas pilsētas pašvaldības budžeta plānotie ieņēmumi no 2011. līdz 2013. gadam”, 2. tabula „Jelgavas pilsētas pašvaldības budžeta plānotie izdevumi no 2011. līdz 2013. gadam”	
2. pielikums - 25.04.2013. Lēmums Nr.4/1 "Jelgavas pilsētas pašvaldības 2012.gada pārskata apstiprināšana"	
3. pielikums - Neatkarīga revidenta ziņojums	
4. pielikums - Jelgavas pilsētas pašvaldības aizņēmumi	

Godātie publiskā pārskata lasītāji!

Mūsu pilsētas attīstības modelis ir nemainīgs - Jelgava ir viens no Latvijas industriālās attīstības un profesionālās izglītības centriem ar labvēlīgu vidi ikvienam pilsētniekam. Svarīgs priekšnosacījums šī mērķa sasniegšanai ir infrastruktūras sakārtošana un pilnveidošana. Tāpēc arī 2012.gadā Jelgava turpināja izmantot iespējas, ko dod Eiropas Savienības līdzfinansējums pilsētvides attīstības projektiem. Tas ļāva realizēt būtiskas ieceres, nodrošināt investīciju ienākšanu un uzņēmējdarbības attīstību, kas pilsētā rada jaunas darbavietas, un ir priekšnoteikums, lai cilvēki no Jelgavas neaizbrauktu. Pateicoties labvēlīgai uzņēmējdarbības videi, pilsētā ir otrais zemākais bezdarba līmenis Latvijā.

Jelgavā realizēti vairāki lieli projekti, kas ienesuši pilnīgi jaunu pilsētas centrālās daļas koncepciju - radīt iedzīvotājiem, tūristiem un biznesa attīstībai labvēlīgu un atvērtu vidi. Jāņa Čakstes bulvāris un Mītavas tilts, Lielās ielas rekonstrukcija ir tie projekti, kuri visbūtiskāk ietekmējuši pilsētvidi. Gar Driksas upi ir izbūvēta divu līmeņu promenāde, skatu laukumi, soliņi - viss, lai jelgavnieki un pilsētas viesi varētu baudīt gan vēsturiskās, gan šodienas pilsētas elpu.

Projektos, kas saistīti ar pilsētas ielu infrastruktūras attīstību, ieguldīti 16 miljoni latu. Ūdensvada rekonstrukcijas otrajā kārtā, kas paredz ūdensvadu un kanalizācijas sistēmu nomaiņu, tiek renovēta arī Jelgavai tik būtiskā lietus ūdens novadīšanas sistēma. Lielais ūdenssaimniecības projekts ir svarīgs pilsētai, tā rezultātā iegūsim jaunu un modernu ūdens sagatavošanas staciju un atjaunosim daļu no komunikācijām.

Ieguldot infrastruktūras sakārtošanā, esam radījuši pievilcīgus nosacījumus investoriem, tādēļ ik gadu pilsētā ienāk jauni ražošanas uzņēmumi. Attīstītās metālapstrāde, kokapstrāde, plastmasas pārstrāde. Būtiskas investīcijas ieguldītas jaunajā piena pārstrādes rūpnīcā „Latvijas piens”, kas uzsākusi savu darbību un lielu daļu savas produkcijas eksportē uz citām Eiropas valstīm. Jelgavā uzsākta lielākās biomasas koogenerācijas stacijas Baltijā būvniecība, kuru ekspluatācijā nodos jau 2013.gada septembrī. Tās kopējā elektriskā jauda būs 23 megavati, bet siltuma iekārtu jauda - 45 megavatstundas. Projekta kopējās izmaksas ir 76 miljoni eiro, un tā ir lielākā privātā investīcija pilsētā, kas ļaus samazināt siltumenerģijas tarifus pilsētā. Veiksmīgi izaudzis Jelgavas biznesa parks, kurā darbojas daudzi ražošanas uzņēmumi. Ražošanas jaudu palielina pilsētā esošie uzņēmumi, piemēram, motoru dzesēšanas iekārtu ražotājs "AKG Thermotechnik Lettland", kas plāno jauna ceha būvniecību, „Evopipe” - kas ražo plastmasas caurules, attīstību turpina metālapstrādes uzņēmumi. Krievijas uzņēmums „UralVagonZavod” Jelgavā plāno uzsākt kravas vilcienu vagonu ražošanu, tās būs 120 jaunas darba vietas un pievienotā vērtība pilsētas dažādu nozaru attīstībai.

Jelgava ir pilsēta, kas veicina uz zināšanām balstītas uzņēmējdarbības attīstību, piedāvā plašas izglītības iespējas, stabilu sociālo vidi un aktīvu kultūras dzīvi. Tas viss kopā ir mūsu pilsētas un valsts nākotnes attīstības garants. Savukārt, valsts garants ir stabilas un stipras, uz attīstību vērstas pašvaldības. Tāpēc esam gatavi iesaistīties un atbalstīt ikvienas nozares profesionāļu priekšlikumus pilsētas izaugsmei!

Jelgavas pilsētas domes priekšsēdētājs Andris Rāviņš

1. JELGAVAS PILSĒTAS RAKSTUROJUMS

1.1. IEDZĪVOTĀJI

Pēc Centrālās statistikas pārvaldes datiem 2012.gada deviņos mēnešos Jelgavas pilsētā iedzīvotāju skaits samazinājās par 331 cilvēku un sasniedza 57 949 cilvēkus; dzimuši 468 (2011.gadā – 557), miruši 463 (2011.gadā – 710) cilvēki, dabiskais pieaugums pilsētā bija pozitīvs - 5 (2011.gadā - -153). Pēc Pilsonības un migrācijas lietu pārvaldes (PMLP) datiem iedzīvotāju skaits Jelgavā ir lielāks - pilsētā kā dzīvesvietā uz 01.01.2013. deklarēti 60 084 iedzīvotāji.

Iedzīvotāju skaits Jelgavā

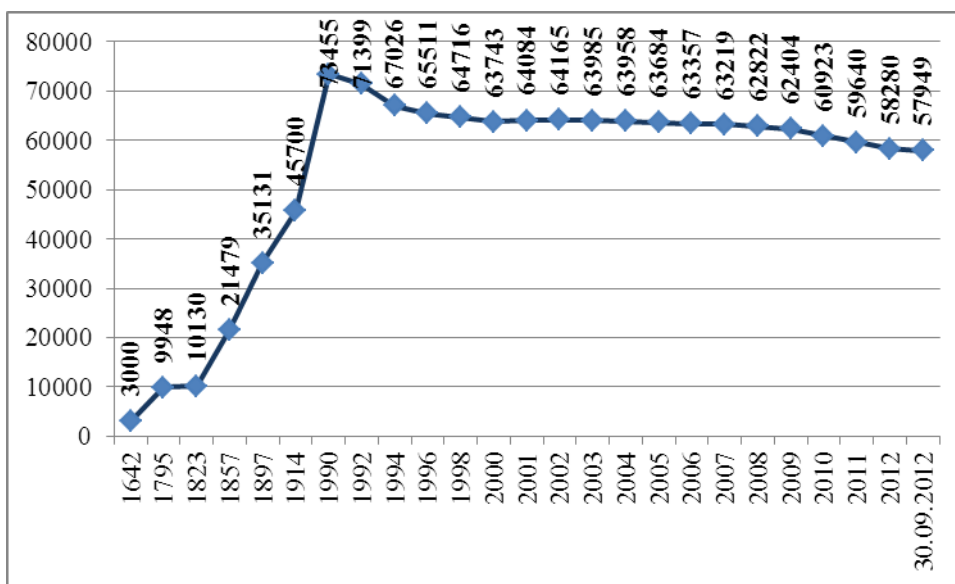

Avots: Latvijas Republikas Centrālā statistikas pārvalde

Iedzīvotāju nacionālais sastāvs praktiski ir nemainīgs.

Pastāvīgo iedzīvotāju nacionālais sastāvs Jelgavā 2012.gada sākumā

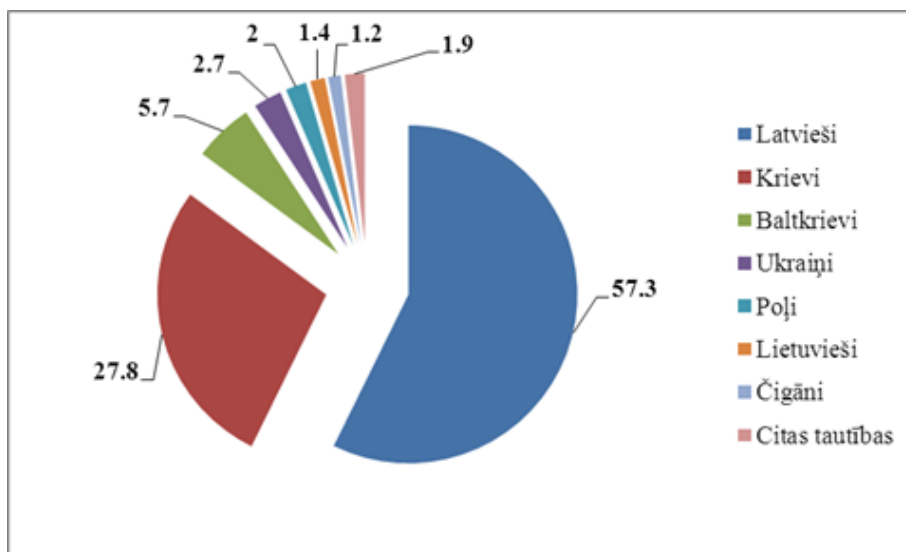

Avots: Latvijas Republikas Centrālā statistikas pārvalde

Jelgavā darbaspējas vecuma iedzīvotāju īpatsvars 2012.gadā bija 64,4% - augstāks nekā vidēji Latvijā (63,6%) un, salīdzinot ar 2011.gadu, ir samazinājies. 2012.gadā līdz darbaspējas vecumam Jelgavā bija 15,1% iedzīvotāju. Jelgavā iedzīvotāju īpatsvars līdz darbaspējas un darbaspējas vecumā ir lielāks nekā Latvijā, savukārt virs darbaspējas vecuma - mazāks. Iedzīvotāju īpatsvaram virs darbaspējas vecuma gan Jelgavā, gan Latvijā pēdējos gados ir tendence pieaugt. 2012.gadā Jelgavā tas sasniedza 20,5%.

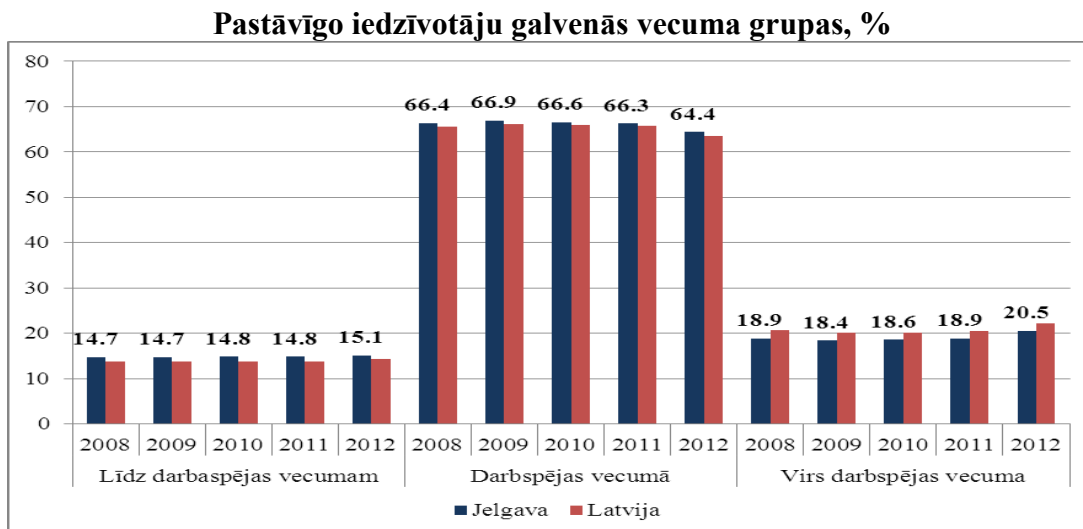

Avots: Latvijas Republikas Centrālā statistikas pārvalde

Migrācijas saldo Jelgavā 2012.gada deviņos mēnešos bija -336 cilvēki, 2011.gadā pēc CSP datiem visa gada laikā tie bija -1207 cilvēki. Negatīvais migrācijas saldo gan Jelgavas pilsētā, gan Latvijā kopumā 2012.gada 9 mēnešos bija mazāks nekā iepriekšējā 2011.gadā, kas ir pozitīva tendence, salīdzinot ar pēdējo gadu laikā uzrādīto straujo negatīvo pieaugumu. Latvijā kopumā migrācijas saldo 2012.gada deviņos mēnešos bija -3502 (2011.gadā – -23 127). 2011.gadā CSP uzrādītais lielais migrācijas saldo gan Latvijā kopumā, gan lielajās Latvijas pilsētās varētu būt saistīts ar informācijas sakārtošanu pēc Tautas skaitīšanas.

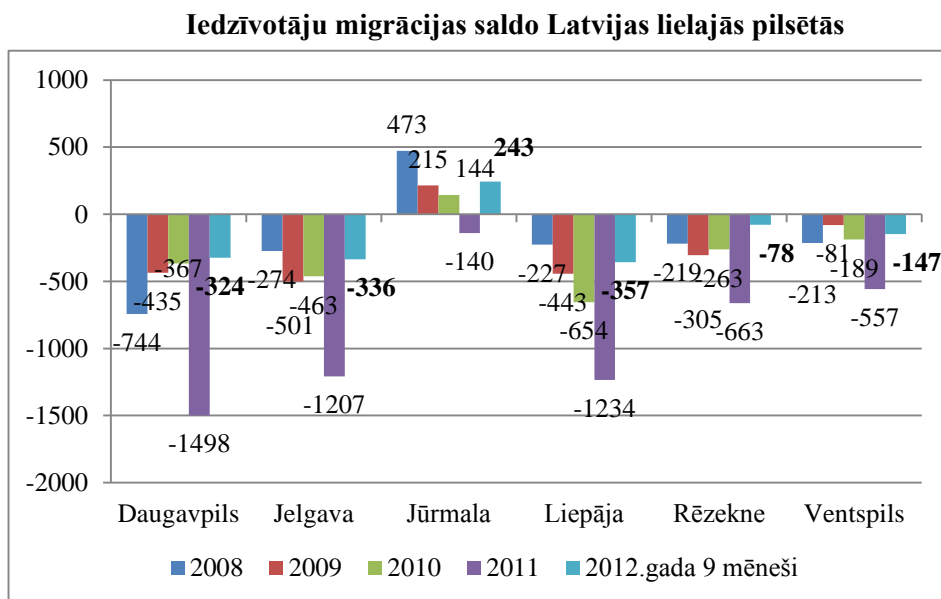

Avots: LR Centrālā statistikas pārvalde

1.2. NODARBINĀTĪBA

2012.gadā pie Jelgavas darba devējiem strādāja 22 509 darba ņēmēji, strādājošo skaits Jelgavas pilsētā 2012.gadā, salīdzinot ar 2011.gadu (21 289), ir pieaudzis par 6%, kas ir lielākais pieaugums pēckrīzes periodā. Kopējais darba ņēmēju jelgavnieku skaits 2012.gadā bija 31 936, kas par 5% vairāk nekā iepriekšējā gadā. 55% no pilsētā strādājošajiem bija jelgavnieki, savukārt Rīgā darba vietas bija atraduši 13 068 Jelgavas iedzīvotāji, pēdējos gados Rīgā strādājošo jelgavnieku skaits pieaug.

2012.gadā Jelgavā strādājošie pēc dzīves vietām

Darba ņēmēja deklarētā dzīves vieta	Darba ņēmēju skaits
Rīga	1 656
Olaines novads	165
Jelgava	12 492
Jelgavas novads	3 533
Ozolnieku novads	1 108
Dobeles novads	532
tajā skaitā Dobele	237
Tērvetes novads	135
Auces novads	102
Bauskas novads	271
tajā skaitā Bauska	113
Jūrmala	160
Tukuma novads	205
Citas teritorijas	2 150
Kopā	22 509

Avots: VID dati

2012.gadā bezdarba līmenis Jelgavā samazinājās no 9% janvārī līdz 7,9% decembrī. Bezdarba līmeņa pieaugums gada sākumā saistīts ar sezonālīti, bet pieaugums aprīļa mēnesī – ar Centrālās statistikas pārvaldes veikto ekonomiski aktīvo iedzīvotāju skaita aktualizēšanu. Līdzīga situācija bija arī Latvijā kopumā, vidējais bezdarba līmenis valstī gada laikā samazinājās no 11,7-10,5%. Bezdarbnieku skaits Jelgavā 2012.gada laikā samazinājās no 3413 cilvēkiem janvārī līdz 2617 decembrī.

Reģistrētais bezdarbnieku skaits un bezdarba līmenis 2012.gadā,%

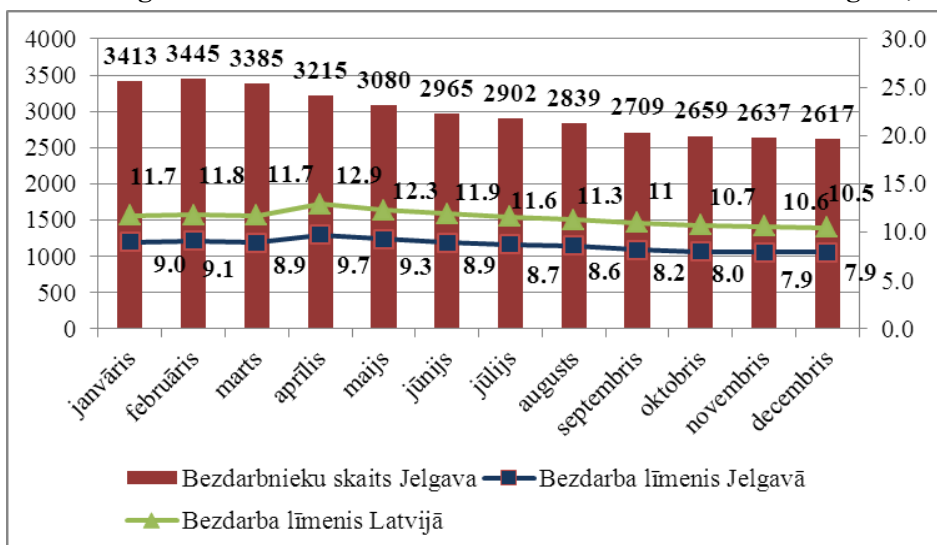

Avots: Nodarbinātības valsts aģentūras dati

1.3. EKONOMIKA

2012.gadā darba devēju skaits Jelgavā bija 1504, kas ir nedaudz mazāk nekā 2011.gadā (1528), taču darba vietu skaits pilsētā ir pieaudzis. 2012.gadā Jelgavas pilsētā reģistrēti 318 uzņēmumi (2011.gadā – 362), savukārt kopā likvidēti 94 uzņēmumi (2011.gadā - 92). 2012.gadā ir nedaudz samazinājies dibināto uzņēmumu skaits, likvidēto uzņēmumu skaits pilsētā ir palicis gandrīz iepriekšējā gada līmenī.

Laika periodā no 2008.-2012.gadam reģistrētās SIA Jelgavas pilsētā

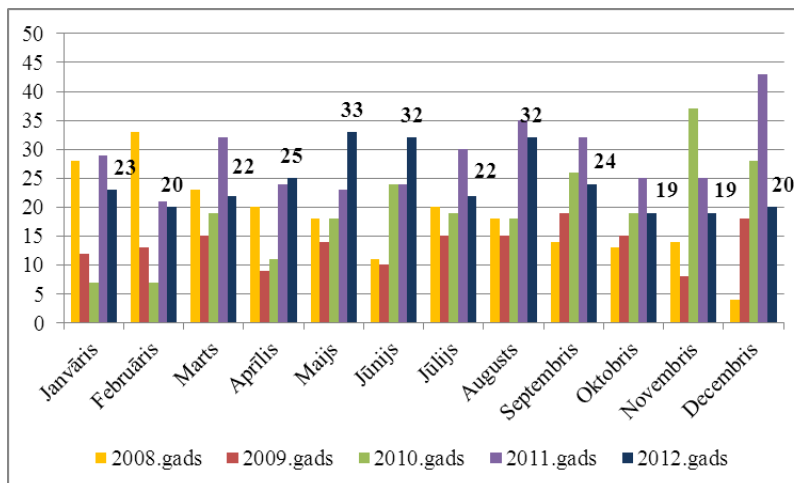

Avots: SIA „Lursoft” datu bāze

Jelgavas uzņēmumi pamatā darbojas sekojošās nozarēs: vairumtirdzniecība, mazumtirdzniecība, automobiļu remonts (673 uzņēmumi), profesionālie, zinātniskie un tehniskie pakalpojumi (297 uzņēmumi), transports un uzglabāšana (205 uzņēmumi), būvniecība (201 uzņēmumi), un apstrādes rūpniecība (173 uzņēmums).

Jelgavā dominē mikro uzņēmumi (strādājošo skaits ≤ 9). Saskaņā ar SIA „Lursoft” datiem lielākie uzņēmumi 2011.gadā pēc strādājošo skaita Jelgavā bija: SIA „Jelgavas pilsētas slimnīca” - 431 strādājošie (2012.gadā - 431), SIA „Jelgavas nekustamā īpašuma pārvalde” – 261 (2012.gadā - 266), valsts SIA „Slimnīca „Ģintermuiža”” – 500, SIA „KKR” – 284 strādājošie. Uz šo brīdi pilnīgi dati par 2012.gadu nav pieejami.

Strādājošo mēneša vidējā bruto darba samaksa (bez privātā sektora komersantiem ar nodarbināto skaitu < 50)¹

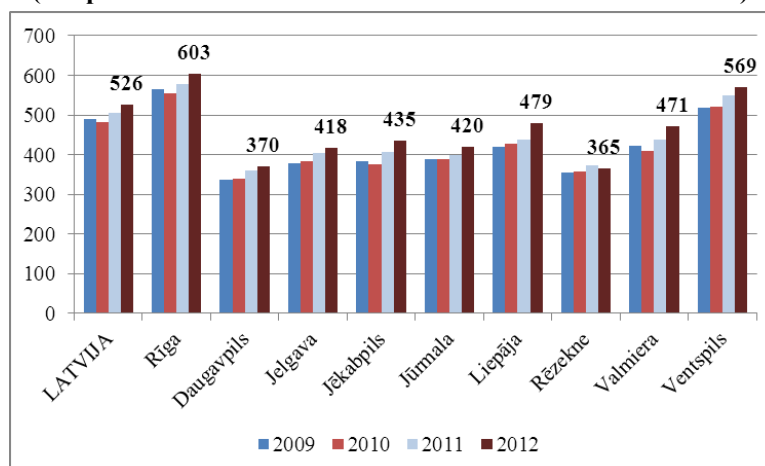

Avots: Latvijas Republikas Centrālā statistikas pārvalde

¹ informācija par privātā sektora komersantiem ar nodarbināto skaitu <50 CSP netiek apkopota

Vidējā bruto darba samaksa mēnesī Jelgavā 2012.gadā bija Ls 418 - zemāka nekā vidēji Latvijā (Ls 526). Salīdzinot ar iepriekšējo gadu, vidējā darba alga ir pieaugusi gan Jelgavā (par 3,5%), gan Latvijā kopumā (par 4,4%). Lielāka darba samaksa Jelgavā ir sabiedriskajā sektorā strādājošajiem – Ls 422 (Latvijā - Ls 515), privātajā sektorā – Ls 414 (Latvijā - Ls 540).

Jelgavas rūpniecības uzņēmumi ir konkurētspējīgi ārējā tirgū. Eksportētās produkcijas īpatsvars pa gadiem ir pieaudzis - lai gan 2012.gadā eksporta īpatsvars, salīdzinot ar 2011.gadu, samazinājās par 1 procentpunktu, skaitliskās vērtībās tas ir pieaudzis no 45266,62 līdz 52628,6 tūkst. Ls.

Apstrādes rūpniecības produkcijas apgrozījums un eksporta īpatsvars Jelgavā laika periodā no 2007.- 2012.gadam, tūkst.Ls

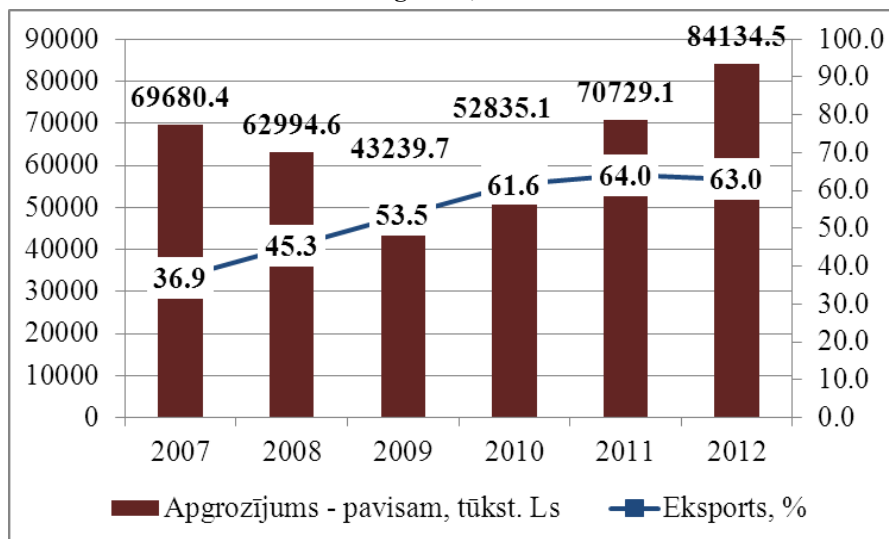

Avots: Latvijas Republikas Centrālā statistikas pārvalde

Jelgavā 2012.gadā apgrozījums apstrādes rūpniecībā, salīdzinot ar 2011.gadu, ir pieaudzis par 19%, eksports veidoja 63% no produkcijas apgrozījuma. Iekšējā tirgū apgrozījums pieauga vēl straujāk - par 24%. Viens no iemesliem apstrādes rūpniecības apgrozījuma pieaugumam iekšējā tirgū ir iedzīvotāju pirktspējas uzlabošanās, jo augot vidējai darba samaksai un pašnodarbināto ienākumiem, kā arī nodarbināto skaitam, palielinās iedzīvotāju rīcībā esošie ienākumi.

2. PAMATINFORMĀCIJA PAR JELGAVAS PILSĒTAS PAŠVALDĪBU

2.1. PĀRVALDE, PERSONĀLS, PASĀKUMI PAŠVALDĪBAS VADĪBAS UN DARBĪBAS UZLABOŠANAI

Jelgavas pilsētas pašvaldība ir vietējās pārvaldes institūcija, kas ar pilsoņu vēlētās pārstāvniecības – domes – un tās izveidoto institūciju starpniecību nodrošina pašvaldības kompetencē esošo funkciju un pašvaldības brīvprātīgo iniciatīvu izpildi, ievērojot valsts normatīvo aktu prasības un pilsētas iedzīvotāju intereses.

Pašvaldības galvenais uzdevums – būt par pilsētas ilgtspējīgas attīstības iniciatoru, katalizatoru un koordinatoru un sekmēt iedzīvotāju dzīves kvalitātes uzlabošanu.

Jelgavas pilsētas pašvaldības funkcijas realizē izpildinstitūcija – pašvaldības administrācija, kuru vada pašvaldības izpilddirektore Irēna Škutāne.

Lai veicinātu Jelgavas pilsētas attīstību, ilgtermiņā ir izvirzīts:

1. stratēģiskais mērķis – nodrošināt ilgtspējīgu Jelgavas ekonomiskās un sociālās vides attīstību, iedzīvotāju dzīves kvalitātes uzlabošanu, izmantojot pieejamos resursus, un pozicionēt pilsētu kā Zemgales plānošanas reģiona, Latvijas un Eiropas Savienības attīstības centru;
2. attīstības prioritātes:
 - ✓ izglītots, konkurētspējīgs, vesels, sociāli aktīvs un radošs iedzīvotājs;
 - ✓ ekonomiski attīstīts zināšanu, tehnoloģiju un jauninājumu centrs;
 - ✓ pilsēta ar mūsdienīgu un ilgtspējīgu dzīves vidi.

Jelgavas pilsētas pašvaldības budžets ir pamats stratēģiskā mērķa un attīstības prioritāšu īstenošanai. Pašvaldības budžeta politikas mērķis ir nodrošināt pašvaldības funkciju izpildei nepieciešamos finanšu resursus, koordinēt to izlietošanu un saglabāt budžeta stabilitāti, sekmējot ieņēmumu un izdevumu līdzsvaru.

Galvenās pašvaldības aktivitātes 2012.gadā bija saistītas ar pašvaldības pamatfunkciju izpildi, kā arī ārvalstu finanšu resursu piesaisti pilsētas infrastruktūras attīstībai. Pašvaldības īstenotās budžeta programmas detalizēti atspoguļotas pārskata 4.sadaļā un 1.pielikumā.

Jelgavas pilsētas dome ir pilsētas lēmēj institūcija, kuras darbību reglamentē Latvijas Republikas likums „Par pašvaldībām”, „Jelgavas pilsētas pašvaldības nolikums” un citi normatīvie akti. Jelgavas pilsētas domi veido 15 deputāti.

Pēc 2009.gada pašvaldību vēlēšanām Jelgavas pilsētas domes darbu vada domes priekšsēdētājs Andris Rāviņš, domes priekšsēdētāja vietnieki – Vilis Ļevčenoks un Aigars Rublis.

2012.gadā notikušas 17 domes sēdes, 4 no tām ārkārtas, pieņemti 203 lēmumi.

Lai nodrošinātu domes darbību un sagatavotu jautājumus izskatīšanai Jelgavas pilsētas domes sēdēs, darbojas četras pastāvīgās deputātu komitejas:

- Finanšu komiteja;
- Tautsaimniecības attīstības un pilsētvides komiteja;
- Sociālo lietu un veselības aizsardzības komiteja;
- Izglītības, kultūras un sporta komiteja.

Saskaņā ar Latvijas Republikas likumiem un normatīvajiem aktiem izveidotas un 2012.gadā turpināja darboties vairākas pastāvīgās komisijas un nodibinājumi pašvaldības darba nodrošināšanai. Komisiju sastāvu nosaka ar domes lēmumu, tajās tiek iekļauti deputāti, speciālisti, kā arī sabiedrības pārstāvji.

PERSONĀLS

2012.gadā Jelgavas pilsētas domes administrācijas organizatoriskajā struktūrā ir notikušas izmaiņas – izveidota Sabiedrisko attiecību pārvalde, atsevišķās struktūrvienībās darbinieku skaits mainījās atbilstoši noteiktajiem uzdevumiem un darba apjomiem.

2012.gadā pašvaldības administrācijā strādāja 150 darbinieki, salīdzinot ar 2011.gadu, strādājošo skaits samazinājies par 1 darbinieku.

Struktūrvienības nosaukums	Uz 31.12.2011.	Uz 31.12.2012.	+/-
1.Vadība	4	4	-
2.Administratīvā pārvalde:	51:	51:	-
2.1.Vadītāja	1	1	-
2.2.Vadītāja vietnieks	1	1	-
2.3.Personāla sektors	2	2	-
2.4.Civilās aizsardzības speciālists	1	1	-
2.5.Juridiskais sektors	9	9	-
2.6.Kanceleja	12	12	-
2.7.Klientu apkalpošanas centrs	6	6	-
2.8.Saimniecības sektors	19	19	-
3.Sabiedrisko attiecību pārvalde	6	6	-
4.Īpašumu konversijas pārvalde	19	19	-
5.Informācijas tehnoloģiju pārvalde	15	15	-
6.Attīstības un pilsētplānošanas pārvalde	19	19	-
7.Būvvalde	12	12	-
8.Finanšu nodaļa	14	12	-2
9.Dzimtsarakstu nodaļa	7	7	-
10.Sabiedrības integrācijas pārvalde	4	5	+1
Kopā	151	150	-1

Avots: Jelgavas pilsētas pašvaldības informācija

No Jelgavas pilsētas domes administrācijas darbiniekiem 67,3% bija sievietes, 32,7% - vīrieši. Vecumā līdz 30 gadiem bija 14,7% darbinieku, no 30 līdz 40 gadiem – 26,7% darbinieku, vecuma grupā no 40 līdz 50 gadiem – 24% darbinieku, virs 50 gadiem – 34,6% darbinieku.

Vidējā izglītība bija 22,7% darbinieku, no kuriem 8,8% šobrīd mācās augstskolās. Augstākā izglītība ir 48,7% darbinieku, no tiem 54,8% ieguvuši maģistra grādu.

LR likumā “Par pašvaldībām” noteikto patstāvīgo funkciju veikšanai Jelgavas pilsētas pašvaldībā ir izveidotas šādas iestādes un aģentūras:

Iestādes vai aģentūras nosaukums	Vadītājs	Darbinieku skaits		
		Uz 31.12.2011.	Uz 31.12.2012.	+/-
Jelgavas Izglītības pārvalde	Gunta Auza	32	32	0
Zemgales reģiona Kompetenču attīstības centrs	Sarmīte Vīksna	42	41	-1
Jelgavas Sociālo lietu pārvalde	Rita Stūrāne	96	102	+6
Jelgavas pilsētas nakts patversme	Artis Āns	9	9	0
Jelgavas Bērnu sociālās aprūpes centrs	Maija Neilande	67	66	-1
Pašvaldības iestāžu centralizētā grāmatvedība	Kristīne Umbraško	8	8	0
Jelgavas Zinātniskā bibliotēka	Aija Nadziņa	46	45	-1
Ģederta Eliasa Jelgavas Vēstures un mākslas muzejs	Gita Grase	28	29	+1
Sporta servisa centrs	Juris Kaminskis	20	22	+2
Pašvaldības policija	Viktors Vanags	175	179	+4
Bāriņtiesa	Irisa Guntra Turčinska	7	7	0
Jelgavas reģionālais tūrisma centrs	Anda Iljina	11	12	+1
Pašvaldības aģentūra «Kultūra»	Mintauts Buškevičs	41	53	+12

Iestādes vai aģentūras nosaukums	Vadītājs	Darbinieku skaits		
		Uz 31.12.2011.	Uz 31.12.2012.	+/-
Pašvaldības aģentūra «Zemgales INFO»	Jānis Kovaļevskis	8	8	0
Pašvaldības aģentūra «Pilsētsaimniecība»	Andrejs Baļčūns	58	62	+4
	Kopā:	648	675	+27

Avots: Jelgavas pilsētas pašvaldības informācija

Kopumā darbinieku skaits pašvaldības iestādēs un aģentūrās palielinājies par 27 cilvēkiem.

PASĀKUMI PAŠVALDĪBAS VADĪBAS UN DARBĪBAS UZLABOŠANAI

Jelgavas pilsētas pašvaldības darbība jau kopš no 2005.gada tiek veikta atbilstoši standartu ISO 9001:2008 un ISO 14001:2004 prasībām, kas nodrošina:

- augstāku organizācijas darbības efektivitāti;
- atbilstību likumdošanas aktu prasībām;
- organizācijas vadības procesu uzlabošanu;
- labāku atbilstību investoru kritērijiem;
- labāk apmierinātas klientu prasības;
- videi draudzīgāku lēmumu pieņemšanu.

2012.gada 14.februārī notika sistēmas uzraudzības audits atbilstoši standartu ISO 9001:2008 / ISO14001:2004 prasībām, kuru veica SIA „Bureau Veritas Latvia” auditori, pārbaudot atbilstību darbības sfērai - pašvaldības pakalpojumu nodrošināšana saskaņā ar likumu „Par pašvaldībām” un vides normatīvajiem aktiem Jelgavas pilsētā. Pašvaldības administrācijā ieviestā un uzturētā Integrētā vadības sistēma atbilst augstāk norādīto standartu prasībām.

Pašvaldības administrācijā darbojas 11 integrētās vadības sistēmas iekšējie auditori, kuri 2012.gadā veica 107 vadības sistēmas auditus. Iekšējo auditu laikā pārbaudīta sistēmas darbība, noteiktas preventīvās un korektīvās darbības.

Lai uzraudzītu pašvaldības iestāžu un aģentūru darbību, 2012.gadā tajās tika veikti 6 auditi par kopējo pārvaldi un vadību, finanšu vadību, darbinieku atlīdzību, personāla vadību, publisko iepirkumu un noslēgtiem līgumiem.

2012.gadā tika turpināta administratīvā sloga samazināšana - uzņēmējiem atvieglota dokumentu iesniegšanas un saņemšanas kārtība: tika pārskatītas veidlapas un noteiktas iespējami mazākas prasības pievienojamo dokumentu klāstā, kā arī tika paplašinātas un vienkāršotas elektroniskās saziņas iespējas ar pašvaldību.

2012.gadā tika apstiprināti saistošie noteikumi, kas nosaka pilsētas simbolikas – karoga, ģerboņa, logo, saukļa lietošanas kārtību, un izstrādāti ar mērķi nostiprināt pilsētas identitāti, tās atpazīstamību pēc simbolikas. Lai pilsētas iedzīvotājiem sniegtu skaidrojumu par pilsētas simbolikas atšķirīgo lietojumu un veidotu izpratni par to, tika organizēti konkursi pilsētas iedzīvotājiem pašvaldības laikrakstā „Jelgavas vēstnesis”. 2012.gadā tika organizēti 10 konkursi „Atrodi Jelgavas pilsētas karogu / ģerboni / logo / saukļa logo!”, kuros iedzīvotājiem bija jāatrod un jāaskaita avīzes lapaspusēs izvietotā simbolika. Kopumā konkursos piedalījās 1514 iedzīvotāji, tika sniegtas 695 pareizas atbildes.

Jelgavas pilsētā ir sagatavota un izplatīta informācija valsts un pašvaldības iestādēm par brīvprātīgā darba būtību, principiem un iespējām. Aktuālākā informācija tiek publicēta portālā www.sib.jelgava.lv. Uz 2013.gada 1.janvāri bija reģistrēti 127 brīvprātīgā darba veicēji, un, salīdzinot ar 2011.gadu, brīvprātīgo darba veicēju skaits ir pieaudzis 3 reizes. 2012.gadā Izglītības un zinātnes ministrijas izsludinātajā konkursā „Brīvprātīgais 2012” nominācijā „Ietekmīgākie brīvprātīgie 2012” galveno balvu ieguva Jelgavas tehnikuma brīvprātīgo veicēju

komanda, savukārt nominācijā „Brīvprātīgo balsts” galveno balvu Zemgalē ieguva Jelgavas pilsētas pašvaldības jaunatnes lietu speciāliste Jeļena Grīsele.

2.2. PAŠVALDĪBAS KAPITĀLA VĒRTĪBA UN PAREDZĒTĀS IZMAIŅAS

2012.gadā Jelgavas pilsētas pašvaldība bija dalībniece 14 kapitālsabiedrībās, tajā skaitā 7 kapitālsabiedrībās Jelgavas pilsētas pašvaldībai piederēja 100% kapitāla daļas (turpmāk – pašvaldības kapitālsabiedrības), 3 kapitālsabiedrībās Jelgavas pilsētas pašvaldībai bija kontrolējošā ietekme (kapitāla daļu (akciju) īpatsvars virs 50%) un 4 kapitālsabiedrībās kapitāla daļu īpatsvars bija zem 50% (turpmāk abas sauktas – līdzdalības kapitālsabiedrības).

Ilgttermiņa ieguldījumu uzskaitē kapitālsabiedrību pamatkapitālos Jelgavas pilsētas pašvaldībā tiek veikta pēc izmaksu uzskaites metodes. 2012.gada nogalē Jelgavas pilsētas pašvaldības ilgtermiņa ieguldījumi kapitālsabiedrību pamatkapitālos veidoja Ls 31 103 593 un salīdzinājumā ar 2012.gada sākumu ieguldījuma apjoms kapitālsabiedrību pamatkapitālos pieauga par Ls 392 778 jeb 1,28%.

2012.gadā Jelgavas pilsētas pašvaldība veikusi sekojošus ieguldījumus kapitālsabiedrību pamatkapitālos:

1. SIA ”Jelgavas pilsētas slimnīca” - Ls 217 100 apmērā ERAF projekta ”Infrastrukturā uzlabošana un stacionārās veselības aprūpes attīstība Jelgavas pilsētas slimnīcā” līdzfinansēšanai.

2. SIA ”Jelgavas poliklīnika” - Ls 87 520 apmērā ERAF projekta ”Primārās veselības aprūpes infrastruktūras uzlabošana” līdzfinansēšanai, jauna lifta izbūvei un kāpņu demontāžas un celtniecības darbu līdzfinansēšanai.

3. SIA ”Zemgales Olimpiskais centrs” - Ls 100 825 apmērā aizdevuma procentu un aizdevuma pamatsummas un uzturēšanas izdevumu (siltumapgāde un elektroenerģija) apmaksai, kā arī pamatkapitāla kustamās mantas - pārvietojamo tribīņu ar 280 sēdvietām iegādei.

2012.gadā Jelgavas pilsētas pašvaldība samazinājusi SIA ”Jelgavas pilsētas slimnīca” pamatkapitālu par Ls 12 667, izslēdzot no pamatkapitāla nedzīvojamo ēku Sakņudārza ielā 2, kura nav nepieciešama pašvaldības kapitālsabiedrības turpmākai saimnieciskai darbībai.

Pašvaldības kapitālsabiedrības, kas sniedz veselības aprūpes pakalpojumus, 2012.gadu noslēgušas ar finansiālo rezultātu – peļņa. Kapitālsabiedrību neto apgrozījuma ieņēmumi 2012.gadā, salīdzinot ar 2011.gadu, pieauguši vidēji par 1-2%, bet SIA ”Jelgavas pilsētas slimnīca” - līdz 20% (ieņēmumu pieaugums galvenokārt saistīts ar ieņēmumu pieaugumu no valsts apmaksājamiem pakalpojumiem). Veselības aprūpes pakalpojumu sniegšanas izmaksas (ražošanas izmaksas) 2012.gadā, salīdzinot ar 2011.gadu, pieaugušas vidēji par 2-8%, izņemot SIA ”Medicīnas sabiedrību ”OPTIMA 1”” - samazinājušās vidēji par 3%.

Saskaņā ar sabiedriskā transporta pakalpojumu nozari reglamentējošo normatīvo aktu prasībām Jelgavas pilsētas pašvaldība 2012.gadā kompensēja SIA ”Jelgavas autobusu parks” Jelgavas pilsētas nozīmes maršruta tīklā sniegto sabiedriskā transporta pakalpojumu izdevumus, kas pārsniedz gūtos ieņēmumus, tādējādi, 2012.gadā SIA ”Jelgavas autobusu parks” no pašvaldības budžeta saņēmis Ls 865 000.

SIA ”Jelgavas pilsētas slimnīca” 2012.gadā tika realizēts ERAF projekts ”Infrastrukturā uzlabošana un stacionārās veselības aprūpes attīstība Jelgavas pilsētas slimnīcā”, kura ietvaros tika veikta patoloģijas, histoloģijas laboratorijas un ambulatorās pieņemšanas nodaļas rekonstrukcija.

SIA ”Jelgavas poliklīnika” 2012.gadā uzsāka ERAF projekta ”Primārās veselības aprūpes infrastruktūras uzlabošana SIA ”Jelgavas poliklīnika”” realizāciju, saņemtas medicīnas preces un mēbeles ģimenes ārstu prakšu aprīkošanai.

SIA "Jelgavas ūdens" 2012.gadā turpināja projekta "Ūdensapgādes un kanalizācijas pakalpojumu attīstība Jelgavā, II kārtā" īstenošanas darbus. 2012.gada jūnijā noslēgts civiltiesisko līgumu ar Vides aizsardzības un reģionālās attīstības ministriju par projekta "Ūdenssaimniecības pakalpojumu attīstība Jelgavā, III kārtā" īstenošanu.

Pašvaldības kapitāla vērtība kapitālsabiedrībās un tās izmaiņas

N. p. k.	Kapitālsabiedrības nosaukums, Reģistrācijas Nr., datums un juridiskā adrese	Reģistrētais pamatkapitāls uz 31.12.2011.			Reģistrētais pamatkapitāls uz 31.12.2012.			Izmaiņas ieguldījuma summai (+;-) Ls	Daļas nominālvērtība
		Summa Ls	Kapitāla daļu skaits	Pašvaldības kapitāla īpatsvars %	Summa Ls	Kapitāla daļu skaits	Pašvaldības kapitāla īpatsvars %		
1	SIA "Jelgavas pilsētas slimnīca" Nr.41703007038 Reģ.KR 11.11.2003. Brīvības bulvāris 6, Jelgava	1871928	1871928	100,00	2076361	2076361	100,00	204433	1,00
2	SIA "Jelgavas poliklīnika" Nr.41703007095 Reģ. KR 05.12.2003. Sudrabu Edžus iela 10, Jelgava	768301	768301	100,00	855821	855821	100,00	87520	1,00
3	SIA "Medicīnas sabiedrība "OPTIMA 1" Nr.41703007451 Reģ.KR 03.03.2004. Raina iela 42, Jelgava	348213	348213	100,00	348213	348213	100,00	0	1,00
4	SIA "Jelgavas autobusu parks" Nr.40003152664 Reģ. KR 02.05.2003. Meiju ceļš 62, Jelgava	3299835	3299835	100,00	3299835	3299835	100,00	0	1,00
5	SIA "Jelgavas ūdens" Nr.41703001321 Reģ. KR 29.07.2003. Ūdensvada iela 4, Jelgava	3003539	3003539	100,00	3003539	3003539	100,00	0	1,00
6	SIA "Jelgavas nekustamā īpašuma pārvalde" Nr.43603011548 Reģ. KR 05.10.2004. Pulkveža Brieža iela 26, Jelgava	138889	138889	100,00	138889	138889	100,00	0	1,00
7	SIA "Jelgavas tirgus" Nr.43603007966 Reģ. Kr. 07.04.2003. Uzvaras iela 56, Jelgava	527978	527978	100,00	527978	527978	100,00	0	1,00
	Kopā pašvaldības kapitālsabiedrībās:	9958683	9958683	x	10250636	10250636	x	291953	x
8	SIA "Zemgales EKO" Nr.43603040477 Reģ.Kr.11.11.2009. Uzvaras iela 8, Jelgava	2000	1440	72,00	2000	1440	72,00	0	1,00
9	AS "Jelgavas siltumtīklu uzņēmums" Nr.41703001340 Reg. KR 12.06.2003. Pasta iela 47, Jelgava	17368870	12437181	71,61	17368870	12437181	71,61	0	1,00

N. p. k.	Kapitālsabiedrības nosaukums, Reģistrācijas Nr., datums un juridiskā adrese	Reģistrētais pamatkapitāls uz 31.12.2011.			Reģistrētais pamatkapitāls uz 31.12.2012.			Izmaiņas ieguldījuma summai (+;-) Ls	Daļas nominālvērtība
		Summa Ls	Kapitāla daļu skaits	Pašvaldības kapitāla īpatsvars %	Summa Ls	Kapitāla daļu skaits	Pašvaldības kapitāla īpatsvars %		
10	SIA "Jelgavas komunālie pakalpojumi" Nr.43603022128 Reģ. KR 27.09.2004. Dobeles šoseja 34, Jelgava	16667	8500	51,00	16667	8500	51,00	0	1,00
11	SIA "Zemgales olimpiskais centrs" Nr.43603019077 Reģ. KR 05.05.2003. Kronvalda iela 24, Jelgava	16212711	7492711	46,22	16313536	7593536	46,55	100825	1,00
12	SIA "Sporta komplekss "Zemgale" Nr.43603012859 Reģ. KR 29.09.2003. Rīgas iela 11, Jelgava	664000	2168	32,65	664000	2168	32,65	0	100,00
13	SIA "Datorcentrs" Nr.40003364684 Reģ.KR 22.11.2004. Zemgales prospekts 9, Jelgava	38300	225	5,87	38300	225	5,87	0	10,00
14	AS "AMO PLANT" Nr.43603023960 Reģ.KR 21.06.2005. Aviācijas iela 42, Jelgava	21706500	2373	2,73	21706500	2373	2,73	0	250,00
Kopā līdzdalības kapitālsabiedrībās:		56009048	19944598	x	56109873	20045423	x	100825	x
Pavisam:		65967731	29903281	x	66360509	30296059	x	392778	x

Avots: Jelgavas pilsētas pašvaldības informācija

2.3. PAŠVALDĪBAS NEKUSTAMĀ ĪPAŠUMA NOVĒRTĒJUMS

Salīdzinot ar 2011.gadu, Jelgavas pilsētas pašvaldības nekustamo īpašumu vērtība uz 2012.gada beigām samazinājās par **Ls 1 489 329**, sasniedzot **Ls 71 468 404**.

Bilances postenis	Atlikums uz 31.12.2011.	Atlikums uz 31.12.2012.	Novirze + vai -
1210 Zeme, ēkas un būves, t.sk.	72 957 733	71 468 404	-1 489 329
1211 Dzīvojamās ēkas	234	0	-234
1212 Nedzīvojamās ēkas	16 805 891	16 782 470	-23 421
1213 Transporta būves	21 778 806	20 560 965	-1 217 841
1214 Zeme zem ēkām un būvēm	9 538 146	9 569 564	+31 418
1217 Pārējā zeme	15 711 305	15 162 391	-548 914
1218 Inženierbūves	8 926 892	9 189 451	+262 559
1219 Pārējais nekustamais īpašums	196 459	203 563	+7 104

Avots: Jelgavas pilsētas pašvaldības informācija

Dzīvojamās ēkas

Dzīvojamo ēku (t.sk. dzīvokļu) vērtība, salīdzinot ar 2011.gadu, ir samazinājusies par **Ls 234** (ēkas statusa maiņa uz Nedzīvojamām ēkām).

Nedzīvojamās ēkas

Nedzīvojamo ēku vērtība, salīdzinot ar 2011.gadu, samazinājusies par **Ls 23 421**.

2012.gadā veikti darījumi:

- Nopirkta nedzīvojamās ēkas Ls 77 750 vērtībā (t.sk. bērnu dārza ēka Ganību ielā 66, Jelgavā).
- Uzņemta grāmatvedības uzskaitē ēka (Sakņudārza ielā 2, Jelgavā) ar vērtību Ls 10 112 (samazināts ieguldījums pamatkapitālā SIA „Jelgavas pilsētas slimnīca”).
- Pārklasificētas uzkrātās kapitālā remonta izmaksas uz „Nedzīvojamās ēkas” Ls 232 655 vērtībā.
- 2012.gadā no uzskaites izslēgtas, nojauktas divas nedzīvojamās ēkas (Meiju ceļš 66 un Garozas iela 31, Jelgava) kopsummā par Ls 36 856, uzkrātais nolietojums - Ls 2 720.
- Pašvaldības ietvaros bez atlīdzības nodotas un saņemtas nedzīvojamās ēkas kopsummā par Ls 8 428.
- Uzkrātā nolietojuma nedzīvojamām ēkām kopsumma - Ls 309 711.

Transporta būves

Salīdzinot ar 2011.gadu, transporta būvju vērtība samazinājusies par **Ls 1 217 841**.

2012.gadā veiktie darījumi:

- Transporta būvju vērtība palielināta par Ls 34 850 (Jelgavas pilsētas pašvaldības policija administratīvās ēkas pagalma rekonstrukcija).
- Uzņemtas JPPA „Pilsētsaimniecība” bilancē transporta būves kopsummā par Ls 289 996.
- Uzkrātā nolietojuma transporta būvēm kopsumma - Ls 1 542 687.

Zeme zem ēkām un būvēm

Zemes vērtība zem ēkām un būvēm, salīdzinot ar 2011.gadu, ir palielinājusies par **Ls 31 418**.

Pašvaldības bilancē uz 31.12.2012. uzrādīti **2351,98 ha** zemes ar vērtību **Ls 9 569 564**. Šo zemes platību vērtība tiek uzskaitīta pamatojoties uz Valsts zemes dienesta izziņām par zemes kadastrālo vērtību, ja īpašums tiek iegādāts, izmantojot pirkuma tiesības vai pamatojoties uz pirkuma pārdevuma līgumu.

Pārējā zeme (karjeri, kapu teritorija, meža zeme un cita zeme)

Jelgavas pilsētas pašvaldībā pārējā zeme aizņem 1790,45 ha. Jelgavas pilsētas pašvaldības administrācijas bilancē uzskaitīti 1041,37 ha (58,16%) zemes Ls 10 003 428 vērtībā, JPPA „Pilsētsaimniecība” bilancē - 749,08 ha (41,84%) zemes Ls 5 158 963 vērtībā.

Pārējās zemes vērtība, salīdzinot ar 2011.gadu, ir samazinājusies par Ls 548 914.

Inženierbūves

Inženierbūvēs uzskaita visa veida inženierbūves – ūdens uzkrāšanas un novadīšanas būves un konstrukcijas, meliorācijas sistēmas, sakaru un elektroapgādes līnijas, naftas un gāzes cauruļvadus, ūdensvadus, siltumtrašu un kanalizācijas tīklus, citas celtnes un būves. Jelgavas pilsētas pašvaldībā 90,35 % inženierbūvju ir uzskaitītas JPPA „Pilsētsaimniecība” bilancē.

Inženierbūvju vērtība, salīdzinot ar 2011.gadu, ir palielinājusies par **Ls 262 559**.

Pārējā nekustamā īpašuma vērtība, salīdzinot ar 2011.gadu, palielinājusies par **Ls 7 104**.

3. TERITORIJAS ATTĪSTĪBAS PLĀNOŠANA, ĪSTENOŠANA UN UZRAUDZĪBA

3.1. ATTĪSTĪBAS PLĀNOŠANA, IEPRIEKŠĒJĀ UN KĀRTĒJĀ GADĀ PLĀNOTIE PASĀKUMI PLĀNOŠANAS DOKUMENTU ĪSTENOŠANAI

Jelgavas pilsētas attīstība ir balstīta uz diviem ilgtermiņa teritorijas attīstības plānošanas dokumentiem - attīstības stratēģiju 2007.-2020.gadam un teritorijas plānojumu 2009.-2021.gadam, kā arī vidēja termiņa plānošanas dokumentu – integrētas attīstības programmu 2007.-2020.gadam.

Lai konstatētu pārmaiņas pilsētas sociālajā, ekonomiskajā un vides situācijā, parādītu pašvaldības darbības progresu, noteiktu, vai stratēģiskie plānošanas dokumenti - ilgtermiņa attīstības stratēģija un attīstības programma - tiek īstenoti kā plānots, nodrošinātu ar informāciju politiķus, sabiedrību un citus interesentus, Jelgavas pilsētas pašvaldības administrācija sadarbībā ar pārējām pašvaldības struktūrvienībām un institūcijām katru gadu sagatavo pārskatu par Jelgavas pilsētas stratēģisko plānošanas dokumentu īstenošanu, kurā analizēta rezultatīvo rādītāju izpilde, piesaistītās investīcijas un īstenoto projektu rezultāti iepriekšējā gadā. Pārskats par 2012.gadu būs pieejams sabiedrībai pašvaldības mājas lapā 2013.gada oktobrī.

Informāciju par aktuālajiem projektiem - pilsētas plānošanas dokumentu īstenošanas instrumentiem - skat. publiskā pārskata 3.3.sadaļā.

Eiropas Sociālā fonda finansētā projekta Nr.1DP/1.5.3.2.0/10/APIA/VRAA/080 „Jelgavas pilsētas attīstības plānošanas kapacitātes paaugstināšana” ietvaros 2012.gadā izstrādāta Jelgavas pilsētas attīstības programmas 2014.-2020.gadam 1.redakcija un aktualizēta Jelgavas pilsētas ilgtermiņa attīstības stratēģija 2007.-2020.gadam, kas nodotas publiskai apspriešanai 2013.gada sākumā.

2012.gadā saistošo noteikumu veidā apstiprināti 2 detālplānojumi teritorijām ar kopējo platību 5 ha jeb 0,05% no pilsētas teritorijas un 14 zemes ierīcības projekti ar kopējo platību 25,9 ha jeb 0,16% no pilsētas teritorijas.

2012.gadā saistošo noteikumu veidā izstrādāti un apstiprināti **detālplānojumi** šādām teritorijām:

Nr. p.k.	Adrese	Detālplānojuma izstrādes mērķis	Domes lēmuma datums un Nr.	Saistošo noteikumu Nr.
1.	Miezītes ceļš 38A	Savrupmāju apbūve	20.12.2012. Nr.17/16	12-33
2.	Kalnciema ceļš 31 un Kalnciema ceļš 31A	Sabiedrisko un darījumu iestāžu objektu apbūve un savrupmāju apbūve	20.12.2012. Nr.17/17	12-34

Avots: Jelgavas pilsētas pašvaldības informācija

2012.gadā izstrādāti un apstiprināti **zemes ierīcības projekti** šādām teritorijām:

Nr. p.k.	Adrese	Zemes komisijas lēmuma Nr. un datums
1.	Tērvetes iela 260	Lēmums Nr.1/9.1, 24.01.2012.
2.	Pukveža Oskara Kalpaka iela 37A	Lēmums Nr.1/9.2, 24.01.2012.
3.	Pasta sala 3	Lēmums Nr.2/9.2, 21.02.2012.
4.	Garozas iela 38C	Lēmums Nr.3/9.1, 20.03.2012.
5.	Viskaļu iela 51	Lēmums Nr.4/9.1, 24.04.2012.
6.	Zirgu iela 35A un Zirgu iela 33	Lēmums Nr.6/9.1, 12.06.2012.

Nr. p.k.	Adrese	Zemes komisijas lēmuma Nr. un datums
7.	Dobeles šoseja 9	Lēmums Nr.7/9.1, 24.07.2012.
8.	Tērvetes iela 186A	Lēmums Nr.7/9.2, 24.07.2012.
9.	Graudu iela 6 un Graudu iela 6A	Lēmums Nr.7/9.3, 24.07.2012.
10.	Mednieku iela 35	Lēmums Nr.7/9.4, 24.07.2012.
11.	Ganību iela 86 un Ganību iela 86B	Lēmums Nr.11/9.1, 13.11.2012.
12.	Sargu iela 20	Lēmums Nr.11/9.2, 13.11.2012.
13.	Akmeņu iela 14	Lēmums Nr.11/9.3, 13.11.2012.
14.	Zemgales prospekts 19A	Lēmums Nr.12/9.1, 14.12.2012.

Avots: Jelgavas pilsētas pašvaldības informācija

3.2.BŪVNICĪBAS PROCESA UZRAUDZĪBA

Ekspluatācijā pieņemtās ēkas un izsniegtās būvatļaujas Jelgavā 2012.gadā

Nr. p.k.	Būves	Izsniegtās būvatļaujas (skaits)			Pieņemti ekspluatācijā (skaits)		
		Kopā	Jauna būvniecība	Rekonstrukcija, renovācija	Kopā	Jauna būvniecība	Rekonstrukcija, renovācija
	Būves kopā (I+II)	168	92	76	96	58	38
I	Ēkas						
1.	Dzīvojamās mājas						
1.1.	Individuālās mājas	53	31	22	35	24	11
1.2.	Daudzdzīvokļu mājas	4	-	4	1	1	-
2.	Nedzīvojamās ēkas						
2.1.	Rūpnīcas	2	2	-	4	3	1
2.2.	Veikali (tirdzniecības objekti)	7	2	5	2	-	2
2.3.	Pakalpojumu objekti	23	5	18	10	-	10
	Citi	35	23	12	17	12	5
II	Inženierbūves						
1.	ielas	1	-	1	3	1	2
	u.t.t.	43	29	14	24	17	7

Avots: Jelgavas pilsētas pašvaldības informācija

Nozīmīgākie objekti, kuriem izsniegtas būvatļaujas 2012.gadā

Nr.p.k.	Adrese	Objekta pasūtītājs, nosaukums
1.	Rūpniecības iela 73	SIA "Fortum Jelgava", biokurināmā koģenerācijas elektrostacija
2.	Bauskas iela 2	A/s "Jelgavas Dzirnava", rudzu un kviešu miltu ražotne
3.	Bauskas iela 2	SIA "Zemgales labība", graudu pārstrādes produktu maisījumu ražotne
4.	Kr.Barona iela 8	SIA "Mārīte", ražošanas ēkas rekonstrukcija par sabiedrisko ēku (palīgēkas nojaukšana)
5.	Pasta sala	Jelgavas pilsētas dome, Pasta salas labiekārtošana, 2.kārta
6.	Katoļu iela 10B	SIA "RIGABURGER", ātrās ēdināšanas restorāns "Hesburger"
7.	Brīvības bulvāris 1	SIA "PREMIER ESTATES LTD", restorāna jaunbūve

Avots: Jelgavas pilsētas pašvaldības informācija

Nozīmīgākie objekti, kas pieņemti ekspluatācijā 2012.gadā

Nr.p.k.	Adrese	Objekta pasūtītājs, nosaukums
1.	Uzvaras iela 12	SIA "TONUSS", tirdzniecības un atpūtas komplekss "TONUSS" rekonstrukcija, 3.kārta
2.	Garozas iela 15	Jelgavas pilsētas pašvaldības aģentūra "Kultūra", kultūras nama "Rota" jumta rekonstrukcija, fasādes renovācija 1.kārta
3.	Ganību iela 78A	SIA "Zelta Vārpa Agro", maizes ceptuve ar administratīvo ēku
4.	Langervaldes iela 7	SIA „Latvijas Piens”, piena pārstrādes uzņēmuma ražošanas ēkas
5.	Brīvības bulvāris 6	SIA "Jelgavas pilsētas slimnīca", infrastruktūras uzlabošana un stacionārās veselības aprūpes attīstība Jelgavas pilsētas slimnīcā. Slimnīcas pataloģijas nodaļas, histoloģijas laboratorijas un ambulatorās pieņemšanas nodaļas rekonstrukcija
6.	Viskaļu iela 95	SIA „LOCITECH ESTATE”, angārs
7.	K.Helmaņa iela 8	Latvijas Lauksaimniecības universitāte, ārējā gāzes apgāde, Veterinārmedicīnas fakultātes infrastruktūras modernizācija ERAF līdz finansētā projekta ietvaros
8.	Filozofu iela 69	VSIA slimnīca "Ģintermuiža", motivācijas programmas ēkas rekonstrukcija
9.	Brīvības bulvāris 1	SIA "Statoil Fuel&Retail Latvija", DUS Statoil Jelgava rekonstrukcija

Avots: Jelgavas pilsētas pašvaldības informācija

3.3. INVESTĪCIJAS

PUBLISKĀS INVESTĪCIJAS

2012.gadā Jelgavas pilsētas pašvaldība un tās institūcijas sagatavojušas un dažādiem fondiem finansējuma piesaistei iesniegušas 21 projektu. 2012.gada laikā atbalstīti 18 projekti jeb 86% no iesniegtajiem, t.sk. noslēgti finansējuma līgumi par 14 projektu īstenošanu. 2 projektus jeb 10% no iesniegtajiem projektiem sagatavojusi un iesniegusi Jelgavas pilsētas dome, pārējos sagatavojušas un iesniegušas pašvaldības institūcijas (pašvaldības iestādes un uzņēmumi).

2012.gadā Jelgavas pilsētas pašvaldība un tās institūcijas kopā projektu veidā piesaistījušas² līdzekļus Ls 6 571 662 apmērā.

Domes administrācija piesaistījusi Ls 4 117 973 jeb 79% no pašvaldības un tās institūciju kopējā piesaistītā finansējuma apjoma. Finanšiāli apjomīgākais projekts, par kura īstenošanu noslēgts līgums 2012.gadā, bija ERAF līdzfinansētais projekts „Lietuvas šosejas rekonstrukcija no Miera ielas līdz Rūpniecības ielai”. Pašvaldības institūcijas kopā piesaistījušas Ls 1 077 247 jeb 21% no pašvaldības un tās institūciju kopējā piesaistītā finansējuma apjoma.

² Projektu veidā piesaistītais finansējums aprēķināts, saskaitot noslēgto līgumu par projektu finansēšanu kopsummas pārskata gadā

Lielākie projekti, par kuru finansēšanu noslēgti līgumi 2012.gadā

Projekta nosaukums	Kopējais projekta finansējums, Ls	Finansējuma avoti	Plānotie rezultāti
Lietuvas šosejas rekonstrukcija no Miera ielas līdz Rūpniecības ielai	3 890 941	ERAF 74% Valsts 2,25% Pašvaldība 23,75%	Tiks uzlabota ielu infrastruktūras stāvoklis Lietuvas šosejas posmā no Miera ielas līdz Rūpniecības ielai
Ūdenssaimniecības pakalpojumu attīstība Jelgavā, III kārtā	1 376 442	Kohēzijas fonds – 75,5%, valsts – 4,5%, Jelgavas ūdens – 20%	Tiks turpināta ūdensapgādes un kanalizācijas tīklu paplašināšana
Ekoloģisko avāriju likvidēšana un vides piesārņojuma mazināšana Lielupes baseina teritorijā	172 848	ERAF - 85% Valsts – 5% Pašvaldība – 10%	Ekoloģisko avāriju iestāšanās un novēršanas scenāriju izstrāde un integrēšanā esošajā ĢIS; Agrīnās apziņošanas (WEB un SMS) sistēmas izstrāde saskaņā ar ekoloģisko avāriju iestāšanās un novēršanas scenārijiem un savietošana ar esošo ĢIS; Teorētiskās un praktiskās apmācības ekoloģisko avāriju novēršanā
Daudzdzīvokļu dzīvojamās mājas Raiņa ielā 9, Jelgavā energoefektivitātes paaugstināšanas pasākumi	170 000	ERAF - 47% dzīv. īpašnieki - 53%	Paaugstināta ēkas energoefektivitāte.
Daudzdzīvokļu dzīvojamās mājas Kalnciema ceļā 99, Jelgavā energoefektivitātes paaugstināšanas pasākumi	116 000	ERAF - 47% dzīv. īpašnieki - 53%	Paaugstināta ēkas energoefektivitāte
Daudzdzīvokļu dzīvojamās mājas Kalnciema ceļā 101, Jelgavā energoefektivitātes paaugstināšanas pasākumi	114 680	ERAF - 47% dzīv. īpašnieki - 53%	Paaugstināta ēkas energoefektivitāte
Daudzdzīvokļu dzīvojamās mājas Katoļu ielā 1, Jelgavā energoefektivitātes paaugstināšanas pasākumi	168 091	ERAF - 47% dzīv. īpašnieki - 53%	Paaugstināta ēkas energoefektivitāte
Daudzdzīvokļu dzīvojamās mājas Kronvalda ielā 5, Jelgavā energoefektivitātes paaugstināšanas pasākumi	133 024	ERAF - 47% dzīv. īpašnieki - 53%	Paaugstināta ēkas energoefektivitāte

Avots: Jelgavas pilsētas pašvaldības informācija

Lielākais finansējuma apjoms 2012.gadā piesaistīts pilsētas teritorijas labiekārtošanas pasākumiem – 62%, komunālo pakalpojumu organizēšanai – 21%, nekustamā īpašuma pārvaldības programmai – 15%.

Jelgavas pilsētas pašvaldības un tās institūciju 2012.gadā projektu veidā piesaistītais finansējums sadalījumā pa pašvaldības funkcijām, Ls

Teritorijas labiekārtošana	4 093 245
Komunālo pakalpojumu organizēšana	1 376 442
Nekustamā īpašuma pārvaldības programma	983 959
Izglītība	86 966
Kultūra	6 322
Pašvaldības administratīvās kapacitātes stiprināšana	24 728
Kopā	6 571 662

Avots: Jelgavas pilsētas pašvaldības informācija

Salīdzinot piesaistītā finansējuma apjomu pa gadiem, sevišķi straujš pieaugums bija tieši 2010.gadā, pēdējos divos gados piesaistīto investīciju apjoms nav tik liels, taču tas ir objektīvi izskaidrojams ar apstākli, ka daudzās finansējuma programmās ES struktūrfondu nauda ir sadalīta, un projektu konkursi vairs netiek sludināti, attiecīgi pašvaldībai vairs nav tik daudz iespēju projektu iesniegšanai.

Jelgavas pilsētas pašvaldības un tās institūciju projektu veidā piesaistītais finansējums 2001.-2012.gadā, Ls

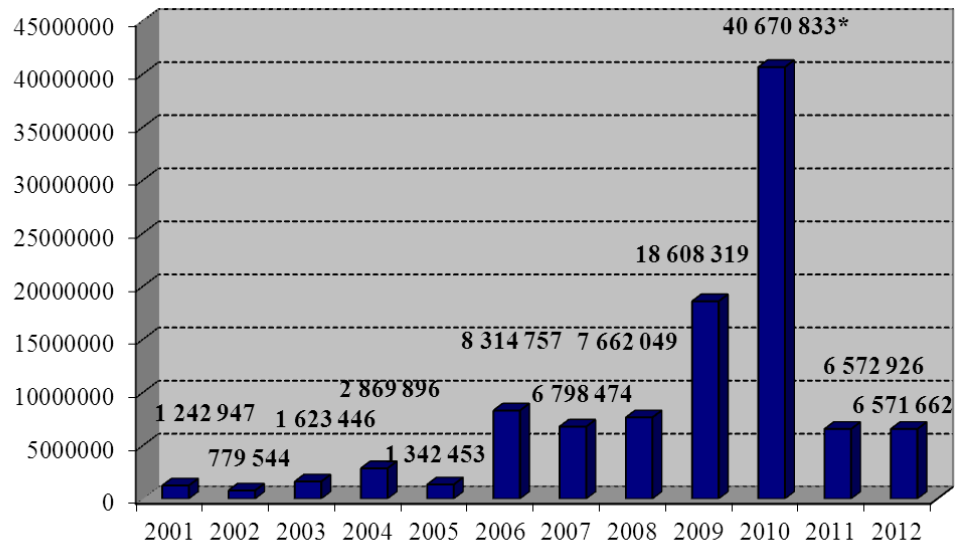

* t.sk. 17 657 174 Ls – SIA „Jelgavas Ūdens” Kohēzijas fonda projekta finansējums

Avots: Jelgavas pilsētas pašvaldības informācija

Projekti, kuru ietvaros 2012.gadā veiktas lielākās investīcijas

Projekta nosaukums	Kopējais projekta finansējums, Ls	Investētā finansējuma apjoms 2012.gadā, Ls
Ielu infrastruktūras un Driksas upes krastmalas sakārtošana	16 207 982	7 592 599
Lietuvas šosejas rekonstrukcija no Miera ielas līdz Rūpniecības ielai	3 890 941	550 496
Pasta salas labiekārtošana un upju kā tūrisma un aktīvās atpūtas produkta veidošana Jelgavā	1 162 365	288 217
Hidrotehnisko būvju rekonstrukcija plūdu draudu risku novēršanai Kalnciema ceļa - Loka maģistrāles rajonā Jelgavā	506 792	506 008
Izglītības iestāžu informatizācija Jelgavas pilsētā	309 071	258 140
Zinātnes un ražošanas sadarbības veidošana Jelgavā un Šauļos	98 672	11 309
Sociālās rehabilitācijas programma Jelgavas pilsētā dzīvojošām romu tautības ģimenēm ar pirmsskolas vai skolas vecuma bērniem	78 730	28 292
Šauļu un Jelgavas pilsētu pašvaldību sadarbība kultūras un sporta dzīves pilnveidošanā	78 078	20 143
Radošo industriju attīstība Latvijas-Lietuvas pierobežas reģionā	70 325	33 495
Jelgavas pilsētas attīstības plānošanas kapacitātes paaugstināšana	25 000	10 308
Jelgavas pilsētas pašvaldības kapacitātes stiprināšana II-kārta	24 728	10 303

Projekta nosaukums	Kopējais projekta finansējums, Ls	Investētā finansējuma apjoms 2012.gadā, Ls
Jelgavas pilsētas pašvaldības kapacitātes stiprināšana Eiropas Savienības un citu ārvalstu finanšu palīdzības līdzfinansēto projektu sagatavošanā un īstenošanā	17 309	17 039

Avots: Jelgavas pilsētas pašvaldības informācija

PRIVĀTĀS INVESTĪCIJAS

Nozīmīgākie 2012.gadā Jelgavā realizētie uzņēmumu projekti:

- pabeigta SIA „Latvijas piens” vājpiena koncentrāta, saldā krējuma un siera ražošanas ēku būvniecība. Projekta kopējās izmaksas ir 10,5 miljoni latu, t.sk. kredīts investīcijām ir aptuveni 6,5 miljoni latu, zemnieku pašu ieguldījums - 1,275 miljoni latu un ES līdzfinansējums - 2 951 776,80 latu. Vienas dienas laikā rūpnīcā ir iespējams pārstrādāt 250 tonnas piena, un darbs tiek nodrošināts apmēram 50 cilvēkiem.
- 2012.gadā būtiskas investīcijas savā uzņēmumā ieguldījis SIA "Zelta Vārpa Agro" - ekspluatācijā nodota maizes ceptuve ar administratīvo ēku, investējot Ls 250 000.

Nozīmīgākie 2012.gadā Jelgavā uzsāktie uzņēmumu projekti:

- SIA „Metalleks” uzsācis ERAF projekta realizāciju aktivitātes „Augstas pievienotās vērtības investīcijas” ietvaros, kura kopējās attiecināmās izmaksas Ls 6 399 393. Īstenojot projektu, tiks iegādāta automatiskā ražošanas līnija, kas nodrošinās jaunu rūpniecisku metālizstrādājumu ražošanu no krāsainajiem metāliem - vara cauruļvada savienojuma mezglu ražošanu.
- AS "Jelgavas Dzirnava" uzsākusi darbus pie rudzu un kviešu miltu ražotnes būvniecības Bauskas ielā 2, plānotās investīcijas ~ Ls 600 000.
- SIA "Zemgales labība" noslēdza līgumu par graudu pārstrādes produktu maisījumu ražotnes būvniecību, plānotās investīcijas ~ Ls 1 686 900. Papildus plānots iegādāties tehnoloģiskās iekārtas par ~5,5 miljoni eiro.
- SIA "RIGABURGER" uzsāka ātrās ēdināšanas restorāna "Hesburger" būvniecību Katoļu ielā 10B, plānotās investīcijas ~ Ls 610 000.
- SIA "PREMIER ESTATES LTD" uzsāka starptautiska sabiedriskās ēdināšanas uzņēmuma "McDonald's" būvniecību Brīvības bulvārī 1, plānotās investīcijas ~ 1,4 miljoni eiro.

4. PAŠVALDĪBAS BUDŽETS

4.1. JELGAVAS PILSĒTAS PAŠVALDĪBAS BUDŽETA IEŅĒMUMI

Jelgavas pilsētas pašvaldības 2012.gada konsolidētā budžeta resursu (ieņēmumu) precizētais plāns bija Ls 50 279 328, un tas ir izpildīts 98% jeb Ls 49 390 405 apmērā.

Pārskata gada konsolidētie ieņēmumi bija Ls 41 009 420 (t.sk. ieņēmumi no pamatdarbības Ls 38 669 515 + ieņēmumi no pamatlīdzekļu pārdošanas Ls 3 994 + kārtējā gadā saņemtie aizņēmuma līdzekļi Ls 2 335 911) un, salīdzinot ar 2011.gadu, ir samazinājušies par Ls 2 241 656.

2012.gadā pašvaldība saņēma aizņēmuma līdzekļus Eiropas Savienības struktūrfondu projektu realizācijai Ls 2 335 911 apmērā.

Naudas līdzekļu atlikums perioda sākumā bija Ls 8 380 932, savukārt perioda beigās - Ls 3 363 064, samazinājums – par Ls 5 017 868 jeb 60%.

Ziedojumi 2012.gadā tika saņemti Ls 34 635 apmērā.

Jelgavas pilsētas pašvaldības 2012.gada konsolidētā budžeta resursi, Ls

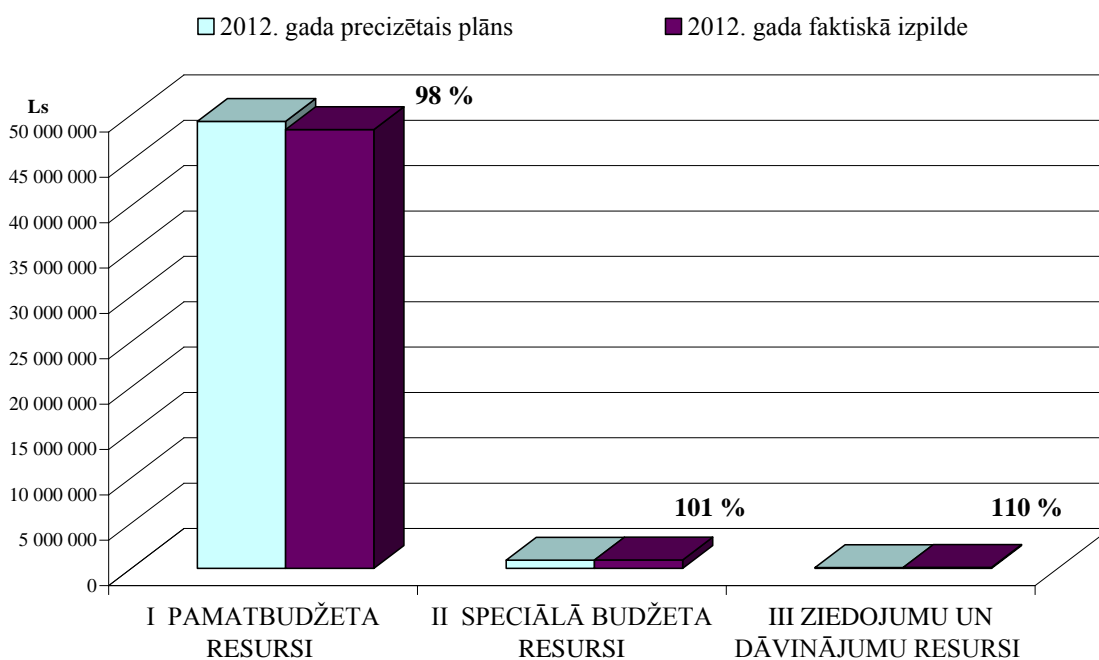

Avots: Jelgavas pilsētas pašvaldības informācija

2012.gada pamatbudžeta ieņēmumu plāns ir izpildīts 98% jeb Ls 48 358 810 apmērā. Plāna neizpilde ir saistīta ar to, ka plānotie aizņēmuma līdzekļi Ls 4 531 774 ir apgūti 52% jeb Ls 2 335 911 apmērā. Savukārt nodokļu ieņēmumu izpilde ir 104% apmērā, t.sk. iedzīvotāju ienākuma nodokļa izpilde - 105%, nekustamā īpašuma nodokļa izpilde – 92% un azartspēļu nodokļa izpilde bija 120%. Nenodokļu ieņēmumu izpilde - 142%, budžeta iestāžu ieņēmumu izpilde – 107%.

Jelgavas pilsētas pašvaldības pamatbudžeta ieņēmumu izpildes struktūra 2012.gadā, Ls

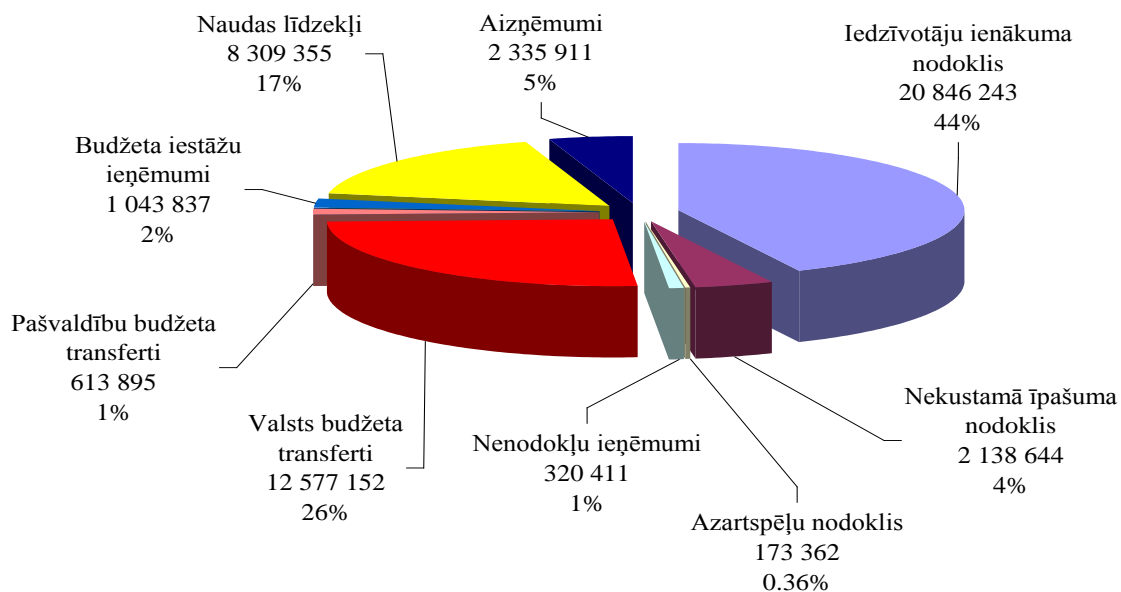

Avots: Jelgavas pilsētas pašvaldības informācija

2012.gada speciālā budžeta ieņēmumi izpildīti **101%** apmērā, kas saistīts ar dabas resursu nodokļa plāna pārpildi (132%).

Jelgavas pilsētas pašvaldības 2012.gada speciālā budžeta ieņēmumi, Ls

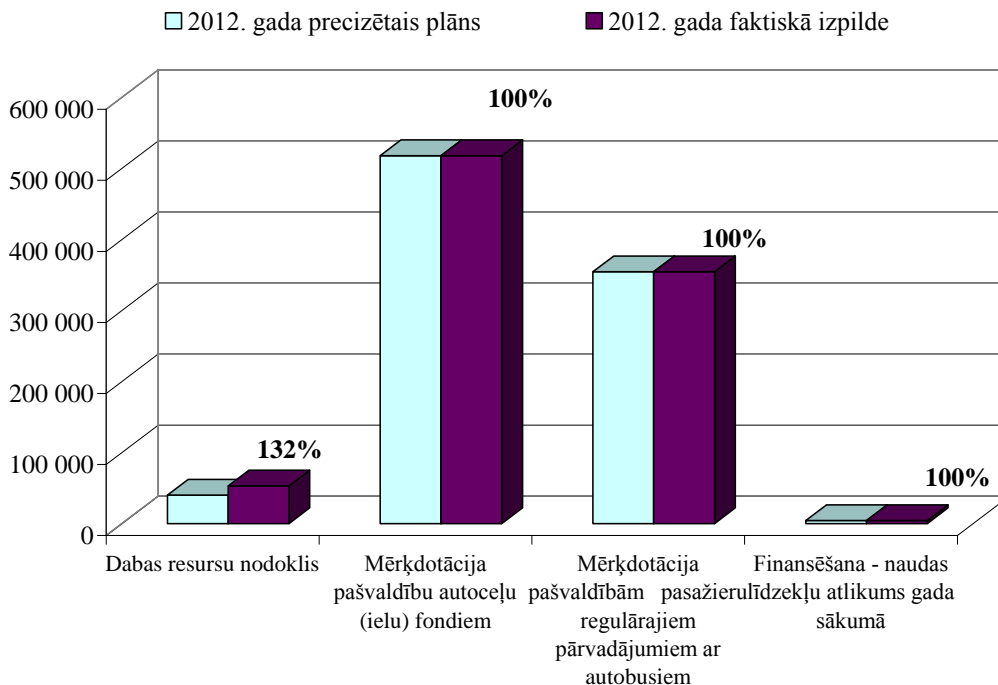

Avots: Jelgavas pilsētas pašvaldības informācija

4.2. JELGAVAS PILSĒTAS PAŠVALDĪBAS KONSOLIDĒTĀ BUDŽETA IZDEVUMU IZPILDE

Pašvaldības konsolidētā 2012.gada budžeta izdevumu precizētais plāns – Ls 50 065 529, izpilde - Ls 46 027 341 jeb 92%, un, salīdzinot ar iepriekšējo gadu, izdevumi ir lielāki par Ls 2 596 754.

Jelgavas pilsētas pašvaldības 2012.gada konsolidētā budžeta izpilde

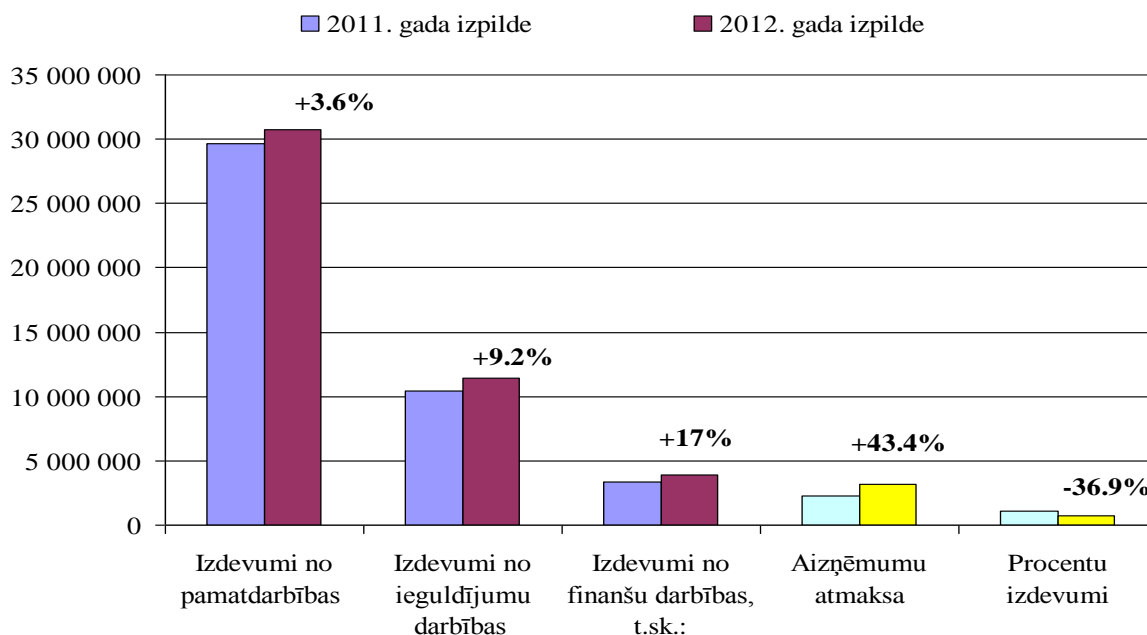

Avots: Jelgavas pilsētas pašvaldības informācija

Pārskata gada izdevumi no pamatdarbības (iestāžu un aģentūru uzturēšanas izdevumi, subsīdijas un dotācijas, sociālie pabalsti un transfertu maksājumi) - Ls 30 737 755, salīdzinot ar 2011.gadu, palielinājums par Ls 1 068 565.

Izdevumi no ieguldījumu darbības – nemateriālo ieguldījumu un pamatlīdzekļu iegādei un izveidošanai, nepabeigta celtniecība un SIA pamatkapitāla iegādei izlietotie līdzekļi - Ls 11 395 272, kas ir par Ls 962 370 vairāk nekā 2011.gadā.

Izdevumi no finanšu darbības - aizdevumu pamatsummu atmaksai un kredīta procentu nomaksai izlietoti Ls 3 893 655.

Pamatbudžeta izdevumi apgūti 92% jeb Ls 45 100 812 apmērā, no tiem izdevumi pašvaldības funkciju izpildei – Ls 41 503 880, aizņēmumu pamatsummu atmaksai - Ls 3 201 787 un ieguldījumi komercsabiedrību kapitālā - Ls 395 145.

Jelgavas pilsētas pašvaldības pamatbudžeta izdevumu izpildes struktūra 2012.gadā, %

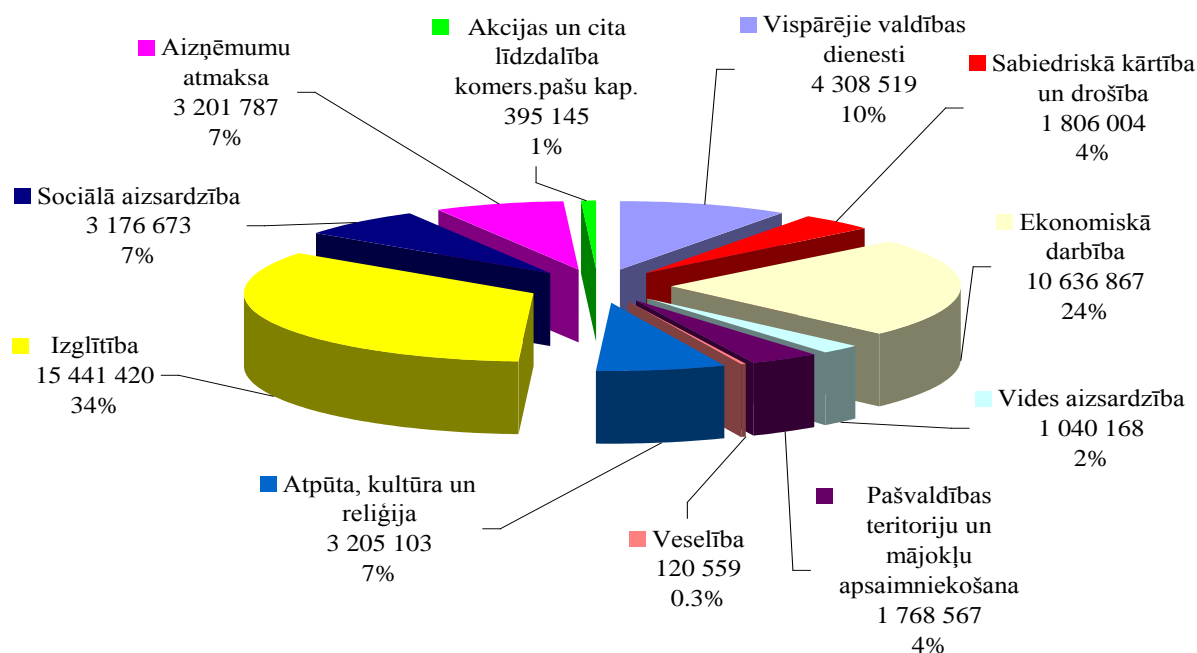

Avots: Jelgavas pilsētas pašvaldības informācija

Speciālā budžeta izdevumu precizētais pārskata gada plāns apgūts **98%** apmērā. Izdevumi veikti saskaņā ar apstiprinātajiem mērķiem.

Jelgavas pilsētas pašvaldības 2012.gada speciālā budžeta izdevumi

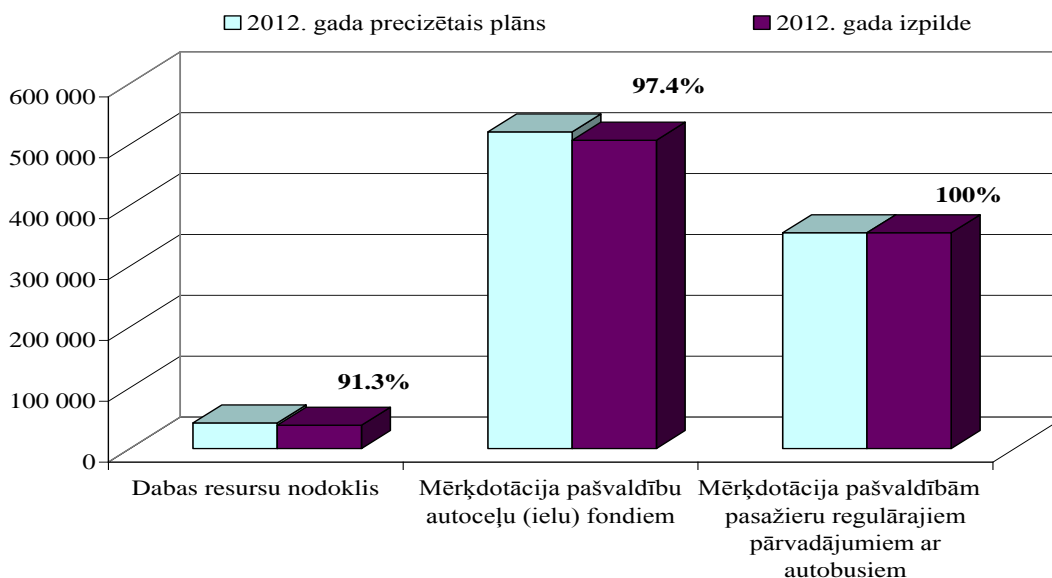

Avots: Jelgavas pilsētas pašvaldības informācija

Izdevumi no ziedojumu un dāvinājumu līdzekļiem apgūti **29%** apmērā. Neizlieto ziedojumu konta atlikums perioda beigās bija Ls 74 877, kas tiks izlietots 2013.gadā saskaņā ar ziedojuma mērķi.

4.3.JELGAVAS PILSĒTAS FINANŠU SAISTĪBAS UN GARANTIJAS

Projektu realizācijai pašvaldībai ir tiesības ņemt ilgtermiņa aizņēmumus, kā arī sniegt galvojumus. Iespējas pašvaldībām piesaistīt kredītresursus ir ierobežotas, jo pašvaldības aizņēmumu kopējo pieļaujamo palielinājumu saimnieciskajā gadā nosaka gadskārtējā valsts budžeta likums, un parāda saistības, kurām iestājies atmaksāšanas termiņš kārtējā saimnieciskajā gadā kopā ar iepriekšējo gadu parādu saistībām, kurām iestājies atmaksāšanas termiņš, nedrīkst pārsniegt 20% no pašvaldības kārtējā saimnieciskā gada budžeta kopapjoma (pamatbudžeta ieņēmumi bez mērķdotācijām un iemaksām pašvaldību finanšu izlīdzināšanas fondā). Saskaņā ar spēkā esošajiem normatīvajiem aktiem, aizņēmumi ir pieejami ES līdzfinansēto projektu īstenošanai.

Pašvaldības aizņēmumi no 2007.gada līdz 2012.gadam

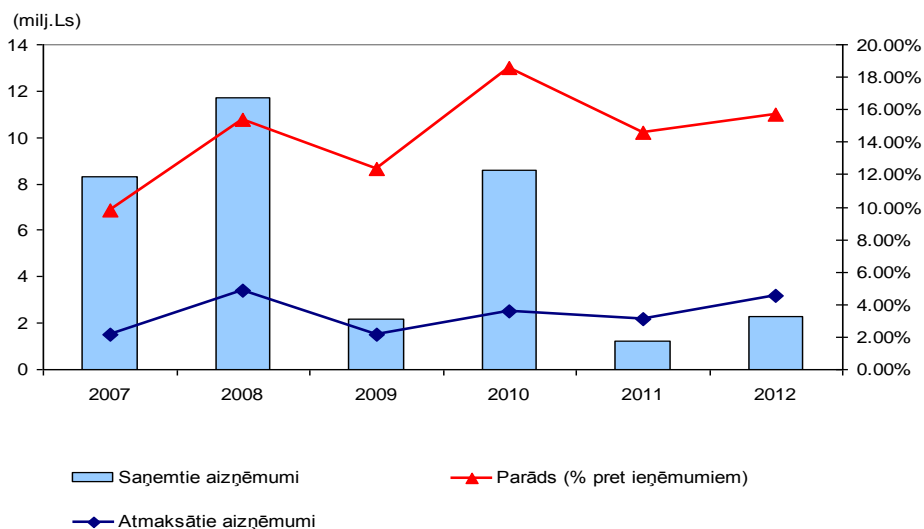

Avots: Jelgavas pilsētas pašvaldības informācija

Pašvaldības tiešo parādsaistību (aizņēmumu no Valsts kases) relatīvais līmenis pret budžeta ieņēmumiem laikā no 2007.gada līdz 2012.gadam ir bijis svārstīgs un palielinājies no 9,8% 2007.gadā līdz 15,7% 2012.gadā.

Jelgavas pilsētas pašvaldības saistības 2012.gadā, Ls

Konta Nr.	Debitori un kreditori pa bilances posteņiem	Uz 31.12.2012.
2300	Debitori	1 548 133
5000	Kreditori	53 118 735
5100	Ilgtermiņa saistības	29 360 166
5110	Ilgtermiņa aizņēmumi	29 356 792
5150	Ilgtermiņa nākamo periodu ieņēmumi	3374
5200- 5900	Īstermiņa saistības	23 758 569
5200	Īstermiņa aizņēmumi un ilgtermiņa aizņēmumu īstermiņa daļa	3 463 982
5300	Īstermiņa saistības pret piegādātājiem un darbuzņēmējiem	632 732
5410	Īstermiņa saistības par saņemtajiem avansiem	283
5420	Īstermiņa uzkrātās saistības	657 951
5600	Norēķini par darba samaksu un ieturējumiem (izņemot nodokļus)	400
5700	Nodokļi un sociālās apdrošināšanas maksājumi	21 502
5800	Pārējās īstermiņa saistības	98 537
5900	Nākamo periodu ieņēmumi	18 883 182

Avots: Jelgavas pilsētas pašvaldības informācija

Detalizētu aizņēmumu sarakstu skatīt 4.pielikumā.

Jelgavas pilsētas pašvaldības galvojumi, Ls

Nr. p.k.	Aizņēmējs	Mērķis	Valūta	Galvojuma summa	Galvotā aizņēmuma summa	Gads	Pārskata perioda sākumā	Darījumi (+, -)		Pārskata perioda beigās
								palielinājums (+)	samazinājums (-)	
1	2	3	4	5	6	7	8	9	10	11
1.	SIA "Jelgavas Ūdens"	Ūdens apgādes un kanalizācijas sistēmas ilgtermiņa attīstības projekta īstenošanai	EUR	399 299	399 299	2011	399 299	0	0	399 299
						2012	399 299	0	0	399 299
2.	SIA "Jelgavas Ūdens"	Ūdens apgādes un kanalizācijas pakalpojumu attīstībai	LVL	3 650 000	3 650 000	2011	3 650 000	0	0	3 650 000
						2012	3 650 000	0	0	3 650 000
3.	SIA Jelgavas komunālie pakalpojumi"	Nešķirotu sadzīves atkritumu šķirošanas stacijas izveide	LVL	306 000	306 000	2011	-	-	-	-
						2012	0	0	0	0
Kopā				4 655 299	4 349 299	2011	4 049 299	0	0	4 049 299
						2012	4 049 299	0	0	4 049 299

Avots: Jelgavas pilsētas pašvaldības informācija

5. KOMUNIKĀCIJA AR SABIEDRĪBU

5.1. VEIKTIE PASĀKUMI SABIEDRĪBAS INFORMĒŠANAI UN IZGLĪTOŠANAI

Lai informētu sabiedrību par pašvaldības darbu, Jelgavas pilsētas pašvaldība sniedz informāciju vietējiem un nacionālajiem medijiem – laikrakstu redakcijām, lielākajām ziņu aģentūrām, TV un radiostaciju informatīvajiem dienestiem, interneta portāliem. Tiek gatavotas preses relīzes par pašvaldības darbu, domes pieņemtajiem lēmumiem, sociālajiem jautājumiem, realizētajiem pilsētas attīstības projektiem un citiem aktuāliem jautājumiem.

2012.gadā sagatavotas un masu medijiem izsūtītas 215 preses relīzes un sniegtas atbildes uz 327 masu mediju jautājumiem. Salīdzinot ar 2011.gadu, 2012.gadā ziņu kopskaits par Jelgavas pilsētu ir palielinājies - sasniegts augstākais publikāciju skaits kopš tiek veikta uzskaitē (no 2006.gada), jo ir palielinājies marketinga aktivitāšu skaits pilsētas un lielo svētku popularizēšanai.

Kopumā 2012.gadā nacionālajos masu medijos publicētas 8326 ziņas, kurās minēta Jelgava, t.sk. 21% jeb 1728 publikācijas par Jelgavu vērtējama kā pozitīva, 72% jeb 6010 - kā neitrāla informācija, savukārt 7% jeb 588 ziņas vērtējamas kā negatīvas.

Gada griezumā Jelgavas pilsētas atpazīstamību masu medijos veicinājuši kultūras pasākumi: Ledus skulptūru, Smilšu skulptūru, Metāla skulptūru festivāli, Piena, maizes un medus svētki, kā arī jauno objektu atklāšana – Mītavas tilta atklāšana un Jāņa Čakstes bulvāra 1.kārtas rekonstrukcija. Pozitīvi atspoguļots grupas „Prāta vētra” koncerts Jelgavā, Noras Bumbieres pieminekļa atklāšana, stādu dienas pasākums un pilsētas svētki maijā, kā arī vasarā notikusī starptautiskā kaķu izstāde. Masu mediju uzmanība Jelgavai tika pievērsta arī Džekija Čana vizītes laikā, kurā slavenība filmēja epizodes savai filmai.

Pozitīvi tika atspoguļota Jelgavas jaunās piena rūpnīcas atklāšana, „UralVagonZavod” plāni Jelgavā ražot vagonus, LLU jaunās Veterinārās klīnikas ēkas atklāšana, dažādi labiekārtošanas darbi, kā arī Eiropas Savienības līdzfinansētu projektu īstenošanas aktivitātes pilsētā.

Portāla www.jelgava.lv apmeklētāju skaits pieaudzis no 44,4 tūkstošiem 2006.gadā līdz 111,2 tūkstošiem 2012.gadā. Salīdzinot ar 2011.gadu, 2012.gadā apmeklētāju skaits ir pieaudzis par 8,3%.

Jelgavas pilsētas profilos sociālajos medijos *Twitter*, *draugiem.lv* un *Youtube* 2012.gada beigās bija 2800 sekotāji. Sekotāji vidēji mēnesī 102 reizes pieminējuši profilu un 156 reizes ieteikuši ziņojumus. Sociālajā tīklā draugiem.lv lapai *JelgavaLV* sekotāju skaits 2012.gada beigās sasniedza 630. Draugiem.lv lietotāji vidēji 500 reizi mēnesī komentēja vai ieteica lapas saturu. Video kopīgošanas vietnes *Youtube* kanālā *JelgavaLV* 2012.gada beigās bija apskatāmi 117 video materiāli par notikumiem pilsētā un īstenotajiem projektiem, kas 2012.gadā skatīti 50 400 reizes.

Jelgavas pilsētas pašvaldības aģentūra «Zemgales INFO» (turpmāk tekstā – aģentūra) nodrošina sabiedrības izglītošanu, objektīvas informācijas apriti vietējā sabiedrībā. 2012.gadā aģentūra sagatavoja un izplatīja pilsētas iedzīvotājiem 51 bezmaksas laikraksta «Jelgavas Vēstnesis» numuru. Katra numura tirāža bija 28 000 eksemplāru.

2012.gadā tirgus, sociālo un mediju pētījumu aģentūras «TNS Latvija» veiktajā aptaujā jau otro gadu pēc kārtas laikraksts «Jelgavas Vēstnesis» tika atzīts par lasītāko preses izdevumu Zemgales reģionā, apsteidzot tādus izdevumus kā žurnāls «Ieva», «Privātā Dzīve» un laikraksts «Zemgales Ziņas».

Aģentūras pārziņā esošā portāla www.jelgavasvestnesis.lv apmeklētāju skaits 2012.gadā, salīdzinot ar 2011.gadu, pieaudzis par 6%, sasniedzot vidēji 933 apmeklējumus dienā.

5.2. PASĀKUMI SABIEDRĪBAS VIEDOKĻA IZZINĀŠANAI

2012.gada februārī SIA „Latvijas fakti” pašvaldības uzdevumā veica Jelgavas pilsētas pastāvīgo iedzīvotāju socioloģisko aptauju, aptaujājot 502 Jelgavas iedzīvotājus vecumā no 18 līdz 74 gadiem par pašvaldības sniegtajiem pakalpojumiem un pilsētai aktuāliem jautājumiem.

48% aptaujāto pilsētnieku ir pārliecināti, ka vispārējā ekonomiskā situācija Jelgavā, salīdzinot ar iepriekšējo gadu, palikusi bez izmaiņām, 23% uzskata, ka tā ir pasliktinājusies, bet tikpat respondentu atzīst, ka ekonomiskā situācija ir uzlabojusies. Salīdzinājumā ar 2011.gada rādītājiem, iedzīvotāji aizvadīto gadu vērtē pozitīvāk.

Salīdzinot ar 2011.gada aptauju, optimistiskākas ir arī respondentu prognozes par pilsētas ekonomisko attīstību nākamajos 12 mēnešos. Pozitīvas tendences nākotnē saskata 29% aptaujāto, neitrālas – 40%, bet pesimistiski noskaņoti ir 17% respondentu.

Jelgavas pilsētas domes darbību pēdējā gada laikā pozitīvi vērtējuši 60% aptaujāto, negatīvi - 27%. Salīdzinot ar iepriekšējā gada aptauju, pozitīvais vērtējums pieaudzis par 14 procentpunktiem.

Vērtējot iestāžu darbu, respondenti augstāko reitingu piešķirušī Ģ. Eliasa Jelgavas Vēstures un mākslas muzejam (65,7), Sporta servisa centram (64), Jelgavas Zinātniskajai bibliotēkai (64), Zemgales Olimpiskajam centram (61,3) un aģentūrai „Kultūra” (59). Savukārt zemākais reitings ir SIA „Fortum Jelgava” (-1,4), SIA „Jelgavas Nekustamo īpašumu pārvalde” (6,8).

Visvairāk informāciju pilsētnieki iegūst no laikraksta „Jelgavas Vēstnesis” - 86,7%, un 90,4% aptaujāto laikrakstu vērtē pozitīvi. Par notikumiem pilsētā aptaujātie iegūst informāciju arī internetā (57,3%), LNT (32%), TV3 (29,7%), laikrakstā „Zemgales Ziņas” (28%), TV5 (26,7%) un LTV1 (25,3%). No tiem aptaujātajiem, kas ikdienā informāciju par notikumiem pilsētā meklē internetā, portālu www.jelgava.lv izmanto 33,1%.

Lai informētu iedzīvotājus un izzinātu to viedokli, 2012.gadā tika organizētas tikšanās ar iedzīvotājiem par Lielās ielas rekonstrukcijas projektu, Kalnciema ceļa 31 un 31A detālplānojumu, bet Mītavas tilts savu vārdu ieguva balsojumā internetā.

5.3. PAŠVALDĪBAS LĪDZDALĪBA SADARBĪBAS PROJEKTOS, BIEDRĪBĀS, NODIBINĀJUMOS

Jelgavas pilsētas ārējo un starptautisko sakaru politika tiek realizēta saskaņā ar pilsētas stratēģiskajiem uzstādījumiem, kur svarīga vieta ir atvēlēta jautājumiem, kas saistīti ar labvēlīgas vides radīšanu investīciju piesaistei, kultūrvēsturiskā mantojuma saglabāšanu, kultūrvides, sporta dzīves veidošanu, izglītības līmeņa paaugstināšanu un zinātnes attīstību.

Sadarbība tiek veikta Eiropas Savienības projektu līmenī, dažādu institūciju un sabiedrisko organizāciju līmenī, pašvaldības darbinieku līmenī.

2012.gadā Jelgavas pilsētas domes priekšsēdētājs Andris Rāviņš kā Latvijas Pašvaldību savienības pārstāvis ir piedalījies Vietējo un reģionālo varu 22.kongresa plenārsēdē un Aktuālo jautājumu komitejas sanāsmē Strasbūrā.

2012.gadā, veicot ielu rekonstrukcijas un satiksmes drošības uzlabošanas darbus, tika turpināts darbs Eiropas Ceļu satiksmes drošības hartas, kurai Jelgava kļuva par dalībnieci 2010.gadā, nosacījumu izpildei.

2012.gadā turpinājās energoefektivitātes paaugstināšanas aktivitātes 2009.gadā parakstītā Eiropas pilsētu mēru pakta izpildei.

2012.gadā notika prestižais Elektro maratons 2012 Tallina – Montekarlo, viens no tā posmiem sākās Jelgavā. Sacensību mērķis - palielināt un paātrināt elektromobiļu lietošanu ikdienā un uzlādes staciju būvēšanu, kā arī attīstīt Eiropas reģionu un valstu sadarbību.

Regulāra sadarbība ir ar ārvalstu vēstniecībām un pārstāvniecībām Latvijā un Jelgavas sadraudzības pilsētām, 2012.gads diplomātijā bija īpašs ar to, ka Jelgavā tika uzņemti:

- Lielbritānijas un Ziemeļīrijas apvienotās Karalistes Ārkārtējais un pilnvarotais vēstnieks Andrejs Sopers oficiālā vizītē apmeklēja pilsētu, tikās ar pilsētas vadību un apmeklēja vairākus ražošanas uzņēmumus un izglītības iestādes;
- Lietuvas Republikas Ārkārtējais un pilnvarotais vēstnieks Ričards Degutis oficiālā vizītē apmeklēja pilsētu, vizītes mērķis bija pateikties Jelgavas pilsētai un pasniegt Pateicības rakstu Andrim Rāviņam par sniegto atbalstu lietuviešiem, kuriem ir iespēja kopt savu tautisko identitāti Jelgavā;
- Amerikas Savienoto Valstu Ārkārtējais un pilnvarotais vēstnieks Marks Pekala oficiālā vizītē apmeklēja pilsētu, lai iepazītos ar Jelgavas pilsētas attīstību un iespējām, kādas pilsēta piedāvā investoriem;
- Nīderlandes Karalistes Ārkārtējais un pilnvarotais vēstnieks Jurriaan Kraak oficiālā vizītē apmeklēja pilsētu, tikās ar pilsētas vadību, iepazīnās ar uzņēmējdarbības vidi un kultūras dzīvi Jelgavā;
- Čehijas Republikas Ārkārtējais un pilnvarotais vēstnieks Pavels Šepelaks apmeklēja Jelgavu, lai iepazītos ar pilsētas ekonomisko attīstību un apmeklēja Jelgavas pilsētas zinātnisko bibliotēku, kur tika atklāta bērnu darbu izstāde „Pet pudeļu otrā dzīve”;
- Itālijas Republikas Ārkārtējais un pilnvarotais vēstnieks Giovanni Polizzi apmeklēja Jelgavu, lai iepazītos ar pilsētvides attīstību un piedalītos Latvijas Mākslas akadēmijas rektora Aleksandra Naumova Itālijai veltītas personālizstādes atklāšanā;
- Eiropas Komisijas pārstāvniecības vadītāja Inna Šteinbuka apmeklēja Jelgavu, lai iepazītos ar realizētajiem ES projektiem, kā arī tikās ar Jelgavas jauniešiem un diskutēja par eiro ieviešanu Latvijā;
- Francijas Institūta direktors Denī Duklo apmeklēja Jelgavu, lai atbalstītu un plānotu tālāko sadarbību kultūras un izglītības jomās ar Francijas pilsētu Rueil–Malmaison;
- Jelgavā tika uzņemta Rueil – Malmaison pilsētas delegācija, lai piedalītos Frankofonijas dienu pasākumos Jelgavā un Rīgā. Vizīte tika organizēta laikā, kad Jelgavas Amatu skolā notika pavāru mākslas, kulinārijas un viesmīlības nodarbības, kuras vadīja pavārmākslas un viesmīlības pasniedzēji no Francijas. Savukārt Jelgavas mūzikas vidusskolā viesojās Rueil – Malmaison Konservatorijas audzēkņi un pasniedzēji;
- Jelgavu apmeklēja Polijas valsts delegācija, kas Latvijā ieradusies Polijas valsts prezidenta vizītes ietvaros. Pulksten delegācija apmeklēja Ģ.Eliasa Vēstures un mākslas muzeju, kur apskatīja Sv.Trīsvienības baznīcas lasāmpulti - 17.gadsimta vēsturisko vērtību, kas pirms kara izvesta no Jelgavas, šogad ar Polijas tautas atbalstu atdota pilsētai.
- Lielbritānijas un Ziemeļīrijas Apvienotās Karalistes, Kanādas, Lietuvas Republikas, Polijas Republikas un Vācijas federatīvās Republikas vēstniecību pārstāvji apmeklēja Jelgavu, lai piedalītos tradicionālajā Atceres svētdienā jeb Sarkanās magones dienā, kad Eiropā tiek pieminēti visos karos kritušie, kas aizstāvējuši savu valstu neatkarību un nodrošinājuši miera uzturēšanu visā pasaulē. 11.novembrī piemiņas pasākums notika Jelgavas pilsētas Meža kapos pie Lielbritānijas karavīru apbedījumu vietas;
- Magadanas pilsētas mērs apmeklēja Jelgavas pilsētu, lai iepazītos ar komunālajiem jautājumiem un pilsētvides attīstību. Pilsētas kultūras namā bija apskatām Magadanas fotogrāfu Pavela Ždanova un Andreja Osipova izstāde „Terra. Incognita. Magadan.”, kas jelgavniekiem ļāva iepazīties ar Magadanas dabu, pilsētu un iedzīvotājiem;
- Jelgavu apmeklēja Ivano–Frankovskas kultūras darbinieki un pedagogi, lai iegūtu jaunu pieredzi pašvaldības darbā, izglītības un kultūras jomās;

- Šauļu, Pērnavas, Baranoviču un Ivano – Frankovskas oficiālās delegācijas apmeklēja Jelgavu pilsētas svētku laikā;

14.Starptautiskos Ledus svētkus un Smilšu skulptūru svētkus apmeklēja sadarbības partneri no Pērnavas, Šauļiem un ārvalstu vēstniecībām.

Jelgavas pilsētas pašvaldībai ir noslēgti sadraudzības līgumi ar 14 valstu pašvaldībām: Veļje (Dānija), Naka, Hallefora (Zviedrija), Šauļi (Lietuva), Pērnavā (Igaunija), Belostoka (Polija), Baranoviči (Baltkrievija), Šin-jinga (Taivāna), Alkamo (Itālija), Ivano – Frankovska (Ukraina), Rueil – Malmaison (Francija), Maskavas Dienvidu administratīvā apgabala prefektūra, Magadana (Krievija), Novu - Odesa (Brazīlija). Jelgavas pilsētas delegācijas viesojās Jelgavas sadraudzības pilsētās Belostokā (Polijā), Ivano – Frankovskā (Ukrainā), Šauļos (Lietuvā), Magadanā (Krievijā) un Nova – Odesā (Brazīlijā).

Jelgava ir Baltijas Jūras Pilsētu savienības (UBC) dalībniece, organizācija sniedz plašas iespējas pilsētai sadarboties ar citu Eiropas pašvaldību speciālistiem. Organizācijas iekšienē darbs notiek komisijās, kuras apmeklē pašvaldībā strādājošie attiecīgās jomas speciālisti, tas padziļina profesionālās zināšanas, sniedz pieredzes apmaiņas iespējas un ļauj veidot profesionālus sadarbības tīklus.

Biedrības un nodibinājumi, kuros Jelgavas pilsētas dome ir dibinātāja vai dalībniece

Nr.	Nosaukums, adrese	Reģistrācijas numurs	Reģistrēta Biedrību reģistrā	Datums, no kura esam dalībnieki (domes lēmums)
1.	Latvijas Tirdzniecības un rūpniecības kamera, Rīga, K.Valdemāra iela 35	40003081501	31.08.2005.	25.01.1993. Jelgavas pilsētas Tautas deputātu padomes administrācijas vēstule Nr.9/03 (Biedru anketa). Biedri no 04.02.1993.
2.	Latvijas Lielo pilsētu asociācija, Rīga, Mazā Jauniela 5	40008062649	15.09.2004.	09.08.2001. DL Nr.16/11
3.	Latvijas Pašvaldību savienība, Rīga, Mazā Pils iela 1	40008020804	02.07.2004.	26.03.1992. Pilsētas padomes 16. sesijas lēmums
4.	Sporta padome (darbojas pie LPS)			
5.	Latvijas Pašvaldību izpilddirektoru asociācija, Rīga, Mazā Pils iela 1			10.09.1998. DL Nr.19/7
6.	Latvijas Atkritumu saimniecības uzņēmumu asociācija, Jelgava, Lielā iela 6	000801392	10.11.2005.	22.07.1994. DL Nr.4/5
7.	Sporta tālākizglītības atbalsta fonds (nodibinājums), Jelgava, Lielā iela 11	40008088826	03.03.2005.	16.12.2004. DL Nr.17/10; 28.09.2006. DL Nr. 15/18; 24.07.2008. DL Nr.10/6; 17.06.2010. DL Nr. 8/21
8.	Fonds «Atbalsts kultūrai Jelgavā», Jelgava, Krišjāņa Barona iela 6	40008091258	23.05.2005.	10.03.2005. DL Nr.3/15 24.04.2008. DL Nr.5/15 29.09.2009. DL Nr.14/18
9.	Izglītības atbalsta fonds, Jelgava, Lielā iela 11	40008090214	21.04.2005.	17.02.2005. DL Nr.2/4 22.05.2008. DL Nr.6/3
10.	Jāņa Bisenieka fonds, Jelgava, Akadēmijas iela 10	4000809105	18.05.2005.	10.11.2004. DL Nr.15/2
11.	Zemgales tūrisma attīstības biedrība, Jelgava, Svētes iela 33	500008083021	29.06.2004.	20.05.2004. DL Nr.6/5
12.	Zinātnes, inovāciju un testēšanas centrs, Jelgava, Svētes iela 33	40008090676	05.05.2005.	16.06.2005. DL Nr.8/7 26.08.2010. DL Nr.10/6
13.	Baltijas pilsētu savienība	UR nav, starptautiska	-	10.02.2000. DL Nr.3/14

Nr.	Nosaukums, adrese	Reģistrācijas numurs	Reģistrēta Biedrību reģistrā	Datums, no kura esam dalībnieki (domes lēmums)
14.	Eiropreģions «Saule»	UR nav, starptautiska	-	23.09.1999. DL Nr.24/13
15.	Latvijas tūrisma informācijas organizāciju asociācija «LATTŪRINFO», Limbažu raj., Salacgrīva, Rīgas iela 10a – 4033	000801547	26.01.2006.	05.12.2000. DL Nr.23/6
16.	Zemgales reģionālā enerģētikas aģentūra	40008134754	12.12.2008.	25.09.2008. DL 13/11

Avots: Jelgavas pilsētas pašvaldības informācija

6. PAŠVALDĪBAS STRUKTŪRVIENĪBAS

6.1. PILSĒTSAIMNIECĪBA

Jelgavas pilsētas komunālo saimniecību un administratīvās teritorijas labiekārtošanu pārziņa un koordinē pašvaldības aģentūra «Pilsētsaimniecība».

Ielas, ceļi, stāvlaukumi

Nr.p.k.	Paveiktie darbi	Izmaksas, Ls
1.	Asfaltbetona bedrīšu remonts (19 727 m ²)	181 857
2.	Grants seguma ielu atputekļošana (39 415 m ²)	6 251
3.	Ielu nomaļu profilēšana, piebēršana un blietēšana	7 383
4.	Ielu greiderēšana (1837 km)	21 605
5.	Segumu pastiprināšana ar frēzēto asfaltu (1530 m ³), šķembām (2373 m ³)	37 046
6.	Ziemas dienests (sniega tīrīšana, izvešana, virsmu kaisīšana ar pretslīdes materiāliem)	213 626
7.	Ietvju bruģa seguma rekonstrukcija un remontdarbi (2891 m ²)	45 361
8.	Iekšpagalmu remonts ar frēzēto asfaltu (200 m ³)	600
9.	Piebraucamo ceļu, iekšpagalmu, ietvju bedrīšu, tranšeju stāvlaukumu remonts ar nepilno asfaltēšanas tehnoloģiju (3470 m ²)	50 917
10.	3 autobusu pieturvietu sakārtošana	2 257
11.	Autostāvlaukuma Pulkveža O.Kalpaka ielā 9, Jelgavā izbūve	139 017
	KOPĀ:	705 920

Apgaismojuma tīklu un luksoforu darbības sakārtošana

Nr.p.k.	Paveiktie darbi	Izmaksas, Ls
1.	Ielu apgaismojuma uzturēšana	100 577
2.	Ielu apgaismojuma elektroenerģijas izmaksas	238 577
3.	Luksoforu ikdienas uzturēšanas darbi	85 556
4.	Luksoforu elektroenerģijas izmaksas	14 955
	KOPĀ:	439 665

Satiksmes drošība

Nr.p.k.	Paveiktie darbi	Izmaksas, Ls
1.	Ielu (42,5 km) un ietvju (120 000 m ²) mehanizētā tīrīšana	70 821
2.	Ielu horizontālais marķējums	27 000
3.	Ceļa zīmju uzturēšana	33 000
	KOPĀ:	130 821

Hidro tehniskās būves

Nr.p.k.	Paveiktie darbi	Izmaksas, Ls
1.	Sūknētavu un strūklaku uzturēšana	24 528
2.	Sūknētavu elektrības patēriņš	5 961
3.	Pilsētas lietus ūdens kanalizācijas tīklu uzturēšanas darbi	227 797
4.	Pretplūdu pasākumi	7 492
5.	Bebru dambju likvidēšana	4 793
6.	Tiltu apsaimniekošana	21 602
8.	Nelegālo izvadu likvidēšana	91
9.	Māras ielas un Asteru ielas iekškvartāla lietus ūdens tīklu pārslēgšana, sūknētavas izbūve	17 496
	KOPĀ:	309 760

Pilsētas labiekārtošana

Nr.p.k.	Paveiktie darbi	Izmaksas Ls
1.	Pašvaldības zaļo platību (parki, skvēri, zaļās zonas ielu malās, skolu teritorijas) ikdienas uzturēšana	143 550
2.	Rotāju laukumu uzturēšana (2470 m ²)	3 645
3.	Metāla un koka skulptūru uzstādīšana pilsētas objektos (tai skaitā pirmsskolas izglītības objektos)	5 985
4.	Noras Bumbieres piemiņas vietas ierīkošana skvērā ar Jelgavas pilsētas kultūras nama, Dobeles ielā 1	7 915
5.	Pilsētas pieturvietu iestiklošana un uzkopšana (30 pieturvietas), pieturvietu un parku soliņu remontdarbi	4 306
6.	Svētku pasākumi Jelgavas pilsētā	82 575
7.	Dzīvnieku uzturēšanas uzraudzība	34 056
	KOPĀ:	282 032

Mežu apsaimniekošana

Nr.p.k.	Paveiktie darbi	Izmaksas Ls
1.	Veikta meža stādījumu papildināšana ar bērza un melnalkšņa konteinerstādiem 2,2 ha platībā	379
2.	Likvidētas 3 patvarīgi izveidotas atkritumu izgāztuves pilsētas mežos	160
3.	Veiktas sastāva kopšanas cirtes 16,04 ha platībā	1 467
4.	Sagatavots cirsmu fonds un 2 cirsmas pārdotas izsolē - kopskaitā 1606 m ³ par Ls 46 300	-
5.	Sagatavotas un izsolē pārdotas 12 sanitārās cirtes malkas ieguvei - kopskaitā 194 m ³ par Ls 1237	-
6.	Novākti 207 nevēlami koki, veikta traucējošo zaru un krūmu izzāģēšana vietās pie brauktuvēm un ceļa zīmēm	16 359
7.	Veikta koku celmu frēzēšana pilsētas centrālajās ielās un parkos - kopskaitā 58 celmi ar kopējo darba apjomu 3149 cm	1 941
8.	Ielu apstādījumi papildināti ar 17 jauniem kociņiem	2 545
9.	Veikta pēdējo gadu stādīto kociņu (945 gab.) regulāra kopšana (atsaišu atjaunošana, papildmēslojuma iestrāde, laistīšana)	790
10.	Veikta ielu apstādījumos augošo koku vainagu veidošana 452 kokiem	4 060
	KOPĀ:	27 322

Kapsētu apsaimniekošana

Nr.p.k.	Paveiktie darbi	Izmaksas Ls
1.	Kapsētu apsaimniekošanas darbi (52 ha)	29 924

Avots: JPPA „Pilsētsaimniecība” informācija

2012.gadā Pašvaldības operatīvās informācijas centrs (POIC) turpināja uzlabot darba organizāciju un kontroles sistēmu pilsētas ikdienas darbu veikšanai. Lai informācijas aprīte un dialogs ar iedzīvotājiem būtu visaptverošāks, tika izstrādāta mobilā aplikācija „Jelgavas pilsētsaimnieks”, ar kuras palīdzību ziņojumu attēla vai teksta veidā iespējams iesniegt informāciju par dažādiem ar pilsētas infrastruktūru saistītiem jautājumiem, kas atspoguļojas arī interaktīvajā kartē.

2012.gadā ielu rekonstrukcijas projektos tika ieviesta inteligentās transporta vadības sistēma, kas palīdzēs vadīt satiksmes plūsmu, samazināt sastrēguma problēmas un satiksmes negadījumu skaitu. Kā viens no būtiskākajiem inteligentās vadības sistēmas moduļiem tika ieviesta ImFlow luksoforu darbības režīms Raiņa ielā.

6.2. SOCIĀLĀ PALĪDZĪBA UN VESELĪBAS APRŪPE

Pašvaldības iestāde «Jelgavas Sociālo lietu pārvalde» (turpmāk tekstā – JSLP) saskaņā ar nolikumu veic darbību sociālo pakalpojumu un sociālās palīdzības jomā Latvijas Republikas tiesību aktos noteiktajā kārtībā, administrē sociālo pakalpojumu un sociālās palīdzības sniegšanai paredzētos pašvaldības budžeta līdzekļus un kontrolē to izlietojumu pārraudzībā esošajās iestādēs.

2012.gadā:

- izskatītas 7526 iztikas līdzekļu deklarācijas un iesniegumi;
- ienākumi un materiālais stāvoklis izvērtēts 4221 ģimenēm (7994 personai);
- trūcīgas ģimenes (personas) statuss noteikts 1966 ģimenēm (4809 personām);
- izsniegta 2715 izziņas par atbilstību trūcīgas ģimenes (personas) statusam.
- izsniegta 359 Latvenergo dāvanu karte;
- sociālie pabalsti saskaņā ar saistošajiem noteikumiem piešķirti 4406 ģimenēm (8384 personām) par kopējo summu Ls 1 320 090.

Pašvaldības sociālo pabalstu sadalījums 2012.gadā

Nr. p.k.	Pabalsta veids	Īpatsvars %	Summa, Ls	Ģimeņu skaits	Pabalstu saņēmušo personu skaits
1.	GMI pabalsts	24,41	322 300	811	1808
2.	Vienreizējie pabalsti (ārkārtas pabalsti, 100 gadi)	0,68	8936	280	319
3.	Pabalsti medicīnisko pakalpojumu apmaksai	7,02	92 659	1321	1498
4.	Pabalsti izglītībai un audzināšanai (skolas piederumi, mēnešbiļetes, pulciņi)	5,22	68 968	742	1201
5.	Pabalsts bāreņiem (pēc pilngadības sasniegšanas, ikmēneša)	1,89	24 905	62	62
6.	Pabalsti audžu ģimenēm	2,34	30 896	13	25
7.	Dzīvokļa pabalsts īres un komunālajiem maksājumiem	37,25	491 769	2811	5026
8.	Dzīvokļa pabalsts individuālās apkures nodrošināšanai	10,47	138 225	1187	2321
9.	Pabalsti ēdināšanai (skolā, bērnudārzā)	10,71	141 432	886	1390
	Sociālie pabalsti kopā	100,00	1 320 090	4406	8384

Avots: Jelgavas Sociālo lietu pārvaldes informācija

2012.gadā visvairāk līdzekļu Jelgavas iedzīvotājiem ir piešķirts dzīvokļa īres un komunālo maksājumu apmaksāšanai - 37,25% no visas pabalstiem izlietotās kopsummas. Pārējie pieprasītākie pabalsti: GMI pabalsts – 24,42%, pabalsts ēdināšanai skolā un pirmsskolas izglītības iestādēs – 10,71%, dzīvokļa pabalsts individuālās apkures nodrošināšanai – 10,47% no visas pabalstu kopsummas.

2012.gadā, salīdzinot ar 2011.gadu, sociālo pabalstu saņēmušo personu skaits un saņemto pabalstu summa ir samazinājusies. Izmaksāto pabalstu summa ir samazinājusies par Ls 287 262 jeb 17,9%.

Trūcīgo ģimeņu skaits pēdējos gados ir nemitīgi pieaudzis, taču 2012.gadā, salīdzinot ar 2011.gadu, trūcīgo ģimeņu skaits ir samazinājies par 18%, ko varētu skaidrot ar ekonomiskās situācijas uzlabošanos un bezdarba līmeņa samazināšanos pilsētā. GMI pabalsta saņēmēju - ģimeņu skaits samazinājies par 27%, ko var skaidrot arī ar izmaiņām likumdošanā un normatīvajos aktos.

2012.gadā tika pastiprināts sociālais darbs ar ģimenēm, īpaši ar darbaspējīgām personām, nosakot līdzdarbības pienākumus savas sociālās situācijas uzlabošanā, kā arī darbaspējīgas

personas, kuras saņem sociālo palīdzību vismaz trīs mēnešus pēc kārtas, tika iesaistītas darba un sociālo prasmju saglabāšanas, atjaunošanas un apgūšanas pasākumos.

Pēc ienākumiem un materiālā stāvokļa izvērtēto ģimeņu, pašvaldības sociālo pabalstu saņēmēju raksturojums

Ģimenes tips	Ģimeņu skaits	Personu skaits	Sociālais pabalsts, Ls
Ģimenes, kurās ir bērni un viena vai vairākas pilngadīgas darbspējīgas personas	1046	3907	559 641
Ģimenes, kurās ir bērni un nav nevienas pilngadīgas darbspējīgas personas	56	156	26 904
Ģimenes, kurās nav bērnu un ir viena vai vairākas pilngadīgas darbspējīgas personas	1049	1665	286 078
Ģimenes, kurās nav bērnu un nav nevienas pilngadīgas darbspējīgas personas	2070	2266	382 730
kopā	4221	7994	1 255 353

Avots: Jelgavas Sociālo lietu pārvaldes informācija

2012.gadā ģimenēm, kurās ir darbspējīgas personas, gan ar nepilngadīgiem bērniem gan bez bērniem, saņemtā pabalstu kopsumma ir samazinājusies, bet ģimenēm, kurās nav bērnu un darbspējīgu personu, pabalsta summa nav būtiski mainījies. Ģimenes ar bērniem, kurās ir darbspējīgas personas, 2012.gadā saņēma dažādus sociālos pabalstus Ls 586 545 apmērā. Pabalsta apjoms, salīdzinot ar 2011.gadu (Ls 793 016), ir samazinājies par 26%, ko var izskaidrot ar GMI pabalsta apjoma samazināšanās.

Pašvaldības sociālo pabalstu saņēmušās personas un pabalstu kopsumma 2008.-2012.gadā

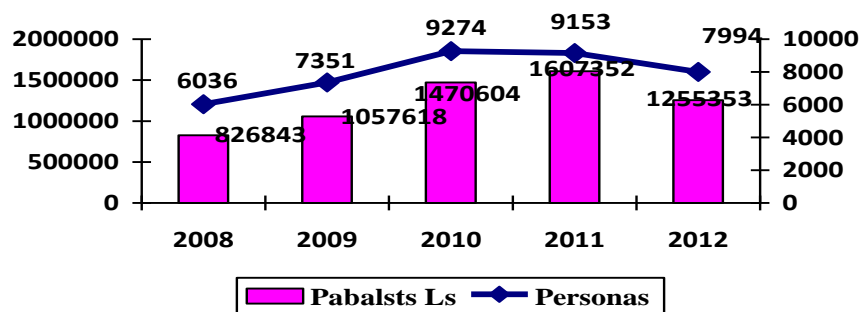

Avots: Jelgavas Sociālo lietu pārvaldes informācija

2012.gadā, salīdzinot ar 2011.gadu, sociālo pabalstu saņēmušo personu skaits un saņemto pabalstu summa ir samazinājušies attiecīgi par 1159 personām jeb 12,7% un Ls 287262 jeb 17,9%.

Trūcīgo ģimeņu skaits pēdējos gados ir nemitīgi pieaudzis, bet 2011.gadā tas ir saglabājis aptuveni 2010.gada līmeni. 2012.gadā trūcīgo ģimeņu skaits atkal ir sācis samazināties. To varētu skaidrot ar ekonomiskās situācijas uzlabošanos un bezdarba līmeņa samazināšanos pilsētā.

Trūcīgo ģimeņu skaits 2006.-2012.gads

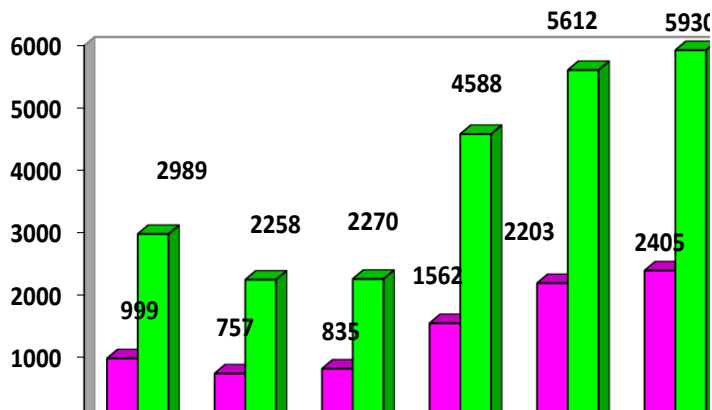

Avots: Jelgavas Sociālo lietu pārvaldes informācija

2012.gadā aprūpi mājās saņēma 169 personas (par 11% mazāk nekā 2011.gadā), no tām 58 invalīdi un 111 vecuma pensionāri. Ilgstošas sociālās aprūpes pakalpojumus saņēma 159 personas (2011.gadā – 160 personas), par kurām daļēji maksā pašvaldība, izlietoti – Ls 195 720,54 (2011.gadā – Ls 170553,77). Īslaicīgo aprūpi saņēma 26 personas (2011.gadā – 32), no tiem vecuma pensionāri – 16, invalīdi – 9, bez noteiktās dzīvesvietas – 1.

Atkarību profilakses centrā 2012.gadā pēc palīdzības vērsušies 505 klienti, no kuriem 379 - pirmreizēji (t.sk. 37 intravenozo narkotiku lietotāji), 124 (t.sk. 35 intravenozo narkotiku lietotāji) – atkārtoti. Higiēnas centra pakalpojumus 2012.gadā izmantojušas 442 personas (285 sievietes un 157 vīrieši), kas ir par 10 personām vairāk nekā 2011.gadā.

2012.gadā sociālais darbs veikts ar 452 ģimenēm ar bērniem - par 238 ģimenēm mazāk nekā 2011.gadā.

Jelgavas bērnu sociālās aprūpes centrā 2012.gada beigās dzīvoja 80 audzēkņi.

Nakts patversmes pakalpojumus 2012.gadā izmantojuši 147 klienti (29 sievietes un 118 vīrieši), kas ir par 2 klientiem vairāk nekā 2011.gadā. Kā pirmreizējs klients reģistrēta 61 persona. Patversmes noslogotība 2012.gadā bija 77,29%.

6.3. IZGLĪTĪBA

Jelgavas pilsētas pašvaldības iestāde „Jelgavas izglītības pārvalde” (tālāk tekstā – Pārvalde) īsteno valsts un pašvaldības izglītības politiku Jelgavas pilsētas domes deleģētas kompetences ietvaros.

Jelgavas pilsētas pašvaldībā 2012.gadā ir 38 izglītības iestādes: 16 pirmsskolas izglītības iestādes, 11 vispārējās pamatizglītības un vidējās izglītības iestādes, 2 speciālās internātpamatskolas, 1 speciālā pamatskola, 3 profesionālās izglītības iestādes, 4 profesionālās ievirzes izglītības iestādes, 1 interešu izglītības iestāde. Tajā skaitā Pārvaldes metodiskā pārraudzībā ir 10 privātās izglītības iestādes un valsts izglītības iestādes.

6.3.1. PIRMSSKOLAS IZGLĪTĪBAS IESTĀDES

2012.gadā Jelgavas pilsētas pašvaldības pirmsskolas izglītības nodrošināšanas funkcija tika īstenota 23 izglītības iestādēs, tajā skaitā: 9 pašvaldības pirmsskolas izglītības iestādēs, 6

pašvaldības vispārējās pamatizglītības un vidējās izglītības iestādēs, 7 privātās pirmsskolas izglītības iestādēs un 1 privātā vidusskolā.

Jelgavas speciālā internātpamatskola, Jelgavas 2.pamatskola, Jelgavas 3.pamatskola, Jelgavas 4. pamatskola, Jelgavas 4.vidusskola, Jelgavas 6.vidusskola un Lazdiņas privātā vidusskola „Punktiņš” īsteno pirmsskolas izglītības programmas, nodrošinot bērnu no piecu gadu vecuma obligāto sagatavošanu pamatizglītības apguves uzsākšanai.

2012./2013. mācību gadā pirmsskolas izglītības programmu apguvi uzsāka 2854 bērni vecumā no pusotra līdz 7(8) gadiem, tai skaitā 1321 jeb 46,3% - piecgadīgie un sešgadīgie bērni. 2012.gada septembrī pašvaldības bērnu reģistrā pirmsskolas izglītības apguvei Jelgavas pilsētas pašvaldības iestādēs reģistrēti 1338 bērni ar Jelgavas pilsētas administratīvajā teritorijā deklarētu dzīvesvietu vecumā no dzimšanas līdz 5 gadu vecumam.

Esošā infrastruktūra nenodrošina pieprasījumu, tādējādi 905 bērni, tajā skaitā 355 privāto pirmsskolas izglītības iestāžu audzēkņi, vecumā no pusotra līdz 5 gadiem, kam vecāki kā vēlamo pirmsskolas izglītības uzsākšanas laiku pašvaldības pirmsskolas izglītības iestādē norādījuši 2012./2013.mācību gadu, ar vietu Jelgavas pilsētas pašvaldības pirmsskolas izglītības iestādē nav nodrošināti.

Lai nodrošinātu pirmsskolas vecuma bērnus ar vietām mācību un audzināšanas iestādēm, 2012.gadā tika iegādāts nekustamais īpašums Ganību ielā 66, Jelgavā - zemes gabals 10100 m² platībā un uz tā esošā ēka. Plānots, ka pirmsskolas izglītības iestāde 280 bērniem uzsāks savu darbību 2014./2015.mācību gadā.

Bērnu skaits pirmsskolas izglītības programmās Jelgavas pilsētas izglītības iestādēs

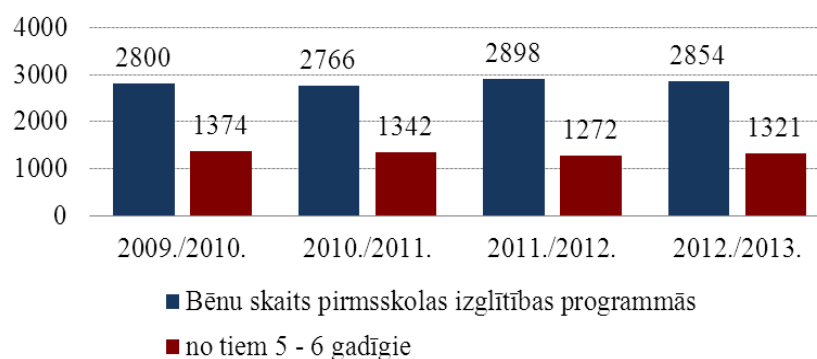

Avots: Jelgavas izglītības pārvaldes dati

Pirmsskolas izglītības iestādes piedāvā pirmsskolas izglītības programmas, pirmsskolas izglītības mazākumtautību programmas un speciālās pirmsskolas izglītības programmas. 2012./2013.mācību gadā pirmsskolas izglītības mazākumtautību programmu apgūst 242 pirmsskolas vecuma bērni (8,5%). 7 pašvaldības pirmsskolas izglītības iestādes īsteno speciālās pirmsskolas izglītības programmas, nodrošinot izglītības pieejamību un nepieciešamo atbalstu bērniem ar speciālām vajadzībām un viņu ģimenēm.

Nozīmīgākie izpildītie remontdarbi (pašvaldības finansējums) pirmsskolas izglītības iestādēs 2012.gadā

Nr. p.k.	Veiktie darbi	Izmaksas, Ls (bez PVN)	Izglītības iestāde
1.	Sporta zāles ēkas jumta rekonstrukcija, logu un durvju nomaina ar ārsienu daļēju renovāciju un iekštelpu remontu	67 009,3	Jelgavas pilsētas pašvaldības pirmsskolas izglītības iestāde „Rotaļa”
2.	Ēkas siltināšanas un jumta rekonstrukcijas 1.kārta, telpu remonts, ārēja apgaismojuma atjaunošana un skursteņa demontāža	87 492,94	Jelgavas pilsētas pašvaldības pirmsskolas izglītības iestāde „Lācītis”

Nr. p.k.	Veiktie darbi	Izmaksas, Ls (bez PVN)	Izglītības iestāde
3.	Jumta rekonstrukcijas 2. kārtā un žoga izbūve	29 042,48	Jelgavas pilsētas pašvaldības pirmsskolas izglītības iestāde „Zemenīte”
4.	Grupas telpu, lapeņu grīdas seguma nomaina un iekštelpu remonts	15 630,88	Jelgavas pilsētas pašvaldības pirmsskolas izglītības iestāde „Kamolītis”
5.	Logu nomaina un iekštelpu remonts	9880,97	Jelgavas pilsētas pašvaldības pirmsskolas izglītības iestāde „Gaismiņa”
6.	Ārējā un iekšējā elektrotīkla sakārtošana un telpu remonts	14 926,00	Jelgavas pilsētas pašvaldības pirmsskolas izglītības iestāde „Pasaciņa”
7.	Jumta karnīzes un kāpņu telpu remonts	20 933,13	Jelgavas pilsētas pašvaldības pirmsskolas izglītības iestāde „Sprīdītis”
8.	Lapeņu un saimniecības ēku jumta seguma nomaina un remonts	7503,22	Jelgavas pilsētas pašvaldības pirmsskolas izglītības iestāde „Vārpiņa”
	Kopā	252 418,92	

Avots: Jelgavas izglītības pārvaldes dati

6.3.2. VISPĀRĒJĀ PAMATIZGLĪTĪBA UN VISPĀRĒJĀ VIDĒJĀ IZGLĪTĪBA

Jelgavā vispārējās pamatizglītības un vispārējās vidējās izglītības programmas latviešu mācību valodā piedāvā 11 izglītības iestādes: Jelgavas 1.ģimnāzija, Jelgavas Valsts ģimnāzija, Jelgavas 4.vidusskola, Jelgavas Spīdolas ģimnāzija, Jelgavas 3.pamatskola, Jelgavas 4.pamatskola, Jelgavas 1.speciālā internātpamatskola, Jelgavas speciālā internātpamatskola, Jelgavas speciālā pamatskola, Jelgavas Vakara (maiņu) vidusskola.

Mazākumtautību izglītības programmas īsteno 6 izglītības iestādes: Jelgavas 5.vidusskola, Jelgavas 6.vidusskola, Jelgavas 2.pamatskola, Jelgavas speciālā internātpamatskola, Jelgavas speciālā pamatskola, Jelgavas Vakara (maiņu) vidusskola.

2012./2013.mācību gadā Jelgavā mācās 6582 izglītojamie, t.sk. vispārējās pamatizglītības izglītības programmas apgūst 5337 izglītojamie, vispārējās vidējās izglītības programmas - 1315 izglītojamie. Salīdzinot ar iepriekšējo mācību gadu, izglītojamo skaits samazinājies par 3%. 2012./2013.mācību gadā izglītības programmas latviešu mācību valodā apgūst 70,15%, mazākumtautību valodā - 29,85% izglītojamo.

Izglītojamo skaits vispārīzglītojošās izglītības iestādēs

Nr. p.k.	Izglītības iestāde	Izglītojamo skaits 2011.gada 1.septembrī	Izglītojamo skaits 2012.gada 3.septembrī	Izglītojamo skaita izmaiņas, salīdzinot ar 2011.gadu
1.	Jelgavas 1.ģimnāzija	451	380	-71
2.	Jelgavas Valsts ģimnāzija	740	681	-59
3.	Jelgavas 4.vidusskola	921	898	-23
4.	Jelgavas 5.vidusskola	724	709	-15
5.	Jelgavas 6.vidusskola	554	516	-38
6.	Jelgavas Spīdolas ģimnāzija	404	442	+38
7.	Jelgavas 2.pamatskola	526	557	+31
8.	Jelgavas 3.pamatskola	734	722	-12
9.	Jelgavas 4.pamatskola	955	947	-8
10.	Jelgavas 1.speciālā internātpamatskola	121	117	-4
11.	Jelgavas speciālā internātpamatskola	129	127	-2
12.	Jelgavas speciālā pamatskola	101	84	-17
13.	Jelgavas Vakara (maiņu) vidusskola	428	402	-26
	Kopā	6788	6582	-206

Avots: Jelgavas izglītības pārvaldes dati

Jelgavas 4.vidusskolā no 1.-9.klasei izglītojamie var izvēlēties pamatizglītības profesionāli orientēta virziena (mūzikas) izglītības programmu, ko apgūst 261 izglītojamais, kas ir par 12,5% vairāk nekā 2011./2012.mācību gadā.

Izglītības programmas izglītojamajiem ar īpašām vajadzībām piedāvā: Jelgavas 1.speciālā internātpamatskola, kurā mācās izglītojamie ar skoliozi un kustību traucējumiem un izglītojamie ar fiziskās un garīgās attīstības traucējumiem; Jelgavas speciālā internātpamatskola, kurā mācās izglītojamie ar garīgās veselības traucējumiem un izglītojamie ar mācīšanās traucējumiem, kā arī speciālā pamatskola, kurā pamatizglītību iegūst izglītojamie ar garīgās attīstības traucējumiem, iegūstot profesionālo kvalifikāciju – remontstrādnieks un palīgšuvēja.

Arī Jelgavas 2.pamatskola, Jelgavas 3.pamatskola, Jelgavas 4.vidusskola, Jelgavas 5.vidusskola un Jelgavas 6.vidusskola piedāvā speciālās pamatizglītības programmu izglītojamajiem ar mācīšanās traucējumiem.

2012./2013.mācību gadā no valsts budžeta mērķdotācijas 8 izglītības iestādēs tiek finansētas pagarinātās dienas grupas, kuras apmeklē 915 izglītojamie, kas ir par 13,4% vairāk nekā iepriekšējā mācību gadā.

Nozīmīgs faktors personības tālākā attīstībā ir izglītojamo tālākā izglītības izvēle pēc pamatizglītības un vispārējās vidējās izglītības programmu apguves.

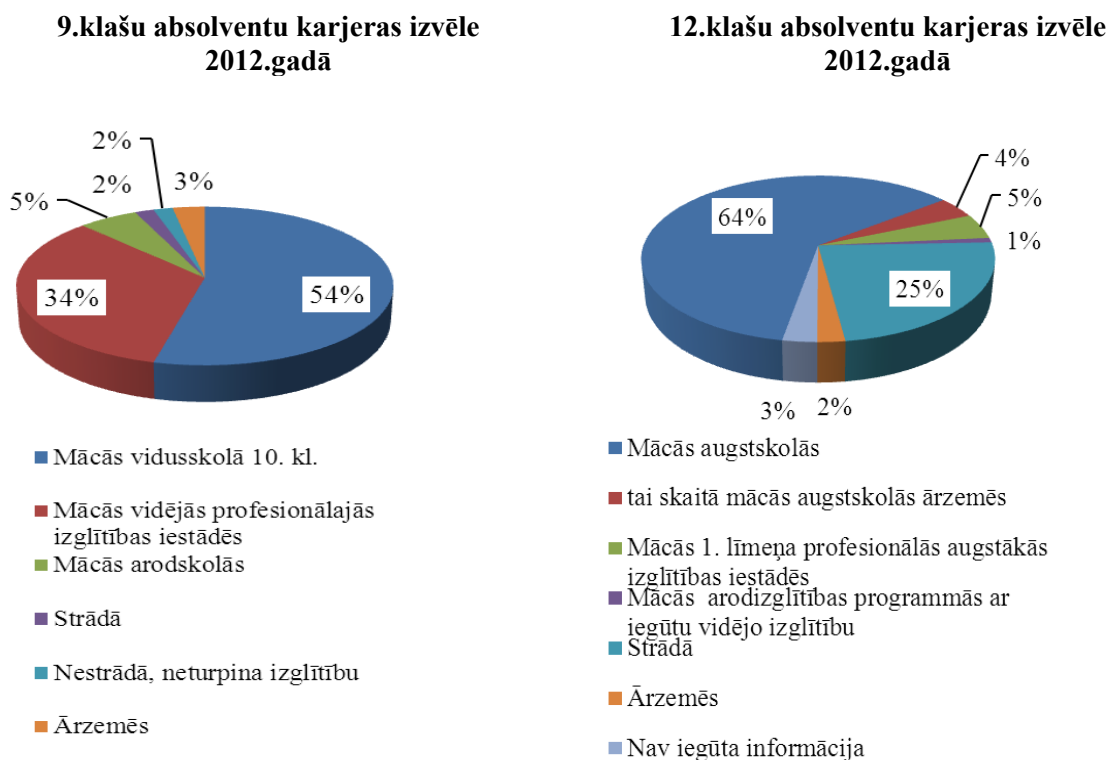

Avots: Jelgavas izglītības pārvaldes dati

2012.gadā 9.klasi beidza 495 izglītojamie, no tiem izglītību vidusskolās 10.klasē turpina 267 (54%), vidējās profesionālajās izglītības iestādēs – 167 (34%), arodskolās – 28 (5%), strādā – 9 (2%), nestrādā un neturpina izglītību – 9 (2%), 7 ārzemēs 15 (3%). 2012.gadā pēc pamatizglītības iegūšanas 93% Jelgavas jauniešu turpināja izglītību. 2012./2013.mācību gadā profesionālās izglītības iestādēs iestājās 39% no pamatskolas beidzējiem.

2012.gadā 12.klasi beidza 531 izglītojamais, tai skaitā augstskolās izglītību turpina 341 (64,2%), 1.līmeņa profesionālās augstākās izglītības iestādēs – 28 (5%), strādā 130 (25%) un nav iegūta informācija par 15 (3%) izglītojamo turpmāko izglītību.

12. klašu izglītojamo, t.sk. Jelgavas Vakara (maiņu) vidusskolas un profesionālo izglītības iestāžu audzēkņu, centralizēto eksāmenu rezultāti (ABC līmenis, %)

Mācību priekšmets	Pilsētā		Valstī	
	2010./2011.m.g.	2011./2012.m.g.	2010./2011.m.g.	2011./2012.m.g.
Angļu valoda	51%	50%	50%	51%
Vācu valoda	40%	57%	63%	66%
Krievu valoda	98%	92%	89%	83%
Matemātika	36%	41%	39%	49%
Bioloģija	39%	55%	54%	58%
Vēsture	37%	30%	45%	40%
Fizika	33%	48%	48%	52%
Ķīmija	38%	54%	52%	56%

Avots: Jelgavas izglītības pārvaldes dati

2011./2012.mācību gadā 12.klašu absolventi centralizētos eksāmenos labus rezultātus uzrādīja angļu valodā, kur rezultāti bija par 1% augstāki nekā valstī kopumā, un krievu valodā - par 8% augstāki nekā valstī. Zemāki nekā valsts vidējie rādītāji bija absolventu sasniegumi vācu valodas, vēstures, matemātikas un fizikas valsts pārbaudes darbos.

Izglītojamiem, kuri otro svešvalodu uzsāk apgūt no 6.klases, absolvējot vidusskolu grūtības sagādā vācu valodas centralizētā eksāmena saturs. Lai paaugstinātu izglītojamo zināšanas svešvalodās, izglītības iestādēm nepieciešams licencēt padziļinātas izglītības programmas.

2011./2012.mācību gadā pirmo reizi 12.klašu izglītojamie kārtoja vienotu centralizēto latviešu valodas eksāmenu.

12.klašu latviešu valodas eksāmena rezultāti 2011./2012.m.g.

Līmeņi	Pilsētā	Valstī
ABC	56%	53%

Avots: Jelgavas izglītības pārvaldes dati

6.3.3. PEDAGOĢISKO DARBINIEKU IZGLĪTĪBA

2012./2013.mācību gadā Jelgavā pirmsskolas izglītības iestādēs strādā 279 pedagogi, t.sk. ar augstāko pedagoģisko izglītību - 245 (88%) pedagogi, no tiem 10% ir maģistra grāds pedagoģijā, bet 4% - cita augstākā izglītība.

2012.gadā vispārīzglītojošās izglītības iestādēs strādāja 683 pedagogi, t.sk. ar augstāko pedagoģisko izglītību - 98%, no tiem 4% - pedagogi ar doktora grādu, 25% - pedagoģijas maģistri, 3% - pedagogi ar citu augstāko izglītību.

ESF projekta „Pedagogu konkurētspējas veicināšana izglītības sistēmas optimizācijas apstākļos” ietvaros laika periodā no 2009.gada 9.novembra līdz 2012.gada 30.jūnijam kopumā atbalstīti 674 pedagogi, mērķstipendijās izmaksāti Ls 574 891.

Izglītojamo un pedagogisko darbinieku skaits Jelgavas vispārējās izglītības iestādēs

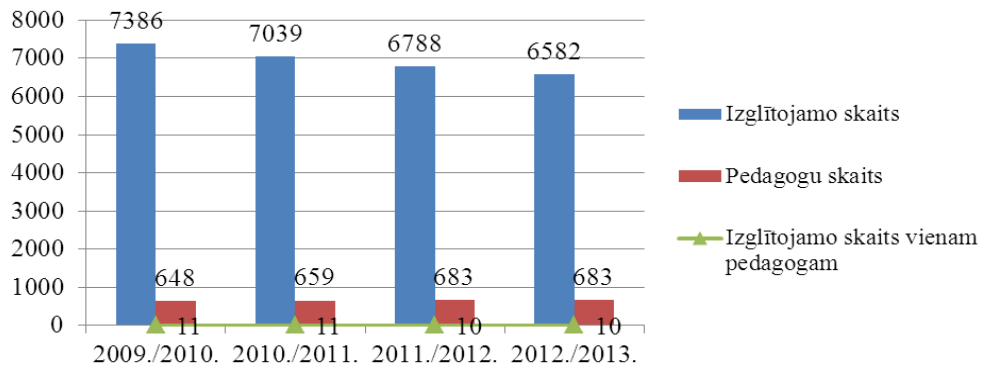

Avots: Jelgavas izglītības pārvaldes dati

Pēdējo gadu laikā vidējais izglītojamo skaits uz vienu pedagogu Jelgavas pilsētā svārstās no 10 līdz 11 izglītojamiem.

6.3.4. MĀCĪBU MATERIĀLĀS BĀZES UN IZGLĪTĪBAS VIDES ATTĪSTĪBA

ERAF projekta „Izglītības iestāžu informatizācija Jelgavas pilsētā” ietvaros 9 izglītības iestādēm - Jelgavas Vakara (maiņu) vidusskolai, Jelgavas Valsts ģimnāzijai, Jelgavas 1.ģimnāzijai, Jelgavas 4.vidusskolai, Jelgavas 3.pamatskolai, Jelgavas 5.vidusskolai, Jelgavas 6.vidusskolai, Jelgavas 2.pamatskolai, Jelgavas 4.pamatskolai tika piegādāti stacionārie datori un Jelgavas 2.pamatskolai – arī multimediju kabinetu aprīkojums un skolotāju portatīvie datori. Projekta kopējās izmaksas sastāda Ls 307 856,26 (100% ERAF).

2012.gadā kā prioritāte tika noteikta mājturības un tehnoloģiju mācību priekšmeta materiālās bāzes un izglītības vides uzlabošana. 5 izglītības iestādēs tika rekonstruēti mājturību un tehnoloģiju kabineti, nodrošinot arī mācību aprīkojuma iegādi.

Nozīmīgākie izpildītie remontdarbi (pašvaldības finansējums) 2012.gadā

Nr. p.k.	Veiktie darbi	Izmaksas Ls (bez PVN)	Izglītības iestāde
1.	Mājturības un tehnoloģijas kabineta telpas, ārējo pakāpienu rekonstrukcija ar uzbrauktuves izbūvi	47324,14	Jelgavas 1.ģimnāzija
2.	Mājturības un tehnoloģijas un vizuālās mākslas kabineta remonts	35281,19	Jelgavas Valsts ģimnāzija
3.	Aktu zāles un 2. stāva gaitenā remonta, automātiskās balss ugunsgrēka izziņošanas sistēmas ierīkošana	32622,05	Jelgavas 5.vidusskola
4.	Ieejas jumta seguma nomainīšana, mājturības un tehnoloģijas kabineta remonts	25188,41	Jelgavas 4.vidusskola
5.	Sporta zāles ēkas korpusa siltināšana, iekštelpu remonts	73305,83	Jelgavas 6.vidusskola
6.	Logu aiļu ārējā apdare, jumta seguma nomainīšana 1.kārta	29556,77	Jelgavas Spīdolas ģimnāzija
7.	Aktu zāles remonts	30782,16	Jelgavas 2.pamatskola
8.	Garderobes telpu renovācija ar mājturības un tehnoloģijas kabineta izveidi, ūdensapgādes un kanalizācijas cauruļvadu nomainīšana	66163,77	Jelgavas 3.pamatskola
9.	Mājturības un tehnoloģijas kabineta, tualetu telpu, pagrabstāva un 3.stāva griestu un komunikāciju remonts	39860,48	Jelgavas 4.pamatskola
10.	2. stāva gaitenā un tualetes telpas remonts	19649,70	Jelgavas Vakara (maiņu) vidusskola
Kopā		399734,5	

Avots: Jelgavas izglītības pārvaldes dati

6.3.5. BĒRNU TIESĪBU AIZSARDZĪBA

Pilsētas vispārējās izglītības iestādēs strādā 13 sociālie pedagogi, 10 izglītības iestāžu psihologi, 10 logopēdi, kas sadarbībā ar medicīnisko personālu veido speciālistu atbalsta komandu atbalsta sniegšanai izglītojamajiem, vecākiem, skolotājiem un klašu audzinātājiem. Nodrošinot saturīgu brīvā laika pavadīšanu vasaras periodā, 9 pašvaldības izglītības iestādēs tika organizētas dienas nometnes vispārējās pamatizglītības pirmā posma (1-6.kl.) izglītojamajiem ar kopējo finansējumu Ls 8100.

Jelgavas bērnu un jauniešu centra „Junda” vasarā organizēja nometni Lediņos, kuru pameklēja vairāk kā 700 bērni, tai skaitā 18 bērni izmantoja vasaras nometnē iekārtotā daudzfunkcionālā atbalsta centra bērniem ar īpašām vajadzībām pakalpojumus.

2012.gada vasarā tika organizēta 13, 14 un 15 gadus vecu izglītojamo nodarbinātība Jelgavas pilsētas pašvaldības iestādēs un kapitālsabiedrībās. Nodarbinātībā tika iesaistīti 515 izglītojamie, darba algās un nodokļos samaksāja Ls 40 000.

2012.gadā Eiropas Sociālā fonda projekta „Izglītojamo ar funkcionāliem traucējumiem atbalsta sistēmas izveide” ietvaros Jelgavas izglītības pārvalde nodrošināja Iekļaujošās izglītības atbalsta centra sekmīgu darbību pilsētas izglītības iestādēs. Iekļaujošās izglītības atbalsta centra speciālisti 2012.gadā konsultēja vairāk nekā 600 bērnu vecākus un pedagogus, bērnu izpēti un diagnostiku veica vairāk nekā 500 gadījumos. Jelgavas 1.ģimnāzijā ar pašvaldības finansiālu atbalstu tika iekārtoti Iekļaujošās izglītības atbalsta centra speciālistu darba kabineti.

2012.gadā darbu turpināja pilsētas pedagoģiski medicīniskā komisija. 16 komisijas sēdēs tika izskatīti 200 vecāku/aizbildņu iesniegumi par bērna intelektuālo spēju un mācīšanās grūtību iemeslu izvērtēšanu. Komisija izsniedza 200 atzinumus ar ieteikumiem izglītības turpināšanai atbilstoši speciālās izglītības programmām.

Jelgavas pilsētas bāriņtiesa (turpmāk tekstā – bāriņtiesa) ir Jelgavas pilsētas domes izveidota aizbildnības un aizgādības iestāde, kas savā darbībā pamatojas uz normatīvajiem aktiem un publisko tiesību principiem, un Jelgavas pilsētas administratīvajā teritorijā prioritāri nodrošina bērna vai aizgādībā esošās personas tiesību un tiesisko interešu aizstāvību

2012.gadā:

- bāriņtiesa ir informējusi Jelgavas sociālo lietu pārvaldi par 75 ģimenēm, kurās ir 98 bērni, kuriem netiek pietiekami nodrošināta attīstība un audzināšana;
- ar bāriņtiesas lēmumu 51 vecākam atņemtas 61 bērna aprūpes tiesības, tajā skaitā ar bāriņtiesas lēmumu atņemtas bērna aprūpes tiesības sakarā ar konstatēto vardarbību 2 gadījumos, par kuriem bāriņtiesa sniegusi informāciju tiesībsargājošām iestādēm un šajos gadījumos uzsākts kriminālprocess;
- 22 vecākiem atjaunotas 34 bērnu aprūpes tiesības;
- Latvijas Republikas tiesās iesniegti 27 prasības pieteikumi par aizgādības tiesību atņemšanu vecākiem. Ar tiesu spriedumiem 43 vecākiem atņemtas 59 bērnu aizgādības tiesības;
- ārpusģimenes aprūpe piemērota 64 pašvaldības bērniem, no tiem 2 bērni ievietoti audžuģimenēs, 29 bērni nodoti aizbildnībā, 33 bērni ievietoti ārpusģimenes aprūpes un rehabilitācijas iestādēs;
- sakarā ar vecāku izceļošanu darba meklējumos no Latvijas 11 bērni nodoti citu personu aprūpē;
- adoptēti 9 bērni, t.sk. 2 bērni adoptēti uz ārvalstīm;
- pašvaldībā ir 6 audžuģimenes, kurās ir ievietoti 2 pašvaldības bērni, bet pārējās ir izvēlējušās citu pašvaldību bērnus;
- notikušas 94 bāriņtiesas sēdes, pieņemti 459 lēmumi, saņemti 3187 ienākošie dokumenti un izsūtīti 3767 dokumenti;
- bāriņtiesā ierosinātas 206 lietas, lietvedībā atradās 807 aktīvas lietas.

6.3.6. PROFESIONĀLĀ IZGLĪTĪBA

2012./2013.mācību gadā profesionālās izglītības programmas Jelgavā īsteno Jelgavas Amatu vidusskola, Jelgavas Tehnikums, Jelgavas Mūzikas vidusskola, kuras piedāvā dažādas izglītības programmas gan jauniešiem, gan pieaugušajiem.

Ar 2012.gada 7.augusta Izglītības kvalitātes valsts dienesta lēmumu Nr.2-26/253 Rietumzemes profesionālās izglītības kompetences centra „Jelgavas Amatniecības vidusskola” skolas nosaukums ir „Jelgavas Tehnikums”.

2012./2013.mācību gadā Jelgavas Amatu vidusskolā mācās 604 un Jelgavas Tehnikumā - 654 izglītojamie, kopā - 1258 izglītojamie. Abās profesionālās izglītības iestādēs mācās arī izglītojamie no citām pašvaldībām, galvenokārt no Jelgavas un Ozolnieku novadiem.

Jelgavas Amatu vidusskola ir pašvaldības dibināta profesionālās izglītības iestāde, kurā var apgūt 10 kvalifikācijas: mazumtirdzniecības komercdarbinieks, maizes un miltu konditorejas izstrādājumu speciālists, tērpu stila speciālists, ciparu programmas vadības darbgaldū iestatītājs, konditors, pavārs, frizieris, viesmīlis, pavāra palīgs, montāžas darbu atslēdznieks.

2012.gadā Amatu vidusskola uzsāka īstenot Eiropas Savienības finansētas izglītības programmas ar iegūstamo kvalifikāciju viesmīlis un frizieris. Programmas īstenošanas ilgums ir viens gads un to var apgūt jaunieši, kuri iepriekš jau ir ieguvuši vidējo izglītību. 2012./2013.mācību gadā viesmīļu kvalifikāciju apgūst 17 jaunieši, bet friziera kvalifikāciju – 16 jaunieši.

Amatu vidusskolai ir noslēgti sadarbības līgumi ar divām Francijas Rueil- Malmaisons pilsētas profesionālās izglītības iestādēm, Lietuvas Klaipēdas šūšanas un biznesa skolu, Ukrainas Ivano-Frankovskas augstāko profesionālo viesnīcu servisa un tūrisma skolu, Itālijas aģentūru „Eiropa-3000” un Como provinces Itālijā profesionālās izglītības apmācības centru. Sadarbības līgumu ietvaros tiek nodrošināta audzēkņu un pedagogu praktiskā un teorētiskā apmācība virtuves un degustācijas zāles darbības procesu organizācijā, ēdienu un konditorijas izstrādājumu gatavošanā.

2012.gadā Jelgavas Amatu vidusskola ieguva UNESCO asociētās skolas statusu un uzsāka līdzdalību UNESCO iniciētos projektos Latvijā.

Amatu vidusskola īsteno Eiropas Sociālā fonda finansētus projektus „Sākotnējās profesionālās izglītības pievilcības veicināšana”, ”Profesionālās izglītības programmu, pamatprasmju un kompetenču apguve izglītības un profesionālās karjeras turpināšanai”, „Atbalsts sākotnējās profesionālās izglītības programmu īstenošanas kvalitātes uzlabošanai un īstenošanai” profesionālās tālākizglītības programmā „Metālapstrāde” ar iegūstamo kvalifikāciju „Atslēdznieks”, Latvijas – Lietuvas pārrobežu sadarbības projektu „Kopīgi pasākumi jauno uzņēmēju radīšanai profesionālajās skolās Kauņas un Zemgales reģionos”, kā arī Leonardo da Vinci apakšprogrammas mobilitātes projektus, lai nodrošinātu audzēkņu starptautisko prakses programmu īstenošanu Francijā un Itālijā.

Skola īsteno profesionālās tālākizglītības programmas arī ieslodzījuma vietās, kuras apgūst 18 izglītojamie.

Jelgavas Tehnikums ir Izglītības un zinātnes ministrijas dibināta profesionālās izglītības iestāde, kurā var apgūt 11 kvalifikācijas: apdares darbu tehniķis, sekretārs, mēbeļu galdnieks, ēdināšanas pakalpojumu speciālists, viesmīlības pakalpojumu speciālists, automehāniķis, datorsistēmu tehniķis, klientu apkalpošanas speciālists, ēku iekšējo komunikāciju montāžas un apkalpošanas speciālists, viesmīlis un bārmenis.

Jaunieši ar 9.klašu izglītību no 18 gadiem Jelgavas Tehnikumā Eiropas Savienības finansētā izglītības programmā var iegūt kvalifikāciju viesmīlis. Jaunieši, kuri iepriekš ir ieguvuši vidējo izglītību skolā, var iegūt kvalifikāciju bārmenis.

Skola īsteno profesionālās tālākizglītības programmas arī ieslodzījuma vietās, kuras apgūst 288 izglītojamie.

Jelgavas Mūzikas vidusskola piedāvā 7 profesionālās vidējās izglītības programmas - taustiņinstrumentu spēle, stīgu instrumentu, pūšaminstrumentu spēle, diriģēšana, vokālā mūzika un mūzika. 2012./2013.mācību gadā šīs programmas apgūst 52 audzēkņi.

6.3.7. PROFESIONĀLĀS IEVIRZES IZGLĪTĪBA

Profesionālās ievirzes izglītības programmas vispārīzglītojošo izglītības iestāžu izglītojamiem īsteno Jelgavas Mākslas skola, Jelgavas Mūzikas vidusskola, Jelgavas bērnu un jaunatnes sporta skola, Jelgavas specializētā peldēšanas skola un Jelgavas Ledus sporta skola.

Jelgavas bērnu un jaunatnes sporta skola, Jelgavas specializētā peldēšanas skola un Jelgavas Ledus sporta skola nodotas Jelgavas pilsētas pašvaldības iestādes „Sporta servisa centra” pārraudzībā.

Jelgavas Mākslas skola profesionālās ievirzes izglītības programmā „Vizuāli plastiskā māksla” nodrošina sistematizētu pamatzināšanu un pamatprasmju apguvi vizuālajā mākslā, sekmē mākslinieciskās darbības pieredzi 153 izglītojamiem.

Jelgavas Mūzikas vidusskolas profesionālās ievirzes izglītības programmās mācās 419 audzēkņi vecumā no 6–18 gadiem. Skola piedāvā apgūt profesionālās ievirzes programmas klavierspēlē, akordeona spēlē, čella spēle, vijolo spēle, ģitāras un kokles spēlē, pūšaminstrumentu (flauta, klarnete, saksafons, trompete, mežrags, eifonijs) spēlē, sitaminstrumentu spēlē, solo dziedāšanu - kora klasē.

Jelgavas Ledus sporta skolā tiek apgūta profesionālās ievirzes sporta programma hokejā, daiļslidošanā. 2012./2013.mācību gadā šajās programmās trenējās 257 audzēkņi, t.sk. 191 - hokejā, 66 - daiļslidošanā.

Jelgavas specializētās peldēšanas skolas profesionālās ievirzes izglītības programmā 2012.gadā trenējās 111 audzēkņi.

Jelgavas Bērnu un jaunatnes sporta skolā 2012./2013.mācību gadā 418 izglītojamie apgūst sporta izglītības programmas smaiļošanā un kanoe airēšanā, džudo, futbolā, basketbolā, vieglatlētikā, šahā.

6.3.8. INTEREŠU IZGLĪTĪBA

Interesešu izglītības programmas 2015 izglītojamajiem 2012.gadā piedāvāja 5 pašvaldības izglītības iestādes: Jelgavas bērnu un jauniešu centrs „Junda”, Jelgavas Mākslas skola, Jelgavas specializētā peldēšanas skola, Jelgavas Bērnu un jaunatnes sporta skola, Jelgavas Ledus sporta skola un 2 privātās interesešu izglītības iestādes – Radošo domu un darbu centrs „Svētelis” un privātā mūzikas skola "BJMK Rokskola".

2012.gadā vispārīzglītojošās izglītības iestādēs interesešu izglītību finansēja 326 stundu apmērā, un tās apmeklēja 2267 izglītojamie. Vispārīzglītojošās izglītības iestādēs izglītojamie apmeklēja sekojošās izglītojošās programmas:

- kultūrizglītības (dejas māksla, mūzika, vizuālā un lietišķā māksla, teātra māksla u.c.);
- tehniskās jaunrades (automodelisms, elektronika, metālapstrāde, kokapstrāde, datori un programmēšana, robotika u.c.);
- vides izglītības (mazpulki, floristika, vides un novada vēstures pētnieki, u.c.);
- jauniešu iniciatīvu (izglītojamo pašpārvaldes, jaunatnes klubi un interesešu grupas u.c.);
- sporta interesešu izglītības (sporta dejas, sporta un galda spēles, vieglatlētika un vingrošana, cīņas sporta veidi u.c.);
- citas programmas: žurnālistika, stila mācība, svešvalodas, literārā jaunrade, satiksmes drošība u.c.

2012.gadā Jelgavas specializētās peldēšanas skolā interešu izglītības programmā „Peldēšana” 19 sākumsagatavotības grupās trenējās 228 audzēkņi. 2.klašu audzēkņiem Jelgavas pašvaldība nodrošināja bezmaksas peldētāpmācību 14 nodarbību apjomā.

2012.gadā Jelgavas Bērnu un jaunatnes sporta skolas interešu izglītības programmās darbojās 80 izglītojamie.

2012.gadā Jelgavas Mākslas skolas interešu izglītības programmās (bērnu mākslas studija, apģērbu dizains, foto un datorgrafika, cilvēka figūra tēlotāja mākslā) darbojās 68 bērni.

Jelgavas bērnu un jauniešu centru „Junda” apmeklēja 1447 jaunie jelgavnieki vecumā no trim mēnešiem līdz 25 gadu vecumam.

Nometnē „Lediņi” notiek interešu izglītības pulciņš bērniem ar īpašām vajadzībām „Lediņu bitītes”.

Jelgavas bērnu un jauniešu centram ir izveidota sadarbība ar Lietuvas, Krievijas interešu izglītības kolektīviem. Interešu izglītības programmu audzēkņi ir sasnieguši augstus un labus rezultātus pilsētas, novada, republikas un starptautiskos konkursos gan individuālā, gan grupu konkurencē tādās interesēs kā „Popgrupa „Smaids””, „Sporta tūrisms, alpīnisms un klinšu kāpšana”, „Muzikālā studija un popgrupas „Lai skan””, „Līnijdejas”, tautas deju kolektīvi, „Trases automodelisms”.

Pilsētā darbojas Radošo domu un darbu centrs „Svētelis”, kas 60 bērniem un jauniešiem ar īpašām vajadzībām dod iespēju mācīties vizuālās mākslas un floristikas pulciņā, pielietojot mācību procesā mākslas terapiju.

6.3.9. ZEMGALES REĢIONA KOMPETENČU ATTĪSTĪBAS CENTRS

Zemgales reģiona kompetenču attīstība centrs (ZRKAC) nodrošina Jelgavas pilsētas un Zemgales reģiona iedzīvotāju vajadzībām atbilstošu kvalitatīvu mūžizglītības piedāvājumu un metodisko, izglītojošo un informatīvo atbalstu formālās un neformālās izglītības iestādēm un pedagogiem.

2012.gada izglītības piedāvājumā tika iekļautas 254 izglītības kursu programmas dažādu kompetenču pilnveidei. Vislielākā iestādes klientu interese tika saistīta ar jautājumiem par uzņēmējdarbības uzsākšanu un populārākā izglītošanās forma: individuālajās konsultācijās un informatīvie semināri. Pavisam par šo tēmu tika sniegtas 393 konsultācijas, pasākumos piedalījušies 928 dalībnieki, bet kursus apmeklējuši 283 dalībnieki. Kopā konsultēti 1604 uzņēmēji.

ZRKAC apmeklētāju skaita dinamika

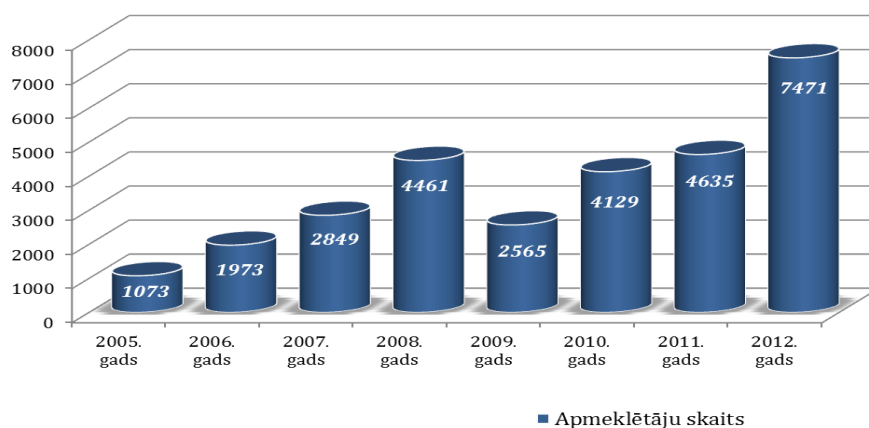

Avots: ZR KAC dati

2012.gadā tika turpināta sadarbība ar Izglītības un zinātnes ministrijas Valsts izglītības satura centru, organizējot kursus ESF projekta "Vispārējās izglītības pedagogu tālākizglītība" ietvaros.

2012.gadā iestāde turpināja attīstīt izglītības piedāvājumu dažādām sociālā riska mērķgrupām: bezdarbniekiem un darba meklētājiem, senioriem, cilvēkiem ar speciālām vajadzībām. Nodarbinātības valsts aģentūras īstenotā aktīvā nodarbinātības pasākuma „Neformālās izglītības ieguve” ietvaros tiek īstenotas 34 neformālās izglītības programmas.

2012.gadā kursu un semināru apmeklētības rādītāji nav samazinājušies, kas liecina par mūžizglītības pakalpojumu aktualitāti iedzīvotāju vidū.

	Grupu skaits	Studentu skaits
2005.gads	107	1073
2006.gads	189	1973
2007.gads	234	2849
2008.gads	251	4461
2009.gads	213	2565
2010.gads	277	4129
2011.gads	381	4635
2012.gads	598	7471

Avots: ZR KAC dati

6.4. KULTŪRA

Jelgavas pilsētas pašvaldības aģentūra "Kultūra" (turpmāk tekstā – aģentūra "Kultūra") ir Jelgavas pilsētas pašvaldības kultūras iestāde, kas realizē valsts un Jelgavas pilsētas domes politiku kultūras jomā Jelgavas pilsētā. Tās valdījumā ir pilsētas kultūras nams, kultūras nams „Rota” un brīvdabas estrāde Uzvaras parkā.

2012.gadā izdevās organizēt vairākus pasākumus, kas budžeta samazinājuma ietvaros, netika organizēti iepriekšējos gados - Pils salīnā tika organizēti Saulgriežu svētki ar Jāņu ielīgošanu kopā ar Zemgales folkloras kopām. Lielu interesi un publicitāti guva gājēju tilta atklāšanas pasākums ar uguņošanu un Zinību dienai veltītais pasākums Zinī Bums, liels pieprasījums bija gadu mijas pasākumam. Tika organizēti kino seansi, kas orientēti uz skolēnu un jauniešu auditoriju tieši skolas brīvlaikos, kā arī tika veiksmīgi demonstrētas Latvijā producētās filmas.

2012.gadā pirmo reizi tika organizēts koka skulptūru veidošanas plenērs, izveidojot 5 daudzfunkcionālus vides objektus no koka, kas pēc plenēra beigām izvietoti Jelgavas pirmsskolas izglītības iestādēs. Vasaras sezonā pirmo reizi Uzvaras parkā tika rīkotas Zaļumballes.

Pasākumi	Pasākumu skaits	Apmeklētāju skaits
Koncerti	53	28 292
Izrādes	67	26 533
Izstādes	36	27 320
Valsts / tradicionālie svētki	6	3 110
Konferences/ semināri	3	950
Literārs pasākums	1	200
Citi izglītojoši pasākumi	7	27 350
Izklaides sarīkojumi	12	1 364
Festivāli	8	115 230
Kinoizrādes	14	1 422
Pavisam kopā	207	231 771

Avots: JPPA „Kultūra” informācija

Ieņēmumi no maksas pakalpojumiem 2012.gadā kopā veidoja Ls 186 654, kas ir par 0,4% mazāk nekā 2011.gadā (Ls 187 434).

Lielākie aģentūras „Kultūra” organizētie pasākumi 2012.gadā bija: Jelgavas pilsētas svētki, 14.Starptautiskais ledus skulptūru festivāls, XII Vispārējie Latvijas Piena, Maizes un Medus svētki, 10 Piena paku laivu regate, 6.starptautiskais Smilšu skulptūru festivāls, Stādu dienas, vasaras saulgrieži, Metāla apstrādes diena un koka skulptūru konkurss, Latvijas amatierētņu festivāls „No aktiera nāk joki”, Lāčplēša dienai veltīts sarīkojums, Latvijas Republikas proklamēšanas gadadienai veltīts sarīkojums, piemiņas brīdis Jelgavas atbrīvošanas dienai no Bermonta karaspēka.

Apmeklētākie pasākumi Jelgavā 2012.gadā

Pasākums	Apmeklētāju skaits
Starptautiskais ledus skulptūru festivāls Jelgavā	40 000
Starptautiskais Smilšu skulptūru festivāls Jelgavā	25 000
Jelgavas pilsētas svētki	22 600
Vispārējie Latvijas Piena, Maizes un Medus svētki Jelgavā, Piena paku laivu regate	22 000
Valsts svētku programmu ietvaros	3 110
Latvijas Stādu dienas Jelgavā	12 000
Zinī Bums	5 000
Lieldienu pastaiga Jelgavas pils parkā	5 000

Avots: JPPA „Kultūra” informācija

Kultūras pasākumu un apmeklētāju skaits

	2008	2009	2010	2011	2012
Kultūras pasākumu skaits Jelgavas kultūras namā	250	241	220	228	185
Brīvdabas pasākumu skaits	51	36	30	23	22
Pasākumu skaits kopā	301	277	250	251	207
Kultūras pasākumu apmeklējums Jelgavas kultūras namā	155 321	149 730	157 401	84331	108 336
Brīvdabas pasākumu apmeklējums	178 379	177 551	163 565	158479	123 435
Apmeklētāju skaits kopā	333 700	327 281	320 966	242810	231 771

Avots: JPPA „Kultūra” informācija

2012.gadā darbojās 29 Tautas mākslas kolektīvi, t.sk. 3 jauni kolektīvi – jauniešu deju kolektīvs „Mazais Diždancis”, vidējās paaudzes deju kolektīvs „Zemgaļi” un jauniešu deju kolektīvs „Zemgaļi”, kuri aktīvi uzsākuši sagatavošanās darbus pie Vispārējiem latviešu dziesmu un deju svētku repertuāra. Aģentūrai „Kultūra” ir pievienojusies deju studija „Benefice”, kas ir ieguvusi atzinību dažādos starptautiskos konkursos.

Lai veicinātu mākslas un kultūras tradīciju iedzīvināšanu pilsētas kultūrvidē un plašas sabiedrības iesaistīšanu kultūras dzīvē, Jelgavas pilsētas pašvaldības Kultūras padome katru gadu izsludina kultūras pasākumu projektu konkursu.

Jelgavas pilsētas pašvaldības Kultūras padomes piešķirtais finansējums iesniegtajiem projektiem

	2007	2008	2009	2010	2011	2012
Iesniegtie projekti	42	41	36	45	48	41
Atbalsstītie projekti	24	26	14	29	30	24
KP finansējums	10 000	10 000	5 000	5 000	5 000	7 000

Avots: JPPA „Kultūra” informācija

6.5. ĢEDERTA ELIASA JELGAVAS VĒSTURES UN MĀKSLAS MUZEJS

Ģederta Eliasa Jelgavas Vēstures un mākslas muzejs (turpmāk tekstā – Jelgavas muzejs) ir aģentūras „Kultūra” pārraudzībā esoša Jelgavas pilsētas pašvaldības iestāde.

Jelgavas muzejam ir viena filiāle – Ādolfa Alunāna memoriālais muzejs (ĀAMM). Jelgavas muzejs ir akreditēts, t.i. tam ir valsts atzīta muzeja statuss līdz 2014.gada 23.martam.

Iestāde ir atbildīga par Zemgales kultūretnogrāfiskā novada kultūrvēstures procesu pētniecību, artefaktu krājuma veidošanu, sabiedrības kultūrvēsturiskās atmiņas un vēsturiskās apziņas uzturēšanu ar muzejiskiem līdzekļiem.

Jelgavas muzeja krājums 2012.gadā ir palielinājies par 182 vienībām un pašlaik muzeja krājuma priekšmetu skaits ir 90764 vienības. No muzeja krājuma pastāvīgajās ekspozīcijās un izstādēs bija eksponētas 4203 muzeālijas, pētnieciskajam darbam muzeja krātuvēs izmantoti 2844 priekšmeti, bet digitālās fotokopijas izgatavotas 536 muzeja priekšmetiem. 2012.gadā konservēti un restaurēti 38 priekšmeti, nacionālajā muzeju kopkatalogā ievadīta informācija par 609 muzeja priekšmetiem.

ĀAMM krājums 2012.gadā palielinājies par 33 vienībām, un muzeja krājuma priekšmetu skaits sasniedz 6583 vienības, no kurām 5388 priekšmeti ir pamatkrājumā.

Jelgavas muzejs 2012.gadā bija atvērts apmeklētājiem 252 dienas, bet Ā.Alunāna muzejs 256 dienas. Muzeja un tā filiāles piedāvātas 7 pamatekspozīcijas, tematiskos pasākumus un lekcijas 2012.gadā apmeklēja 18 008 (2010.gadā – 14 562) interesentu, no tiem 7932 bija bezmaksas apmeklējumi. ĀAMM 2012.gadā apmeklēja 4694 interesenti (2011.gadā - 4176).

6.6. JELGAVAS REĢIONĀLAIS TŪRISMA CENTRS

Jelgavas pilsētas pašvaldības iestāde „Jelgavas reģionālais tūrisma centrs” (turpmāk tekstā - JRTC) ir pašvaldības izveidota iestāde ar mērķi veicināt tūrisma un kultūrizglītības attīstību Jelgavas pilsētā.

Jelgavas Sv. Trīsvienības baznīcas tornis (turpmāk tekstā - Tornis) 2012.gadā bija apmeklētākais tūrisma objekts pilsētā, gada laikā - 32 552 apmeklētāji. Tornī novadītas 163 ekskursijas.

Torņa 5.stāva ekspozīcijas „Zemgalietes tautas tērps” telpās, popularizējot latviešu gadskārtu tradīcijas (puzuru gatavošana, mīlestības ziepju gatavošana u.c.), novadītas 12 plānotās tematiskās radošās nodarbības ar kopējo apmeklētāju skaitu 191 cilvēks un individuālajām interesentu grupām (ģimeņu, jaunlaulāto) novadītas 34 nodarbības ar kopējo dalībnieku skaitu 225 cilvēki.

Torņa 9.stāva Izstāžu zālē izveidotas un notikušas 9 mākslas darbu izstādes.

Torņa skatu laukumā notikušas 34 laulību ceremonijas ar 741 dalībnieku, 64 dažādi korporatīvie un privātie pasākumi ar 1328 dalībniekiem. Torņa izstāžu un skatu laukumā noorganizēti 15 sarunu un dzejas vakari ar 317 apmeklētājiem.

Torņa 7.stāva konferenču zālē notikuši 39 pasākumi (konferences, semināri, privātie ģimeņu pasākumi) ar kopējo dalībnieku skaitu 811 cilvēki. Noorganizēti 4 tematiskie tūrisma vakari.

Tūrisma informācijas pieprasījumi Jelgavas reģionālajā tūrisma centrā

Apmeklētāju skaits 2012				Apmeklētāju skaits 2011			
Jelgavas un apkārtnes iedzīvotāji	Latvijas iedzīvotāji	Ārzemnieki	Kopā	Jelgavas un apkārtnes iedzīvotāji	Latvijas iedzīvotāji	Ārzemnieki	Kopā
605	773	1052	2430	352	442	664	1458
25%	32%	43%	100%	24%	30%	46%	100%

Avots: JPPI „Jelgavas reģionālais tūrisma centrs” informācija

2012.gadā Jelgavas tūrisma informācijas centrā reģistrēti 2430 informācijas pieprasījumi, kas ir par **67%** vairāk nekā 2011.gadā. Tas ir lielākais tūrisma informācijas pieprasījumu skaits Jelgavā kopš 2002.gada. Valstis, no kurām visvairāk bijuši tūristi - Lietuva (25%), Krievija (18%), Vācija (15%).

Ārvalstu tūristu izcelsmes valstis un skaits 2012.gadā

Ārvalstu tūristi 2012				Ārvalstu tūristi 2011			
Vieta	Valsts	Skaits	Procenti	Vieta	Valsts	Skaits	Procenti
1	Lietuva	266	25%	1	Vācija	94	14%
2	Krievija	188	18%	2	Lietuva	88	13%
3	Vācija	158	15%	3	Igaunija	71	11%
4	Igaunija	65	6%	4	Krievija	68	10%
5	Polija	54	5%	5	Francija	58	9%
6	Zviedrija	37	4%	6	Nīderlande	34	5%
7	Spānija	31	3%	7	Spānija	30	5%

Avots: JPPI „Jelgavas reģionālais tūrisma centrs” informācija

Apmeklētāko objektu TOP Jelgavā 2012.gadā

Vieta TOPā	Objekts	Apmeklētāju skaits 2012
1.	Jelgavas Sv. Trīsvienības baznīcas tornis	32 552
2.	Ģ. Eliasa Jelgavas Vēstures un mākslas muzejs	18 008
3.	Latvijas Lauksaimniecības Universitātes muzejs Jelgavas pilī	10 756
4.	Kurzemes hercogu kapenes Jelgavas pilī	4736
5.	Ā. Alunāna memoriālais muzejs	4694
6.	Latvijas Dzelzceļa vēstures muzejs, Jelgavas ekspozīcija	3208
7.	"Keramika LV"	2134
8.	Autobūve rūpnīca AS „AMO PLANT”	1216

Avots: Jelgavas reģionālais tūrisma centrs apkopojums pēc objektu īpašnieku sniegtās informācijas

JRTC piedalījās starptautiskajā tūrisma izstādē-gadatirgū „Balttour 2012” Rīgā, veidojot un iekārtojot kopīgu tūrisma stendu Jelgavas pilsētai, Jelgavas novadam un Ozolnieku novadam un organizējot kultūras programmu izstādes norises laikā, kā arī Tallinā „Tourest 2012”, Viļņā „Vivatour 2012”, Maskavā „Mitt”, sniedzot informāciju par Jelgavas pilsētu, Jelgavas novadu un Ozolnieku novadu.

Veicinot sadarbību ar tūrisma nozares uzņēmējiem Jelgavā, Jelgavas novadā un Ozolnieku novadā JRTC noorganizēja 10 seminārus, tajā skaitā pieredzes apmaiņas izbraukuma seminārus pa Jelgavas novadu un uz Vidzemi.

JRTC organizēja ekskursijas vasaras tūrisma sezonā un lielākajos Jelgavas pilsētas pasākumos. Kopā noorganizēja 29 ekskursijas, tajā skaitā ar kājām (14), ar velosipēdiem (2), ar autobusu (13), ekskursiju kopējais dalībnieku skaits 988.

JRTC sagatavoja un izdeva 7 tūrisma materiālus: Jelgavas zīmēto karti, Skolēnu ekskursiju piedāvājumu, Viena diena Jelgavā, Jelgavas pilsētas, Jelgavas novada un Ozolnieku novada tūrisma bukletu, Zemgales lauku maršrutu, informatīvās lapas par tūrisma iespējām Jelgavā un apkārtnē uz lielākajiem kultūras pasākumiem un informāciju Tūrisma avīzei 2012.

JRTC organizēja grāmatas „Versija par Jelgavas Sv. Trīsvienības baznīcu” (autors prof. O. Spārītis) izdošanu (izdota 300 eksemplāros).

JRTC izveidoja tūrisma mājas lapu www.visit.jelgava.lv par tūrisma iespējām Jelgavā, Jelgavas novadā un Ozolnieku novadā, kura sāka darboties ar 2012.gada maijā.

JRTC noorganizēja pasākumus tūrisma sezonas atklāšanai maijā un tūrisma sezonas noslēgumam oktobrī, kuros notika semināri, ekskursijas, muzikāli pasākumi Tornī, gidu sertifikātu pasniegšana, labāko tūrisma uzņēmēju apbalvošana. Veiksmīgi noorganizētas tūrisma sezonas laikā divas fotoorientēšanās sacensības Jelgavas pilsētā.

JRTC kā partneris piedalās projekta „Velomaršrutu tīkla attīstība un uzlabošana Centrālbaltijas teritorijā” (Centrālbaltijas velotīkls) īstenošanā, kura mērķis ir veicināt velotūrisma tīkla attīstību Baltijas jūras reģiona teritorijā. 2012.gadā projekta ietvaros ir izstrādāti 3 velomaršruti, kas iekļauti kopējā Zemgales reģiona brošūrā, noorganizēti 2 praktiskie darba semināri, kuru laikā ir testēti iespējamie velomaršruti, un 1 teorētiskais darba seminārs, kā arī Jelgavā noorganizēts visu projektā iesaistīto partneru tematiskais darba seminārs „Velo un infrastruktūra”.

6.7. JELGAVAS ZINĀTNISKĀ BIBLIOTĒKA

Jelgavas Zinātniskā bibliotēka ir Jelgavas pilsētas pašvaldības kultūras, izglītības un informācijas iestāde, kura 2011.gadā tika atkārtoti akreditēta reģiona galvenās bibliotēkas statusā.

Jelgavas Zinātniskā bibliotēka ir reģionālais bibliotēku mācību centrs, Starpbibliotēku abonementu centrs Zemgalē un veic Jelgavas un Ozolnieku novadu pašvaldību bibliotēku galvenās bibliotēkas funkcijas, darbojas kā koordinējošais un metodiskais centrs.

Jelgavas Zinātniskā bibliotēka veido publisko un skolu bibliotēku elektronisko kopkatalogu pilsētas, novadu un skolu bibliotēkām. Kopkatalogs satur 105332 bibliogrāfiskos ierakstus par 510870 eksemplāriem 59 bibliotēkās un novadpētniecības datu bāzi, kura satur 82440 ierakstus, tiek veidota un papildināta datu bāze ”Ievērojami cilvēki Jelgavā”. 2012.gadā turpinājās arī Normunda Reča kolekcijas digitalizēto Jelgavas attēlu bibliogrāfisko ierakstu veidošana.

2012.gadā Jelgavas pilsētas iedzīvotāju bibliotekāro apkalpošanu veica 4 bibliotēkas - Jelgavas Zinātniskā bibliotēka un tās 3 filiāles „Pārlielupe”, Miezītes bibliotēka un bērnu bibliotēka „Zinītis” un kopējais lasītāju skaits četrās pilsētas bibliotēkās – 9925, katru dienu četras pilsētas bibliotēkas vidēji dienā apmeklēja 413 apmeklētāji, kopējais apmeklējums gadā – 233 957 (t.sk. virtuālie – 121 605, kas ir 52 % no kopējā apmeklējuma skaita).

Bibliotēku apmeklētājiem tiek nodrošināta bezmaksas interneta lietošana un bibliotēku apmeklētājiem pieejamas datu bāzes – Letonika, Lursoft laikrakstu bibliotēka, EBSCO, pasakas.net, kā arī apstiprina e-paraksta pieteikumus. Bezmaksas interneta un datoru izmantošanas nodrošināšanai 2012.gadā Jelgavas pilsētas pašvaldības bibliotēkām tika piešķirta valsts mērķdotācija Ls 1815. Turpinājās bibliotēku lietotāju grupu apmācības interneta lietošanas pamatprasmju apguvē - kopā apmācīti 197 cilvēki.

Lasītāju sadalījums pa vecuma grupām (JZB un filiālēs) 2012.gadā

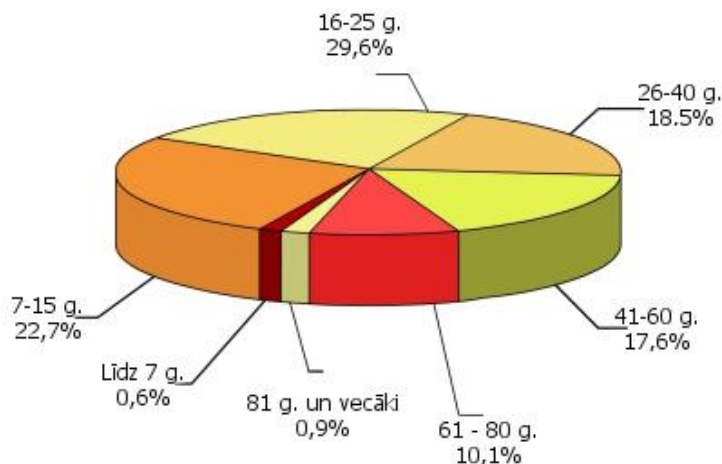

Avots: JPPI „Jelgavas Zinātniskā bibliotēka” informācija

Kopējais bibliotēku krājums uz 2013.gada 1.janvāri – 213 082 krājuma vienības, t.sk. 88% - grāmatas, periodika – 9%, audiovizuālie materiāli – 2%. Bibliotēku apmeklējuma mērķi: 51% - mācības, 30% - izklaide, 19% - mūžizglītība. Sadalījumā pa vecuma grupām lielāko bibliotēku apmeklētāju īpatsvaru veido bērni un jaunieši - no 7-15 gadiem – 22,7%, no 16-25 gadiem – 29,6%.

6.8. SPORTS

Jelgavas pilsētas pašvaldības iestāde „Sporta servisa centrs” (SSC) ir Jelgavas pilsētas domes izveidota iestāde, kura īsteno pašvaldības kompetenci sporta jomā.

Saskaņā ar iestādes nolikumu SSC uzdevumos ietilpst metodiski pārraudzīt Jelgavas pilsētas pašvaldības vispārizglītojošo skolu un sporta klubu, kas saņem finansējumu no Jelgavas pilsētas pašvaldības budžeta, darbību; koordinēt sporta pasākumu norisi un organizēšanu pilsētā; piedalīties ar sportu saistītu projektu izstrādāšanā un īstenošanā; nodrošināt pašvaldības profesionālās ievirzes un interešu izglītības iestāžu „Jelgavas Bērnu un jaunatnes sporta skola”, „Jelgavas Specializētā peldēšanas skola”, „Jelgavas Ledus sporta skola” veiksmīgu darbību atbilstoši to nolikumiem, domes lēmumiem un citiem ar sporta skolu darbību saistītiem normatīviem aktiem.

2012.gadā sadarbībā ar sporta veidu federācijām un citām organizācijām, Jelgavā, Zemgales olimpiskajā centrā organizētas vairākas nozīmīgas valsts un starptautiska mēroga sacensības:

- ✓ Eiropas Junioru (sievietēm) čempionāta priekškvalifikācijas turnīrs,
- ✓ Latvijas čempionāts volejbolā vīriešiem,
- ✓ starptautiskais turnīrs mākslas vingrošanā " Baltic Flower ",
- ✓ Latvijas III Olimpiādes Zemgales reģiona atlases spēles un Zemgales reģiona kvalifikācijas fināla turnīrs futbolā,
- ✓ Latvijas 22. Universiādes noslēguma sacensības volejbolā un vieglatlētikā,
- ✓ atklātā amatieru čempionāta "Beach Ball 2012" papildposms pludmales volejbolā,
- ✓ atklātā amatieru čempionāta mini futbolā "MĪTAVA OPEN 2012" fināls,
- ✓ Latvijas Kausa izcīņas futbolā astotdaļfināla spēle FK "Jelgava" - SK "Liepājas Metalurgs",
- ✓ UEFA Eiropas U-21 čempionāta kvalifikācijas turnīra spēle Latvija - Kazahstāna,
- ✓ Latvijas Riteņbraukšanas Federācijas sacensību "BMX Grand Prix Latvia" 6.kārta - "Lielais fināls",

- ✓ Eiropas čempionāta 2. kvalifikācijas kārtas otrais turnīrs Latvijas, Francijas, Spānijas un Ungārijas vīriešu volejbola izlasēm,
- ✓ Latvijas Lakrosa čempionāta izslēgšanas spēles,
- ✓ Latvijas Ratiņbasketbola čempionāts,
- ✓ Latvijas nacionālā futbola izlases pārbaudes spēle ar Virslīgas čempionāta klubu veidoto spēlētāju komandu.

Nozīmīgākie sporta sasniegumi 2012.gadā: Karatistam Kalvim Kalniņam (SK „Milons”) - 2.vieta Eiropas čempionātā karatē; kanoistam Gatim Prankam (SK „Barons”) -5.vieta Eiropas olimpiskās kvalifikācijas sacensībās un 7.vieta Pasaules kausa izcīņā; Aļinai Fjodorovai (Ledus sporta skola) - 16.vieta Eiropas čempionātā, 21.vieta pasaules junioru čempionātā; sieviešu kērlinga komandai „JKK/Staša – Šaršūne” - 1.vieta Eiropas čempionātā B grupā.

6.9. SABIEDRISKĀ KĀRTĪBA UN DROŠĪBA

Jelgavas pilsētas pašvaldības policija ir pašvaldības iestāde, kuras pienākums ir aizsargāt personu dzīvību, veselību, tiesības un brīvības, īpašumu, sabiedriskās un valsts intereses no noziedzīgiem un citiem prettiesiskiem apdraudējumiem.

2012.gadā Operatīvās vadības nodaļā (turpmāk OVN) saņemti 8095 izsaukumi, kas ir par 10,7% mazāk nekā 2011.gadā. Lielāko izsaukumu īpatsvaru veido ģimenes un kaimiņu konflikti – 892 izsaukumi - par 24% mazāk nekā 2011.gadā. 2012.gadā sadarbība ar medicīnas iestādēm un neatliekamo medicīnisko palīdzību bijusi 552 gadījumos, ar Valsts ugunsdzēsības un glābšanas dienesta Zemgales reģiona brigādes Jelgavas daļu – 242 gadījumos, ar Valsts policijas Zemgales reģionālās pārvaldes Jelgavas iecirkni – 165 gadījumā un ar citām iestādēm – 45 gadījumos. OVN sastādījuši 21 administratīvā pārkāpuma protokolus, kas ir par 30% mazāk nekā 2011.gadā.

2012.gada laika periodā no 15.maija līdz 15.septembrim Jelgavas pilsētas pludmalē par sabiedrisko kārtību un atpūtnieku veselību un drošību rūpējās Jelgavas pilsētas pašvaldības policijas (turpmāk tekstā JPPP) Satiksmes uzraudzības nodaļas (turpmāk SUN) inspektori – glābēji. Par pārkāpumiem Jelgavas pludmalē izteikti 320 mutiski aizrādījumi. SUN darbinieki arī kontrolē apstāšanās un stāvēšanas noteikumu ievērošanu, kuģošanas noteikumu ievērošanu, apkalpo izsaukumus, kā arī nodrošina sabiedrisko kārtību un drošību pasākumu laikā. 2012.gadā SUN darbinieki sastādījuši 212 administratīvā pārkāpuma protokolus, 2011.gadā to skaits ir bijis par 44,8% mazāks. Administratīvā pārkāpuma protokolu – paziņojumu skaits 2012.gadā bija 2361, salīdzinot ar 2011.gadu, to skaits samazinājies par 12,1%.

Patruļpolicijas nodaļa (turpmāk PPN) veic regulāru patrulēšanu pilsētas ielās, apkalpo saņemtos izsaukumus, nodrošina sabiedrisko kārtību un drošību pasākumu laikā. PPN 2012.gadā sastādīja 756 administratīvā pārkāpuma protokolus, salīdzinot ar 2011.gadu to skaits ir samazinājies par 15,2%. 2012.gadā veikts arī preventīvais darbs – izteikti mutiski aizrādījumi – 261 gadījumos, nodrošināta kārtība 51 sporta pasākumā, 50 izglītības iestāžu organizētajos pasākumos, kā arī 52 citu organizāciju rīkotajos pasākumos, tai skaitā 15 pašvaldības iestādes ”Kultūra” un pilsētas domes rīkotajos publiskajos pasākumos.

Medicīniskās atskurbtuves nodaļā (turpmāk MAN) 2012.gadā ievietotas 1977 personas, kas ir par 30,7% mazāk nekā 2011.gadā. MAN darbinieki 2012.gadā sastādījuši 573 administratīvā pārkāpuma protokolus, salīdzinot ar 2011.gadu to skaits ir samazinājies par 44,9%.

Sabiedriskās kārtības un drošības nodaļas (turpmāk tekstā SKDUN) darbinieki 2012.gadā sastādījuši 94 administratīvā pārkāpuma protokolus, kas ir par 18% vairāk nekā 2011.gadā. 2012.gadā SKDUN inspektori ir nodrošinājuši sabiedrisko kārtību un drošību 8 pašvaldības objektos.

Pilsētas iecirkņu grupas (turpmāk tekstā PIG) darbinieki sastādījuši 205 administratīvā pārkāpuma protokolus, salīdzinot ar 2011.gadu, to skaits samazinājies par 22,4%, savukārt, salīdzinot ar 2010.gadu, samazinājums ir par 63,2%.

2012.gadā Nepilngadīgo likumpārkāpumu prevencijas grupas (turpmāk tekstā NLPG) inspektore sastādījušas 210 administratīvā pārkāpuma protokolus, 2011.gadā to bija par 32,2% vairāk. Veikti 40 reidi, novadītas 156 lekcijas.

Sūdzību un iesniegumu izskatīšanas grupā (turpmāk SIIG) 2012.gadā saņemti 765 iesniegumi, 2011.gadā - par 17,9% vairāk. SIIG inspektori sastādījuši 48 administratīvā pārkāpuma protokolu, salīdzinot ar 2011.gadu, to skaits palielinājies par 56,3%.

Kopumā 2012.gadā JPPP sastādīti 2119 administratīvā pārkāpuma protokoli, kas ir par 23% mazāk kā 2011.gadā, no kuriem 263 administratīvā pārkāpuma protokoli sastādīti par Jelgavas pilsētas saistošo noteikumu pārkāpumiem (12,4% no sastādīto administratīvā pārkāpuma protokolu kopapjoma 2012.gadā un 87,6% sastāda administratīvā pārkāpuma protokoli par Latvijas Administratīvo pārkāpumu kodeksa normu pārkāpumiem).

6.10. CIVILSTĀVOKĻA AKTU REĢISTRĀCIJA

Civilstāvokļa aktu reģistrāciju pilsētā veic Jelgavas pilsētas pašvaldības administrācijas struktūrvienība – Dzimtsarakstu nodaļa.

2012.gadā Jelgavas pilsētā laulību reģistrējis 431 pāris, kas ir par 46 pāriem vairāk nekā 2011.gadā, no tiem 31 gadījumā laulība reģistrēta ar citas valsts pilsoni. Jelgavu kā laulības reģistrācijas vietu izvēlējās 98 pāri, kuri nav jelgavnieki. 72 laulības reģistri ir izpildīti, pamatojoties uz garīdznieka paziņojumu, 29 gadījumos laulība tika reģistrēta ieslodzījuma vietā - Jelgavas cietumā. 61 pāra laulības reģistrācijas ceremonija tika organizēta ārpus Dzimtsarakstu nodaļas telpām – Sv.Trīsvienības baznīcas tornī, Jelgavas pilī un Ģ.Eliasa Jelgavas Vēstures un mākslas muzejā, kā arī viesnīcā.

2012.gadā 313 laulības reģistros izdarīta atzīme par laulības šķiršanu, pamatojoties uz tiesas spriedumiem, kā arī zvērinātu notāru paziņojumiem.

2012.gadā Jelgavas pilsētas Dzimtsarakstu nodaļā sastādīti 619 dzimšanas reģistri (par 39 reģistriem vairāk nekā 2011.gadā). 210 dzimšanas reģistros ziņas par tēvu ierakstītas, pamatojoties uz vecāku kopīgu iesniegumu par paternitātes atzīšanu. 44 reģistri sastādīti bez ieraksta par tēvu. 65 dzimšanas reģistros izdarīta atzīme par aizgādības tiesību atņemšanu abiem vai vienam no vecākiem.

2012.gadā reģistrēti 708 miršanas gadījumi - par 53 mazāk nekā 2011.gadā.

6.11. SABIEDRĪBAS INTEGRĀCIJA

Sabiedrības integrācijas pārvalde organizē un koordinē pašvaldības darbu sabiedrības integrācijas, brīvprātīgā darba un jaunatnes politikas jomā, pašvaldības atbalstu biedrībām un nodibinājumiem mazākumtautību tiesību aizsardzības jomā un etniskās identitātes saglabāšanā.

2012.gadā Sabiedrības integrācijas pārvalde sniegusi informācija 528 klientiem. Sadarbībā ar Latvijas Poļu savienības Jelgavas nodaļu 17 personas apguvušas 120 stundu poļu valodas kursu programmu, sadarbībā ar Jelgavas lietuviešu biedrību „Vītis” 10 personas apguvušas 60 stundu lietuviešu valodas kursu programmu.

Sabiedrības integrācijas pārvalde 2012.gadā organizēja 28 mazākumtautību etniskās identitātes saglabāšanas pasākumus, kuros piedalījās 5340 apmeklētāji, 6 labdarības akcijas, koncertus un tirdziņus. Sadarbībā ar Jelgavas NVO īstenoti 11 pilsētas mēroga pasākumi, kuros piedalījās vairāk nekā 3000 apmeklētāji.

Jelgavas Jauniešu centru 2012.gadā apmeklēja 952 jaunieši.

7. NĀKAMJĀ GADĀ PLĀNOTIE PASĀKUMI

Liela uzmanība no pašvaldības puses tiek veltīta pilsētas infrastruktūras attīstībai, ieguldījumi kurā lielākoties tiek īstenoti ar Eiropas Savienības finansētu projektu palīdzību. 2012.gadā:

1) pabeigta hidrotehnisko būvju rekonstrukcija plūdu draudu risku novēršanai Kalnciema ceļa – Loka maģistrāles rajonā, Raiņa ielas un Čakstes bulvāra 1.kārtas rekonstrukcija, infrastruktūras uzlabošana un stacionārās veselības aprūpes attīstība Jelgavas pilsētas slimnīcā, slimnīcas pataloģijas nodaļas, histoloģijas laboratorijas un ambulatorās pieņemšanas nodaļas rekonstrukcija;

2) turpināta Lielās ielas rekonstrukcija, ūdensapgādes un kanalizācijas pakalpojumu attīstība, 2.kārta;

3) uzsākta Pasta salas labiekārtošana, Lietuvas šosejas rekonstrukcija.

2013.gadā Jelgavas pilsētas pašvaldības plānotie pasākumi saistīti galvenokārt ar pašvaldības funkciju izpildi un investīciju projektu īstenošanu, kas uzskatāmi parādīts 2013.gada budžeta izdevumu plānā.

2013.gadā tiks apstiprināta jaunā pilsētas attīstības programma 2014.-2020.gadam, kurā noteikti stratēģiskie uzstādījumi, rīcības un investīciju projekti nākamajam plānošanas periodam.

Jelgavas pilsētas pašvaldības 2013.gada plānotie budžeta izdevumi

Kods	Valdības funkcija	2013.gada izdevumu plāns
	I. Izdevumi atbilstoši funkcionālajām kategorijām	41 953 735
01.000.	Vispārējie valdības dienesti, tajā skaitā:	4 867 610
01.111.	Izpildvaras institūcija	2 103 568
01.122.	Nekustamā īpašuma nodokļa un citu pašvaldības ieņēmumu administrēšana	35 000
01.123.	P/ie „Pašvaldības iestāžu centralizētā grāmatvedība „	114 183
01.124.	Zverināto auditoru pakalpojumi un grāmatvedības programmas "Horizon" uzturēšana	90 352
01.330.	Centralizēto datoru un datortīklu uzturēšana	304 191
01.600.	Vēlēšanu organizēšana	20 200
01.720.	Parāda procentu nomaksa	891 000
01.831.	Transferti citām pašvaldībām izglītības funkciju nodrošināšanai	350 511
01.832.	Transferti citām pašvaldībām sociālās aizsardzības funkciju nodrošināšanai	226 257
01.833.	Iemaksas pašvaldību finanšu izlīdzināšanas fondā	657 198
01.890.	Izdevumi neparedzētiem gadījumiem	75 150
03.000.	Sabiedriskā kārtība un drošība, tajā skaitā:	1 732 907
03.110.	P/ie "Jelgavas pilsētas pašvaldības policija"	1 633 338
03.202.	Pašvaldības operatīvās informācijas centrs	73 165
03.204.	Latvijas-Lietuvas pārrobežu sadarbības programmas projekts "Glābšanas komandas izveide plūdu situāciju novēršanai Latvijas un Lietuvas pierobežas reģionā"	26 404
04.000.	Ekonomiskā darbība, tajā skaitā:	10 985 525
04.511.	Ceļu un ielu infrastruktūras funkcionēšana, izmantošana, būvniecība un uzturēšana	595 378
04.515.	Dotācija zaudējumu kompensācijai pašvaldības SIA "Jelgavas autobusu parks"	799 021
04.519.	ERAF projekts "Ielu infrastruktūras attīstība un Driksas upes krastmalas sakārtošana"	4 627 972
04.520.	ERAF projekts " Lietuvas šosejas rekonstrukcija posmā no Miera ielas līdz Rūpniecības ielai"	3 585 291
04.733.	P/ie „Jelgavas reģionālais tūrisma centrs”	213 364

Kods	Valdības funkcija	2013.gada izdevumu plāns
04.734.	Centrālās Baltijas jūras reģiona INTERREG IV A programmas projekts "Centrālbaltijas velotīkls"	82 684
04.901.	Zemes reformas darbība, zemes īpašuma un lietošanas tiesību pārveidošana	16 980
04.905.	Inteleģentās enerģijas - Eiropas programmas projekts "Zemgales reģionālās enerģētikas aģentūras izveide enerģijas vadības un efektivitātes atbalstīšanai"	49 000
04.906.	ESF projekts "Jelgavas pilsētas attīstības plānošanas kapacitātes paaugstināšana"	4 918
04.908.	Latvijas - Lietuvas pārrobežu sadarbības programmas projekts "Zinātnes un ražošanas veidošana Jelgavā un Šauļos"	73 048
04.909.	Dotācija "Zemgales plānošanas reģions"	1 500
04.911.	Eiropas reģionālās attīstības projekts "Pasta salas labiekārtošana un upju kā tūrisma un aktīvās atpūtas produkta veidošana Jelgavā"	924 148
04.914.	ESF projekts "Jelgavas pilsētas pašvaldības kapacitātes stiprināšana - II kārtā"	12 221
05.000.	Vides aizsardzība, tajā skaitā:	1 261 462
05.101.	Ielu, laukumu, publisko dārzu un parku tīrīšana un atkritumu savākšana	649 592
05.102.	Pilsētas sanitārā tīrīšana	168 739
05.200.	Notekūdeņu apsaimniekošana	276 060
05.304	Latvijas -Lietuvas pārrobežu sadarbības programmas projekts "Ekoloģisko avāriju likvidēšana un vides piesārņojuma mazināšana Lielupes baseina teritorijā"	167 071
06.000.	Teritoriju un mājokļu apsaimniekošana, tajā skaitā:	2 006 460
06.201.	Projektu sagatavošana un teritoriju attīstība	98 806
06.400.	Ielu apgaismošana	339 434
06.601.	P/ie "Pilsētsaimniecība"	630 412
06.602.	Pašvaldības teritorijas, kapsētu un mežu apsaimniekošana, klaiņojošo dzīvnieku likvidācija	593 900
06.603.	Pašvaldības īpašumu apsaimniekošana - dotācija pašvaldības SIA "JNĪP"	190 306
06.604.	Pašvaldības dzīvokļu pārvaldīšana, remonts, veco māju nojaukšana	130 000
06.606.	Ar pašvaldības teritoriju saistīto normatīvo aktu un standartu sagatavošana un ieviešana	23 602
07.000.	Veselība, tajā skaitā:	108 511
07.100.	Ārstniecības līdzekļi	59 700
07.200.	Ambulatoro ārstniecības iestāžu darbība un pakalpojumi	10 000
07.300.	Slimnīcu pakalpojumi	20 000
07.450.	Veselības veicināšanas pasākumi	2 210
07.622.	Latvijas-Lietuvas pārrobežu sadarbības projekts "Veseli jaunieši"	16 601
08.000.	Atpūta, kultūra un reliģija, tajā skaitā:	3 426 411
08.101.	P/ie "Sporta servisa centrs"	316 530
08.103.	Dotācijas sporta pasākumiem	345 971
08.105.	Subsīdija nodibinājumam "Sporta tālākizglītības atbalsta fonds"	3 500
08.210.	P/ie "Jelgavas zinātniskā bibliotēka"	418 472
08.221.	P/ie "Jelgavas Ģ.Eliasa Vēstures un mākslas muzejs"	262 480
08.231.	P/ie "Kultūra"	857 663
08.232.	P/ie "Kultūra" pasākumi	379 095
08.241.	Jelgavas kamerorķestris	39 625
08.242.	Jelgavas bigbends	28 505
08.243.	Jelgavas Ā.Alunāna teātra darbības nodrošināšana	12 415
08.291.	Dotācija Tautas mākslas kolektīviem	190 007
08.292.	Pilsētas nozīmes pasākumi	188 304

Kods	Valdības funkcija	2013.gada izdevumu plāns
08.293.	Latvijas - Lietuvas pārrobežu sadarbības programmas projekts "Šauļu un Jelgavas pilsētas pašvaldību sadarbība kultūras un sporta dzīves pilnveidošanā"	0
08.330.	P/ie "Zemgales INFO"	235 010
08.401.	Dotācijas projektu realizācijai NVO	30 000
08.402.	Kultūras padomes finansētie pasākumi	7 000
08.403.	Subsīdija nodibinājumam "Kultūras tālākizglītības atbalsta fonds"	3 000
08.405.	Dotācijas reliģiskajām un citām biedrībām un nodibinājumiem	108 834
09.000.	Izglītība, tajā skaitā:	13 902 613
09.101.	Pirmskolas izglītības iestāžu uzturēšana	3 067 609
09.101.13.	Pirmsskolas izglītības iestāde Ganību ielā 66, Jelgavā	30 000
09.219.1.	Jelgavas vispārīgizglītojošās skolas	6 308 062
09.219.2.	Internātpamatskolas un šo skolu projektu realizācijai	910 810
09.219.3.	Jelgavas vispārīgizglītojošo skolu projektu realizācija	47 551
09.222.2.	Jelgavas amatu vidusskola	579 110
09.222.3.	Jelgavas amatu vidusskolas projektu realizācija	102 856
09.511.	Citi interešu izglītības pasākumi, t.sk. Bērnu un jauniešu izglītības centrs "Junda"	463 125
09.512.	Jelgavas mākslas skola	139 727
09.513.	Jelgavas sporta skolas- SSC	1 079 040
09.518.	Bērnu un jauniešu izglītības centra "Junda" projektu realizācija	9 178
09.521.	Subsīdija nodibinājumam "Izglītības atbalsta fonds"	2 000
09.522.	Subsīdija nodibinājumam "J.Bisenieka fonds"	1 000
09.531.	P/ie "Zemgales reģiona Kompetenču attīstības centrs"	539 682
09.532.	P/ie "Zemgales reģiona Kompetenču attīstības centrs" projektu realizācija	158 837
09.811.	P/ie "Jelgavas Izglītības pārvalde"	430 326
09.812.	P/ie "Jelgavas Izglītības pārvalde" projektu realizācija	33 700
10.000.	Sociālā aizsardzība, tajā skaitā:	3 662 236
10.121.	Invalīdu rehabilitācijas pasākumi, invalīdu transports	103 744
10.123.	Dienas centrs "Integra"	53 771
10.124.	Dienas centrs "Atbalsts"	50 213
10.125.	Grupu dzīvokļi	63 565
10.201.	Sociālās un medicīniskās aprūpes centrs	146 425
10.202.	Palīdzība veciem cilvēkiem	130 803
10.401.	Bērnu un ģimenes atbalsta centrs	65 411
10.402.	Sociālā palīdzība ģimenēm ar bērniem un vardarbībā cietušo bērnu rehabilitācija	477 961
10.403.	P/ie Bāriņtiesa	99 370
10.404.	ESF projekts "Sociālās rehabilitācijas un motivācijas programma sociālās atstumtības riskam pakļautiem bērniem un jauniešiem Jelgavas pilsētā"	47 788
10.405.	ESF projekts "Sociālās rehabilitācijas programma Jelgavas pilsētā dzīvojošām romu tautības ģimenēm ar pirmsskolas vai skolas vecuma bērniem"	17 063
10.504	Atbalsts bezdarba gadījumā	249 965
10.600.	Dzīvokļa pabalsts un pabalsts individuālās apkures nodrošināšanai	570 000
10.701.	Sociālā māja un sociālie dzīvokļi	18 651
10.703.	Atkarību profilakses kabinets	22 525
10.704.	GMI un citi naudas maksājumi maznodrošinātām personām	258 413
10.705.	P/ie "Jelgavas pilsētas nakts patversme"	82 743
10.706.	P/ie" Jelgavas bērnu sociālās aprūpes centrs"	517 791
10.707.	Higiēnas centrs	11 098
10.709.	P/ie "Jelgavas bērnu sociālās aprūpes centrs" īslaicīgās sociālās aprūpes grupa	57 777

Kods	Valdības funkcija	2013.gada izdevumu plāns
10.910.	P/ie "Jelgavas sociālo lietu pārvalde"	523 859
10.921.	Pabalsti ārkārtas gadījumos, citi pabalsti un kompensācijas	9 300
10.922	Braukšanas maksas atvieglojumi skolēniem sabiedr. transportā	84 000
II. Finansēšana		3 795 493
F40320020	Saņemto ilgtermiņa aizņēmumu atmaksa	3 530 818
F50010000	Akcijas un cita līdzdalība komersantu pašu kapitālā	264 675
	Pamatkapitāla palielināšana SIA "Medicīnas sabiedrība OPTIMA 1"	20 000
	Pamatkapitāla palielināšana SIA "Jelgavas ūdens"	10 400
	Pamatkapitāla palielināšana SIA "Zemgales Olimpiskais centrs"	234 275
PAVISAM IZDEVUMI		45 749 228

Avots: Jelgavas pilsētas pašvaldības informācija

Kā katru gadu, tiks organizēti gan pilsētas iedzīvotājiem, gan viesiem nozīmīgi un gaidīti kultūras pasākumi:

Datums (dd.mm.gggg)	Pasākuma nosaukums	Pasākuma norises vieta, pašvaldība	Kontaktpersona, tālrunis, e-pasts
Februāris			
08.02.-10.02.2013.	15. Starptautiskais ledus skulptūru festivāls	Uzvaras parks, Jelgava	JPPA „Kultūra”, Ivars Pīrvics 63084677; 29194997 ivars.pirvics@kultura.jelgava.lv
16.02.2013.	Deju koncerts „Mēs mīlam dejā”	Kultūras nams, Jelgava	TDA „Lielupe”, Elita Simsons 29712365
Marts			
31.03.2013.	Lieldienu Pastaiga	Pils parks, Jelgava	JPPA „Kultūra”, Anita Prūse, 26498504
Aprīlis			
	Mākslas dienas	Izstāžu zāle, Jelgava	Ģ.Eliasa Jelgavas Vēstures un mākslas muzejs, Marija Kaupere, 29554212
Maijs			
11.-12.05.2013.	Stādu dienas	Pils parks, Jelgava	JPPA „Kultūra”, Santa Sīle, 63084675; 29295901 santa.sile@kultura.jelgava.lv
23.-26.05.2013.	Jelgavas pilsētas svētki	Jelgava	JPPA „Kultūra”, Inta Englande, 63084674, 29483045 inta.englande@kultura.jelgava.lv
Jūnijs			
15.- 16.06.2013.	7. Starptautiskais Smilšu skulptūru festivāls	Uzvaras parks, Jelgava	JPPA „Kultūra”, Ivars Pīrvics 63084677; 29194997 ivars.pirvics@kultura.jelgava.lv
22.06.2013.	Zāļu tirgus un Vasaras saulgrieži	Hercoga Jēkaba laukums, Pils saliņa, Jelgava	JPPA „Kultūra”, Krisfīne Zotova, 63084675; 20289931; Santa Sīle, 63084675; 29295901 santa.sile@kultura.jelgava.lv
Jūlijs			
01.-07.07.2013.	Vispārējie Latviešu Dziesmu un Deju Svētki	Rīga	JPPA „Kultūra” kultura@kultura.jelgava.lv
Augusts			
24.08.2013.	XIII Vispārējie Latvijas Piena, Maizes un Medus svētki, XI Piena paku laivu regate	Raiņa parks, Uzvaras parks, Lielupe, Jelgava	JPPA „Kultūra”, Ivars Pīrvics, 63084677; 29194997 ivars.pirvics@kultura.jelgava.lv

Septembris			
02.09.2013.	„Ierībini 1. Septembri”	Uzvaras parks, Jelgava	JPPA „Kultūra” kultura@kultura.jelgava.lv
07.09.2013.	3. Metāla svētki Jelgavā	Uzvaras parks, Jelgava	ZRKAC; JPPA „Kultūra”, Ivars Pirvics, 63084677; 29194997 ivars.pirvics@kultura.jelgava.lv
	Dzejas dienas	Driksas iela, Jelgava	JZ Bibliotēka
21.09.2013.	Rudens gadatirgus „Miķeļdienu gaidot”	Hercoga Jēkaba laukums, Jelgava	JPPA „Kultūra”, Santa Sīle, 63084675; 29295901 santa.sile@kultura.jelgava.lv
Oktobris			
11.-13.10.2013.	Amatierteātru festivāls „No aktiera nāk joki...”	Kultūras nams, Jelgava	JPPA „Kultūra” sadarbībā ar Ā. Alunāna teātri, Arvīds Matisons, 63024668; 29190434
	Koka skulptūru simpozījs	Jelgavas	JPPA „Kultūra”, JPPI „Jelgavas izglītības pārvalde”
Novembris			
11.11.2013.	Lāčplēša diena	Jelgava	JPPA „Kultūra”, Lolita Truksne, 63084675; 26665744 lolita.truksne@kultura.jelgava.lv
18.11.2013.	Latvijas Republikas proklamēšanas dienas sarīkojumi	Jelgava, Hercoga Jēkaba laukums, Jelgavas pilsētas kultūras nams, Jelgava	JPPA „Kultūra”, Inta Englande, 63084674, 29483045; inta.englande@kultura.jelgava.lv
	Studentu dienas	Jelgava	LLU Studentu klubs, Anita Prūse, 26498504
Decembris			
05.12.2013.	Pilsētas svētku egles iedegšana	Hercoga Jēkaba laukums, Jelgava	JPPA „Kultūra”, Lolita Truksne, 63084675; 26665744 lolita.truksne@kultura.jelgava.lv
	Ziemassvētku viesizrāžu cikls bērniem	Kultūras nams, Jelgava	Ā. Alunāna teātris, Arvīds Matisons, 63024668; 29190434
	Ziemassvētku Jampadracis	Kultūras nams, Jelgava	JPPA „Kultūra”, 63023461
	Ziemassvētku balle	Jelgavas pils	LLU Studentu klubs, Anita Prūse, 26498504
31.12.-01.01.2014.	Jaungada sagaidīšana	Kultūras nams, Jelgava	JPPA „Kultūra”, Inta Englande, 63084674, 29483045; inta.englande@kultura.jelgava.lv

Avots: JPPA „Kultūra” informācija

Nozīmīgākie sporta pasākumi Jelgavas pilsētā 2013.gadā:

- ✓ 3.-7.janvārī Eiropas čempionāta 2.kvalifikācijas turnīrs volejbolā 1995.-1996.gadā dzimušo jauniešu izlasēm (ZOC);
- ✓ 24.-25.janvārī Jelgavas 2013.gada Ziemas čempionāts garajās distancēs peldēšanā (LLU peldbaseinā);
- ✓ 10.janvārī – 30.aprīlī Jelgavas pilsētas 2013.gada atklātais čempionāts basketbolā vīriešiem (Jelgavas sporta hallē);
- ✓ 25.janvārī Eiropas Jaunatnes basketbola līgas (EYBL) meitenēm trešais posms (ZOC);
- ✓ 1.februārī „Sporta laureāts 2012” (Jelgavas kultūras nams);
- ✓ 23.-24.februārī Jelgavas atklātais čempionāts mākslas vingrošanā „Baltijas puķe 2013” (ZOC);
- ✓ 1.-3.martā – Jelgavas pilsētas atklātais čempionāts boksā (ZOC);

- ✓ 8.-9.martā - Jelgavas Ledus sporta skolas kauss hokejā U-14 komandām (Ledus hallē, Rīgas ielā 11);
- ✓ 9.martā – Jelgavas atklātais čempionāts svāra stieņa spiešanā guļus ar ekipējumu. (Jelgavas sporta hallē);
- ✓ 16.martā – Jelgavas pilsētas domes kauss sporta dejās (ZOC);
- ✓ 22., 26.martā – „Lielā balva 2013” Jelgavas vispārīgajiem mācību iestādēm un pirmsskolas izglītības iestādēm (Jelgavas sporta hallē);
- ✓ 27.-30. martā – UEFA Eiropas telpu futbola čempionāta kvalifikācijas pamatturnīra spēles (ZOC);
- ✓ Aprīlī – Jelgavas pilsētas atklātais čempionāts volejbolā (Jelgavas sporta hallē);
- ✓ Maijā – trenera U. Samsona piemiņas balvas izcīņa vieglatlētikā (ZOC);
- ✓ 1.maijā – Pavasara kauss, LR čempionāts airēšanā pieaugušajiem, junioriem garajās distancēs (airēšanas bāzē Pasta salā);
- ✓ 1.maijā – maija ielu stafetes;
- ✓ 25.maijs – Latvijas čempionāta 1.posms veikbordā (Promenādē);
- ✓ 25.maijā – Jelgavas Jahtkluba sezonas atklāšanas regate un Jelgavas pilsētas svētku regate (Jahtkluba bāzē Pils salā);
- ✓ 25.maijā – Piektais Jelgavas sievu nešanas čempionāts;
- ✓ 26. maijā - Jelgavas atklātais čempionāts BMX (ZOC);
- ✓ Maijā/jūnijā – Jelgavas 2013.gada čempionāts, A. Kresa kauss. LR 6.kausa izcīņas posms peldēšanā (LLU peldbaseinā);
- ✓ 26.jūnijā – olimpiskā čempiona Jāņa Lūša kausa izcīņa šķēpa mešanā (ZOC);
- ✓ Jūnijā – LR meistarsacīkstes BMX ritenbraukšanā (ZOC);
- ✓ 12.-14.jūlijā – starptautiskais bērnu futbola festivāls „City Cup 2013” (ZOC);
- ✓ 27.jūlijā – Jelgavas atklātais čempionāts burāšanā „Jelgavas Jahtkluba Kausis” (Jahtkluba bāzē Pils salā);
- ✓ Jūlijā – Jelgavas čempionāts airēšanā (airēšanas bāzē Pils salā);
- ✓ Augustā – „Mītava open 2013” minifutbola turnīra fināls (ZOC);
- ✓ 24.-25.augustā – Latvijas, Baltijas čempionāts mototriālā (Ozolnieku novada Garozā, Priežkalnu trasē);
- ✓ Septembrī – Jelgavas pilsētas domes kauss basketbolā vīriešiem (ZOC);
- ✓ 21.septembrī – „Divnieku kauss” un Latvijas čempionāts divniekos garajās distancēs (airēšanas bāzē Pils salā);
- ✓ 27.septembrī – Olimpiskā diena 2013 (ZOC);
- ✓ 27.-28.septembrī – Jelgavas pilsētas atklātās meistarsacīkstes brīvā cīņā 2013 (Jelgavas sporta hallē);
- ✓ Oktobrī – Jelgavas pilsētas domes kauss volejbolā (Jelgavas Sporta hallē);
- ✓ 5.oktobrī – Zemgales rudens maratons – Latvijas, Baltijas čempionāts smaiļošanā un kanoe airēšanā (airēšanas bāzē Pasta salā);
- ✓ 5.oktobrī – Starptautiskais boksa turnīrs „Grand Prix” (Sporta namā, Raiņa iela 6);
- ✓ 2.-3.novembrī – Jelgavas atklātās meistarsacīkstes džudo (ZOC);
- ✓ 1.-2.novembrī – LR 2013.gada sprinta čempionāts peldēšanā (LLU peldbaseinā);
- ✓ 23.novembrī – Jelgavas čempionāts karatē - do J.K.A. (LLU sporta nams);
- ✓ Decembrī – „Heijā, heijā, pulkā nāc!” pirmsskolas vecuma bērnu un ģimeņu sporta svētki (Jelgavas sporta hallē).

PIELIKUMI

**JELGAVAS PILSĒTAS PAŠVALDĪBAS BUDŽETA PLĀNOTIE IEŅĒMUMI NO
2011.LĪDZ 2013.GADAM**

IEŅĒMUMU NOSAUKUMI	2011. gada precizētais plāns	2012. gada precizētais plāns	Izmaiņas +/-	2013. gada precizētais plāns
1. Nodokļu ieņēmumi	20 371 175	22 334 813	1 963 638	23 615 133
Iedzīvotāju ienākuma nodoklis	18 444 306	19 853 953	1 409 647	21 099 273
Nekustamā īpašuma nodoklis	1 781 869	2 335 860	553 991	2 335 860
Nekustamā īpašuma nodoklis par zemi	711 186	901 416	190 230	901 416
Nekustamā īpašuma nodoklis par ēkām un būvēm	741 865	946 883	205 018	942 334
Nekustamā īpašuma nodoklis par mājokļiem	328 818	487 561	158 743	492 110
Azartspēļu nodoklis	145 000	145 000	0	180 000
2.Nenodokļu ieņēmumi	248 200	225 369	-22 831	217 550
Ieņēmumi no uzņēmējdarbības un īpašuma	5 600	5 000	-600	6 000
Valsts (pašvaldību) nodevas un kancelejas nodevas	52 500	51 120	-1 380	47 450
Valsts nodevas, kuras ieskaita pašvaldību budžetā	15 500	16 500	1 000	14 500
Pašvaldību nodevas	37 000	34 620	-2 380	32 950
Naudas sodi un sankcijas	118 000	112 000	-6 000	125 000
Pārējie nenodokļu ieņēmumi	31 100	16 212	-14 888	16 100
Ieņēmumi no valsts (pašvaldību) īpašuma iznomāšanas, pārdošanas un no nodokļu pamatparāda kapitalizācijas	41 000	41 037	37	23 000
3.Transfertu ieņēmumi	12 372 063	12 893 630	521 567	8 967 771
Valsts budžeta transferti	11 750 938	12 247 418	496 480	8 371 259
Pašvaldību budžeta transferti	621 125	646 212	25 087	596 512
4.Maksas pakalpojumi un citi pašu ieņēmumi	1 007 302	974 998	-32 304	854 856
Budžeta iestāžu maksas pakalpojumi	1 001 073	974 998	-26 075	854 856
Ārvalstu finanšu palīdzības	6 229	0	-6 229	0
I Kopā pamatbudžeta ieņēmumi (1+2+3 +4)	33 998 740	36 428 810	2 430 070	33 655 310
II Finansēšana	11 410 560	12 841 129	1 430 569	12 093 918
Aizņēmumi	2 906 362	4 531 774	1 625 412	8 835 920
Naudas līdzekļi gada sākumā	8 504 198	8 309 355	-194 843	3 257 998
III PAVISAM PAMATBUDŽETA RESURSI (I+II)	45 409 300	49 269 939	3 860 639	45 749 228
<i>Speciālais budžets</i>				
Dabas resursu nodoklis	30 000	40 000	10 000	50 000

Mērķdotācija pašvaldību autoceļu (ielu) fondiem	605 234	517 920	-87 314	467 284
Mērķdotācija pašvaldībām pasažieru regulārajiem pārvadājumiem ar autobusiem	333 680	354 522	20 842	239 377
IV Kopā speciālā budžeta ieņēmumi	968 914	912 442	-56 472	756 661
V Finansēšana	18 421	4 209	-14 212	30 189
Speciālo budžetu naudas līdzekļu atlikums gada sākumā	18 421	4 209	-14 212	30 189
VI KOPĀ SPECIĀLĀ BUDŽETA RESURSI (IV+ V)	987 335	916 651	-70 684	786 850
Ziedojumu un dāvinājumu ieņēmumi	23 783	25 370	1 587	0
Finansēšana - līdzekļu atlikums gada sākumā	37 824	67 368	29 544	74 877
VII KOPĀ ZIEDOJUMU UN DĀVINĀJUMU RESURSI	61 607	92 738	31 131	74 877
PAVISAM KONSOLIDĒTĀ BUDŽETA RESURSI (III + VI + VII)	46 458 242	50 279 328	3 821 086	46 610 955
KĀRTĒJIE GADA IEŅĒMUMI	34 991 437	37 366 622	2 375 185	34 411 971
NAUDAS LĪDZEKĻU ATLIKUMS GADA SĀKUMĀ	8 560 443	8 380 932	-179 511	3 363 064
AIZŅĒMUMU LĪDZEKĻI	2 906 362	4 531 774	1 625 412	8 835 920

**JELGAVAS PILSĒTAS PAŠVALDĪBAS BUDŽETA PLĀNOTIE IZDEVUMI NO
2011.LĪDZ 2013.GADAM**

VALDĪBAS FUNKCIJA	2011. gada precizētais plāns	2012. gada precizētais plāns	Izmaiņas +/-	2013. gada precizētais plāns
1. Izdevumi atbilstoši funkcionālajām kategorijām	42 708 741	45 459 208	2 750 467	41 953 735
Vispārējie valdības dienesti	4 982 521	4 501 977	-480 544	4 867 610
Sabiedriskā kārtība un drošība	1 991 878	1 824 292	-167 586	1 732 907
Ekonomiskā darbība	9 230 654	13 099 862	3 869 208	10 985 525
Vides aizsardzība	1 139 728	1 148 714	8 986	1 261 462
Pašvaldības teritoriju un mājokļu apsaimniekošana	1 431 878	1 815 645	383 767	2 006 460
Veselība	102 810	137 192	34 382	108 511
Atpūta, kultūra un reliģija	2 853 579	3 248 217	394 638	3 426 411
Izglītība	17 249 684	16 061 822	-1 187 862	13 902 613
Sociālā aizsardzība	3 726 009	3 621 487	-104 522	3 662 236
2.Finansēšana	2 290 665	3 596 932	1 306 267	3 795 493
Aizņēmumu atmaksa	2 232 590	3 201 787	969 197	3 530 818
Akcijas un cita līdzdalība komersantu pašu kapitālā	58 075	395 145	337 070	264 675
SIA "Jelgavas pilsētas slimnīca"	0	217 100	217 100	0
SIA " Zemgales Olimpiskais centrs"	34 275	90 525	56 250	234 275
SIA "Jelgavas poliklīnika"	23 800	87 520	63 720	0
SIA "Medicīnas sabiedrība OPTIMA 1"	0	0	0	20 000
SIA "Jelgavas ūdens"	0	0	0	10 400
I PAVISAM PAMATBUDŽETA IZDEVUMI (1+2)	44 999 406	49 056 140	4 056 734	45 749 228
3.Dabas resursu nodoklis	48 421	42 029	-6 392	66 605
4.Mērķdotācija pašvaldību autoceļu (ielu) fondiem	605 234	520 100	-85 134	480 868
5.Mērķdotācija pašvaldībām pasažieru regulārajiem pārvadājumiem ar autobusiem	333 680	354 522	20 842	239 377
II PAVISAM SPECIĀLĀ BUDŽETA IZDEVUMI (3+4+5)	987 335	916 651	-70 684	786 850
III ZIEDOJUMU UN DĀVINĀJUMU IZDEVUMI	34 742	92 738	57 996	74 887
PAVISAM KONSOLIDĒTĀ BUDŽETA IZDEVUMI (I+II+III)	46 021 483	50 065 529	4 044 046	46 610 965



Latvijas Republika

Jelgavas pilsētas dome

Lielā iela 11, Jelgava, LV 3001, tālrunis: 63005531, 63005538, fakss: 63029059

LĒMUMS

Jelgavā

25.04.2013.

Nr.4/1

JELGAVAS PILSĒTAS PAŠVALDĪBAS 2012.GADA PĀRSKATA APSTIPRINĀŠANA

(ziņo I.Škutāne)

Atklāti balsojot ar 13 balsīm PAR – A.Rāviņš, A.Garančs, J.Strods, V.Ļevčēnoks, M.Buškevičs, D.Olte, A.Rublis, A.Ķipurs, L.Gineite, A.Eihvalds, A.Ļitvinovs, M.Galkins, S.Ņevoļskis, **PRET** – nav, **ar 1 balsi ATTURAS** – D.Liepiņš,

Saskaņā ar Latvijas Republikas likuma „Par pašvaldībām” 21.panta pirmās daļas 2.punktu, likumu „Par budžetu un finanšu vadību” 30.panta pirmo daļu, likumu ”Par grāmatvedību” un Ministru kabineta 17.08.2010. noteikumiem Nr.777 „Gada pārskata sagatavošanas kārtība”,

JELGAVAS PILSĒTAS DOME NOLEMJ:

Apstiprināt Jelgavas pilsētas pašvaldības 2012.gada pārskatu (pielikumā).

Domes priekšsēdētājs

A.Rāviņš

Jelgavā 2013.gada 25.aprīlī

REVIDENTS UN GRĀMATVEDIS

NEATKARĪGA REVIDENTA ZIŅOJUMS

Rīgā

JELGAVAS PILSĒTAS DOMEI

Ziņojums par konsolidēto finanšu pārskatu

Mēs esam veikuši **JELGAVAS PILSĒTAS PAŠVALDĪBAS** (turpmāk tekstā „Pašvaldība”) 2012.gada konsolidētā finanšu pārskata revīziju. Revidētais konsolidētais 2012. gada finanšu pārskats ietver:

- 2012.gada 31.decembra pārskatu par Pašvaldības finansiālo stāvokli – veidlapa Nr.1 "Balance",
- 2012.gada pārskatu par Pašvaldības darbības finansiālajiem rezultātiem – veidlapa Nr.4-3,
- Pašvaldības pašu kapitāla (neto aktīva) izmaiņu pārskatu par 2012.gadu – veidlapa Nr.4-1,
- Pašvaldības naudas plūsmas pārskatu par 2012.gadu – veidlapa Nr.2-NP,
- konsolidētā finanšu pārskata pielikumus, kas noteikti Latvijas Republikas Ministru kabineta noteikumu Nr. 777 „Gada pārskata sagatavošanas kārtība” 4.5. punktā, grāmatvedības uzskaites pamatprincipu aprakstu, pārskatu skaidrojumus, t.sk. skaidrojumus par budžeta izpildi.

Šis konsolidētais finanšu pārskats ir sagatavots, apvienojot Pašvaldības struktūrvienību finanšu pārskatus, kā norādīts konsolidētā finanšu pārskata pielikumā. Pašvaldības radniecīgās sabiedrības nav konsolidētas šajā konsolidētajā finanšu pārskatā.

Vadības atbildība par konsolidētā finanšu pārskata sagatavošanu

Vadība ir atbildīga par šī konsolidētā finanšu pārskata sagatavošanu un tajā sniegtās informācijas patiesu atspoguļošanu saskaņā ar Latvijas Republikas Ministru kabineta 2010.gada 17.augusta noteikumu Nr. 777 „Gada pārskata sagatavošanas kārtība” nosacījumiem, kā arī par tādu iekšējo kontroli, kādu vadība uzskata par nepieciešamu, lai nodrošinātu konsolidētā finanšu pārskata, kas nesatur ne krāpšanas, ne kļūdu izraisītas būtiskas neatbilstības, sagatavošanu.

Revidentu atbildība

Mēs esam atbildīgi par atzinumu, ko, pamatojoties uz mūsu veikto revīziju, izsakām par šo konsolidēto finanšu pārskatu. Mēs veicām revīziju saskaņā ar Starptautiskajiem revīzijas standartiem. Šie standarti nosaka, ka mums jāievēro ētikas prasības un jāplāno un jāveic revīzija tā, lai iegūtu pietiekamu pārliecību par to, ka konsolidētajā finanšu pārskatā nav būtisku neatbilstību.

Revīzija ietver procedūras, kas tiek veiktas, lai iegūtu revīzijas pierādījumus par konsolidētajā finanšu pārskatā uzrādītajām summām un atklāto informāciju. Procedūras tiek izvēlētas, pamatojoties uz revidentu profesionālu vērtējumu, ieskaitot krāpšanas vai kļūdu izraisītu būtisku neatbilstību riska novērtējumu finanšu pārskatā. Veicot šo riska novērtējumu, revidenti ņem vērā iekšējo kontroli, kas izveidota, lai nodrošinātu konsolidētā finanšu pārskata sagatavošanu un tajā sniegtās informācijas patiesu atspoguļošanu, ar mērķi noteikt apstākļiem piemērotas revīzijas procedūras, bet nevis lai izteiktu atzinumu par kontroles efektivitāti. Revīzija ietver arī pielietoto grāmatvedības uzskaites principu un vadības veikto grāmatvedības aplēšu pamatotības izvērtējumu, kā arī konsolidētā finanšu pārskata vispārējā izklāsta izvērtējumu.

Uzskatām, ka mūsu iegūtie revīzijas pierādījumi ir pietiekami un atbilstoši mūsu revidentu atzinuma izteikšanai.

Atzinums

Mūsuprāt, iepriekš minētais konsolidētais finanšu pārskats sniedz patiesu un skaidru priekšstatu par **JELGAVAS PILSĒTAS PAŠVALDĪBAS** finansiālo stāvokli 2012.gada 31.decembrī, kā arī par tās darbības finanšu rezultātiem un naudas plūsmām 2012.gadā, saskaņā ar Latvijas Republikas Ministru kabineta 2010.gada 17.augusta noteikumu Nr.777 „Gada pārskata sagatavošanas kārtība” nosacījumiem.

Ziņojums par citu juridisko un regulējošo prasību izpildi

Mēs esam iepazinušies arī ar vadības ziņojumu par 2012.gadu, kas atspoguļots konsolidētā gada pārskata sadaļā Vadības ziņojums - ZINO, un neesam atklājuši būtiskas neatbilstības starp šajā vadības ziņojumā un 2012.gada konsolidētajā finanšu pārskatā atspoguļoto finanšu informāciju.

SIA "Revidents un pārbaudītājs"
(sabiedrības licence nr. 30)

valdes locekle,
zvērināta revidente
Sandra Vilcāne

2013.gada 24.aprīlī

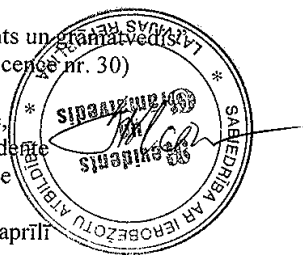

Jelgavas pilsētas pašvaldības aizņēmumi

Nr. p.k.	Aizdevējs	Mērķis	Līguma parakstīšanas datums	Atmaksas termiņš	Valūta	Aizņēmuma līguma summa	Pārskata perioda sākumā	Gads	Darījumi (+,-)		Pārskata perioda beigās
									palielinājums (+)	samazinājums (-)	
1	2	3	4	5	6	7	8	9	10	11	12
1.	Valsts kase	Siltumapgādes rehabilitācijai	12.09.2003	01.05.2022	LVL	3 825 881	3 992 223	2 010	0	166 342	3 825 881
							3 825 881	2 011	0	0	3 825 881
			22.02.2011	01.05.2022			3 825 881	2 012	0	0	3 825 881
2.	Valsts kase	SIA Jelgavas autobusu parks-pamatkapitāla palielināšanai pilsētas satiksmes autobusu iegādei	20.12.2005	20.12.2015	LVL	587 870	503 890	2 010	0	83 980	419 910
							419 910	2 011	0	83 980	335 930
							335 930	2 012	0	167 960	167 970
3.	Valsts kase	Pilsētas ielu rekonstrukcijai	20.12.2005	20.12.2015	LVL	124 500	106 716	2 010	0	17 784	88 932
							88 932	2 011	0	17 784	71 148
							71 148	2 012	0	17 784	53 364
4.	Valsts kase	Projekts "Drošais ceļš uz skolu"	20.12.2005	20.12.2015	LVL	275 910	77 625	2 010	0	0	77 625
							77 625	2 011	0	0	77 625
							77 625	2 012	0	0	77 625
5.	Valsts kase	Pilsētas satiksmes autobusu iegādei	11.04.2005		EUR	406 400	522 520	2 010	0	232 234	290 286
							290 286	2 011	0	290 286	0
			21.06.2010	20.03.2012			0	2 012	0	0	0
6.	Valsts kase	Rīgas ielas rekonstrukcijai	11.04.2005		EUR	300 500	300 500	2 010	0	85 857	214 643
							214 643	2 011	0	214 643	0
			21.06.2010	20.03.2012			0	2 012	0	0	0
7.	Valsts kase	Pilsētas satiksmes autobusu iegādei	09.02.2006	20.01.2016	LVL	796 173	872 000	2 010	0	75 827	796 173
							796 173	2 011	0	151 655	644 518
			22.02.2011	20.01.2016			644 518	2 012	0	303 313	341 205
8.	Valsts kase	A/S Latvenergo apgaismojuma elektrotīklu iegādei	17.03.2006	20.01.2016	LVL	40 715	40 715	2 010	0	0	40 715
							40 715	2 011	0	7 756	32 959
			22.02.2011	20.01.2016			32 959	2 012	0	15 512	17 447
9.	Valsts kase	4.vidusskolas piebūves projektēšanai	17.03.2006		LVL	50 765	60 400	2 010	0	9 635	50 765
							50 765	2 011	0	9 672	41 093
			22.02.2011	20.01.2016			41 093	2 012	0	9 672	31 421

Nr. p.k.	Aizdevējs	Mērķis	Līguma parakstīšanas datums	Atmaksas termiņš	Valūta	Aizņēmuma līguma summa	Pārskata perioda sākumā	Gads	Darījumi (+,-)		Pārskata perioda beigās
									palielinājums (+)	samazinājums (-)	
1	2	3	4	5	6	7	8	9	10	11	12
10.	Valsts kase	Valsts ģimnāzijas dabas zinātņu kabinetu renovācijai	17.03.2006		LVL	97 786	116 400	2 010	0	18 614	97 786
							97 786	2 011	0	18 627	79 159
			22.02.2011	20.01.2016			79 159	2 012	0	18 628	60 531
11.	Valsts kase	Trīsvienības baznīcas torņa rekonstrukcijai	17.03.2006	20.01.2016	LVL	23 884	28 440	2 010	0	4 556	23 884
							23 884	2 011	0	4 552	19 332
			22.02.2011	20.01.2016			19 332	2 012	0	4 552	14 780
12.	Valsts kase	INTERREG projekta "Pārrobežu sadarbības iniciatīva krīzes vadības sistēmas izveidei Latvijas un Lietuvas kaimiņu reģionā" finansēšanai	27.06.2006		LVL	65 365	65 365	2 010	0	0	65 365
							65 365	2 011	0	43 583	21 782
			22.02.2011	20.12.2013			21 782	2 012	0	21 782	0
13.	Valsts kase	PHARE projekta "Satiksmes drošība pie skolām" finansēšanai	27.06.2006	20.01.2016	LVL	26 669	26 669	2 010	0	0	26 669
							26 669	2 011	0	5 080	21 589
			22.02.2011	20.01.2016			21 589	2 012	0	5 080	16 509
14.	Valsts kase	Stāvlaukuma izbūvei iekškvartālā pie Domes, Pulkveža O.Kalpaka ielas, Svētes ielas rekonstrukcijai	27.06.2006	20.01.2016	LVL	705 770	840 106	2 010	0	134 336	705 770
							705 770	2 011	0	134 435	571 335
			22.02.2011	20.01.2016			571 335	2 012	0	134 437	436 898
15.	Valsts kase	ERAF projekta "Sociālās aprūpes institūciju infrastruktūras un aprīkojuma uzlabošana" finansēšanai	27.06.2006	20.01.2012	LVL	29 399	34 800	2 010	0	5 401	29 399
							29 399	2 011	0	5 601	23 798
			22.02.2011	20.01.2016			23 798	2 012	0	5 599	18 199
16.	Valsts kase	Pilsētas slimnīcas operāciju bloka remontam. Dienas centra cilvēkiem ar īpašām vajadzībām remontam	27.06.2006	20.01.2016	LVL	217 212	258 600	2 010	0	41 388	217 212
							217 212	2 011	0	41 376	175 836
			22.02.2011	20.01.2016			175 836	2 012	0	41 376	134 460
17.	Valsts kase	Peldu ielas 2.kārtas izbūvei. Ūdensvada un elektroapgādes būvniecībai	13.10.2006		LVL	601 694	717 000	2 010	0	115 306	601 694
							601 694	2 011	0	114 611	487 083
			22.02.2011	20.01.2016			487 083	2 012	0	114 612	372 471

Nr. p.k.	Aizdevējs	Mērķis	Līguma parakstīšanas datums	Atmaksas termiņš	Valūta	Aizņēmuma līguma summa	Pārskata perioda sākumā	Gads	Darījumi (+,-)		Pārskata perioda beigās
									palielinājums (+)	samazinājums (-)	
1	2	3	4	5	6	7	8	9	10	11	12
18.	Valsts kase	Pilsētas ielu remontiem	01.12.2006	20.11.2012	LVL	155 245	77 245	2 010	0	26 000	51 245
							51 245	2 011	0	51 245	0
							0	2 012	0	0	0
19.	Valsts kase	INTERREG projekta "Vienotās lietus ūdens sistēmas izveide" un Kohēzijas fonda projekta "Zemgales reģiona sadzīves atkritumu poligona projekta izstrāde un būvniecība" finansēšanai	21.06.2007	20.01.2017	LVL	1 047 454	963 808	2 010	0	144 400	819 408
							819 408	2 011	0	144 400	675 008
							675 008	2 012	0	144 399	530 609
20.	Valsts kase	Pilsētas infrastruktūras objektu rekonstrukcijai un izbūvei	21.06.2007	20.01.2017	LVL	863 700	863 700	2 010	0	119 200	744 500
							744 500	2 011		119 200	625 300
							625 300	2 012	0	119 200	506 100
21.	Valsts kase	Pašvaldības iestāžu ēku remontiem	21.06.2007	20.01.2017	LVL	1 685 028	1 685 028	2 010	0	232 400	1 452 628
							1 452 628	2 011	0	0	1 452 628
							1 452 628	2 012	0	232 400	1 220 228
22.	Valsts kase	Pilsētas ielu izbūvei, renovācijai un remontiem	21.06.2007	20.01.2017	LVL	3 363 373	3 363 373	2 010	0	464 000	2 899 373
							2 899 373	2 011	0	0	2 899 373
							2 899 373	2 012	0	464 000	2 435 373
23.	Valsts kase	SIA Jelgavas pilsētas slimnīca, SIA Jelgavas neatliekāmās medicīniskās palīdzības stacija-pamatkapitāla palielināšanai.	21.06.2007	20.01.2017	LVL	270 548	270 548	2 010	0	37 600	232 948
							232 948	2 011	0	37 600	195 348
							195 348	2 012	0	37 600	157 748
24.	Valsts kase	SIA Zemgales Olimpiskais centrs - pamatkapitāla palielināšanai	21.06.2007	20.01.2017	LVL	1 087 860	1 087 860	2 010	0	150 000	937 860
							937 860	2 011	0	150 000	787 860
							787 860	2 012	0	150 000	637 860
25.	Valsts kase	Jelgavas 4.vidusskolas piebūves celtniecībai, projekta Jelgavas 6.vidusskolas,	20.02.2008		LVL	2 420 645	2 420 645	2 010	0	0	2 420 645
							2 420 645	2 011	0	112 590	2 308 055

Nr. p.k.	Aizdevējs	Mērķis	Līguma parakstīšanas datums	Atmaksas termiņš	Valūta	Aizņēmuma līguma summa	Pārskata perioda sākumā	Gads	Darījumi (+,-)		Pārskata perioda beigās
									palielinājums (+)	samazinājums (-)	
1	2	3	4	5	6	7	8	9	10	11	12
		1.sanatorijas ēku energoefektivitātes paaugstināšanai	22.02.2011	20.02.2022			2 308 055	2 012	0	225 180	2 082 875
26.	Valsts kase	Pamatkapitāla palielināšanai SIA "Jelgavas poliklīnikai", SIA "Zemgales Olimpiskais centrs"	11.04.2008		LVL	3 707 590	3 707 590	2 010	0	0	3 707 590
							3 707 590	2 011	0	172 448	3 535 142
			22.02.2011	20.02.2022			3 535 142	2 012	0	344 896	3 190 246
27.	Valsts kase	Projekta "Biznesa inkubatora izveide" finansēšanai	11.04.2008		LVL	45 000	45 000	2 010	0	0	45 000
							45 000	2 011	0	2 094	42 906
			22.02.2011	20.02.2022			42 906	2 012	0	4 188	38 718
28.	Valsts kase	Pilsētas ielu un infrastruktūras objektu izbūvei un renovācijai	11.04.2008	20.02.2022	LVL	4 100 810	4 100 810	2 010	0	0	4 100 810
							4 100 810	2 011	0	190 736	3 910 074
			22.02.2011	20.02.2022			3 910 074	2 012	0	381 472	3 528 602
29.	Valsts kase	Dzīvojamā fonda iegādei	11.04.2008	20.02.2022	LVL	300 000	300 000	2 010	0	0	300 000
							300 000	2 011	0	13 954	286 046
			22.02.2011	20.02.2022			286 046	2 012	0	27 908	258 138
30.	Valsts kase	EEZ un Norvēģijas vadības finanšu instrumentu projekta "Publiskās partnerības ieviešana Jelgavas ielu apsaimniekošanā" finansēšanai	01.08.2008	20.06.2022	LVL	202 945	202 945	2 010	0	0	202 945
							202 945	2 011	0	17 648	185 297
			22.02.2011	20.06.2022			185 297	2 012	0	17 648	167 649
31.	Valsts kase	EEZ un Norvēģijas vadības finanšu instrumentu projekta "Daudzfunkcionālā centra izveide bērniem ar īpašām vajadzībām" finansēšanai	01.08.2008	20.06.2022	LVL	219 310	219 310	2 010	0	0	219 310
							219 310	2 011	0	9 970	209 340
			22.02.2011	20.06.2022			209 340	2 012	0	19 940	189 400
32.	Valsts kase	Luksafora uzstādīšanai Raiņa un Akadēmijas ielu krustojumā un O.Kalpaka ielu krustojumā	23.10.2008		LVL	70 958	70 958	2 010	0	0	70 958
							70 958	2 011	0	3 226	67 732
			22.02.2011	20.06.2022			67 732	2 012	0	6 452	61 280

Nr. p.k.	Aizdevējs	Mērķis	Līguma parakstīšanas datums	Atmaksas termiņš	Valūta	Aizņēmuma līguma summa	Pārskata perioda sākumā	Gads	Darījumi (+,-)		Pārskata perioda beigās
									palielinājums (+)	samazinājums (-)	
1	2	3	4	5	6	7	8	9	10	11	12
33.	Valsts kase	Kalnciema ceļa un Tērvetes ielas seguma atjaunošanai	23.10.2008	20.08.2022	LVL	710 715	710 715	2 010	0	0	710 715
							710 715	2 011	0	31 588	679 127
			22.02.2011	20.08.2022			679 127	2 012	0	63 176	615 951
34.	Valsts kase	Luksafora uzstādīšanai Raiņa un Akadēmijas ielu krustojumā un O.Kalpaka ielu krustojumā	23.10.2008		LVL	70 958	70 958	2 010	0	0	70 958
							70 958	2 011	0	3 226	67 732
			22.02.2011	20.06.2022			67 732	2 012	0	6 452	61 280
35.	Valsts kase	Latvijas -Lietuvas pārrobežu sadarbības programmas projekta "Atraktīvu un pieejamu muzeju attīstību Zemgalē un Ziemeļļietuvā " finansēšanai	21.04.2009	20.04.2023	LVL	158 356	158 356	2 010	0	0	158 356
							158 356	2 011	0	0	158 356
			16.02.2011	20.04.2023			158 356	2 012	0	7 198	151 158
36.	Valsts kase	Projekta "Energoefektīva un saskaņota darbība pilsētas attīstībā" finansēšanai	21.04.2009	20.04.2023	LVL	49 624	24 814	2 010	24 810	0	49 624
							49 624	2 011	0	0	49 624
			16.02.2011	20.04.2023			49 624	2 012	0	2 255	47 369
37.	Valsts kase	Projekta "Pārrobežu sadarbības iniciatīva riska vadības sistēmas veidošanai Latvijas un Lietuvas kaimiņu reģionos" finansēšanai	19.06.2009	20.05.2023	LVL	177 900	177 900	2 010	0	0	177 900
							177 900	2 011	0	0	177 900
			16.02.2011	20.05.2023			177 900	2 012	0	8 088	169 812
38.	Valsts kase	Projekta "4.vidusskolas piebūves celtniecība" finansēšanai	13.08.2009	20.07.2023	LVL	730 745	730 745	2 010	0	0	730 745
							730 745	2 011	0	0	730 745
			16.02.2011	20.07.2023			730 745	2 012	0	32 478	698 267
39.	Valsts kase	ELGF projekta "Lielupes gultnes tīrīšana un Lielupes labā krasta aizsargdambja posmā no dzelzceļa tilta līdz Rīgas ielai atjaunošana" finansēšanai	25.08.2009	20.07.2023	LVL	248 390	248 390	2 010	0	0	248 390
							248 390	2 011	0	0	248 390
			16.02.2011	20.07.2023			248 390	2 012	0	11 040	237 350

Nr. p.k.	Aizdevējs	Mērķis	Līguma parakstīšanas datums	Atmaksas termiņš	Valūta	Aizņēmuma līguma summa	Pārskata perioda sākumā	Gads	Darījumi (+,-)		Pārskata perioda beigās
									palielinājums (+)	samazinājums (-)	
1	2	3	4	5	6	7	8	9	10	11	12
40.	Valsts kase	ERAF projekta "Transporta un inženierkomunikāciju infrastruktūras izveide izglītības, veselības aprūpes un uzņēmējdarbības attīstības nodrošināšanai Jelgavas pilsētā" finansēšanai	25.08.2009	20.07.2023	LVL	332 448	332 448	2 010	0	0	332 448
							332 448	2 011	0	0	332 448
			16.02.2011	20.07.2023			332 448	2 012	0	14 776	317 672
41.	Valsts kase	ERAF projekta "Transporta infrastruktūras sakārtošana pilsētas centrā un apkārtējo teritoriju sasniedzamības uzlabošana" finansēšanai	01.12.2009		LVL	296 783	296 783	2 010	0	0	296 783
							296 783	2 011	0	0	296 783
			16.02.2011	20.04.2023			296 783	2 012	0	13 492	283 291
42.	Valsts kase	Reģiona nozīmes tūrisma un kultūrizglītības centra izveide Jelgavā	08.12.2009	20.04.2023	LVL	264 681	0	2 010	264 681	0	264 681
							264 681	2 011	0	0	264 681
			16.02.2011	20.04.2023			264 681	2 012	0	12 032	252 649
43.	Valsts kase	Pārrobežu sadarbības projekta "Atraktīvu un pieejamu muzeju attīstība Zemgalē un Ziemeļlietuvā" finansēšanai	25.03.2010	20.03.2024	LVL	53 788	0	2 010	53 788	188	53 600
							53 600	2 011	0	0	53 600
							53 600	2 012	0	0	53 600
44.	Valsts kase	Pārrobežu sadarbības projekta "Pārrobežu sadarbības iniciatīva riska vadības sistēmas veidošanai Latvijas un Lietuvas kaimiņu reģionos II kārtā" finansēšanai	25.03.2010	20.03.2024	LVL	175 848	0	2 010	175 848	0	175 848
							175 848	2 011	0	0	175 848
							175 848	2 012	0	0	175 848

Nr. p.k.	Aizdevējs	Mērķis	Līguma parakstīšanas datums	Atmaksas termiņš	Valūta	Aizņēmuma līguma summa	Pārskata perioda sākumā	Gads	Darījumi (+,-)		Pārskata perioda beigās
									palielinājums (+)	samazinājums (-)	
1	2	3	4	5	6	7	8	9	10	11	12
45.	Valsts kase	ERAF projekta "Satiksmes drošības uzlabošana Rūpniecības - Atmosferas ielas posmā, Jelgavā" finansēšanai	06.06.2010	20.03.2024	LVL	220 497	0	2 010	220 497	76 765	143 732
							143 732	2 011	0	32 247	111 485
							111 485	2 012	0	0	111 485
46.	Valsts kase	Pārrobežu sadarbības projekta "Sadarbība mācību programmu kvalitātes uzlabošanai" finansēšanai	11.06.2010	20.03.2024	LVL	104 272	0	2 010	44 445	0	44 445
							44 445	2 011	31 406	0	75 851
							75 851	2 012	0	0	75 851
47.	Valsts kase	ERAF projekta "Transporta infrastruktūras sakārtošana pilsētas centra un apkārtnē teritoriju " finansēšanai, sasniedzamības uzlabošanai	14.07.2010	20.03.2024	LVL	259 406	0	2 010	259 406	0	259 406
							259 406	2 011	0	0	259 406
							259 406	2 012	0	0	259 406
48.	Valsts kase	ERAF projekta "Dobeles šosejas rekonstrukcija Jelgavas pilsētā" finansēšanai	14.07.2010	20.03.2024	LVL	970 353	0	2 010	970 353	576 221	394 132
							394 132	2 011	0	0	394 132
							394 132	2 012	0	0	394 132
49.	Valsts kase	Projekta "Energoefektīva un saskaņota darbība pilsētas attīstībā" finansēšanai	29.07.2010	20.03.2024	LVL	81 147	0	2 010	34 045	0	34 045
							34 045	2 011	47 102	0	81 147
							81 147	2 012	0	0	81 147
50.	Valsts kase	Projekta "Ā.Alunāna memoriālā muzeja pakalpojumu dažādošana un koka ēkas restaurācija" finansēšanai	02.07.2010	20.03.2024	LVL	208 654	0	2 010	120 970	0	120 970
							120 970	2 011	87 684	0	208 654
							208 654	2 012	0	0	208 654
51.	Valsts kase	ELGF projekta "Lielupes gultnes tīrīšana un Lielupes labā krasta aizsargdambja posmā no	27.08.2010	20.03.2024	LVL	422 005	0	2 010	422 005	0	422 005
							422 005	2 011	0	0	422 005

Nr. p.k.	Aizdevējs	Mērķis	Līguma parakstīšanas datums	Atmaksas termiņš	Valūta	Aizņēmuma līguma summa	Pārskata perioda sākumā	Gads	Darījumi (+,-)		Pārskata perioda beigās
									palielinājums (+)	samazinājums (-)	
1	2	3	4	5	6	7	8	9	10	11	12
		dzelzceļa tilta līdz Rīgas ielai atjaunošana" finansēšanai					422 005	2 012	0	0	422 005
52.	Valsts kase	ERAF projekta "Reģiona nozīmes tūrisma un kultūrizglītības centra izveide Jelgavā" finansēšanai	01.09.2010	20.03.2024	LVL	548 194	0	2 010	548 194	42	548 152
							548 152	2 011	0	0	548 152
							548 152	2 012	0	0	548 152
53.	Valsts kase	ERAF projekta "Jelgavas vecpilsētas atjaunošana un pielāgošana tūrisma attīstībai" finansēšanai	01.09.2010	20.03.2024	LVL	167 826	0	2 010	167 826	105	167 721
							167 721	2 011	0	0	167 721
							167 721	2 012	0	0	167 721
54.	Valsts kase	ERAF projekta "Jelgavas pilsētas speciālo izglītības iestāžu infrastruktūras sakārtošana" finansēšanai	13.09.2010	20.03.2024	LVL	128 718	0	2 010	64 009	0	64 009
							64 009	2 011	64 709	0	128 718
							128 718	2 012	0	0	128 718
55.	Valsts kase	ERAF projekta "Kvalitatīvai dabaszinātņu apgūvei atbilstošas materiālās bāzes nodrošināšanas Jelgavas pilsētas izglītības iestādēs" finansēšanai	24.09.2010	20.03.2024	LVL	98 543	0	2 010	98 543	0	98 543
							98 543	2 011	0	0	98 543
							98 543	2 012	0	0	98 543
56.	Valsts kase	Klimatu pārmaiņu finanšu instrumentu projekta "Ergoefektivitātes paaugstināšana Jelgavas pilsētas pašvaldības izglītības iestāžu ēkās" finansēšanai	24.09.2010	20.03.2024	LVL	395 138	0	2 010	90 723	0	90 723
							90 723	2 011	304 415	0	395 138
							395 138	2 012	0	0	395 138
57.	Valsts kase	ERAF projekta "Jelgavas pašvaldības pirmsskolas izglītības iestādes Pulkveža Brieža ielā 23a rekonstrukcija" finansēšanai	24.09.2010	20.03.2024	LVL	356 065	0	2 010	159 287	0	159 287
							159 287	2 011	196 778	0	356 065
							356 065	2 012	0	0	356 065

Nr. p.k.	Aizdevējs	Mērķis	Līguma parakstīšanas datums	Atmaksas termiņš	Valūta	Aizņēmuma līguma summa	Pārskata perioda sākumā	Gads	Darījumi (+,-)		Pārskata perioda beigās
									palielinājums (+)	samazinājums (-)	
1	2	3	4	5	6	7	8	9	10	11	12
58.	Valsts kase	ERAF projekta "Raina, Lielās, Čakstes ielu rekonstrukcijas projekta izstrāde" finansēšanai	22.10.2010	20.05.2024	LVL	24 920	0	2 010	24 920	0	24 920
							24 920	2 011	0	0	24 920
							24 920	2 012	0	1 662	23 258
59.	Valsts kase	ERAF projekta "Dobeles šosejas rekonstrukcija Jelgavas pilsētā" finansēšanai	11.10.2010		LVL	2 322 073	0	2 010	1 674 285	0	1 674 285
			16.02.2011	20.09.2024			1 674 285	2 011	647 788	0	2 322 073
							2 322 073	2 012	0	0	2 322 073
60.	Valsts kase	ERAF projekta "Mācību aprīkojuma modernizācija un infrastruktūras uzlabošana Amatu vidusskolā" finansēšanai	22.10.2010		LVL	220 000	0	2 010	176 793	0	176 793
							176 793	2 011	43 207	0	220 000
			16.02.2011	20.09.2024			220 000	2 012	0	0	220 000
61.	Valsts kase	ERAF projekta "Sociālās dzīvojamās mājas siltumnoturības uzlabošanas pasākumi" finansēšanai	02.05.2011	20.04.2025	LVL	125 508	0	2 011	125 508	0	125 508
							125 508	2 012	0	0	125 508
62.	Valsts kase	Pārrobežu sadarbības projekta "Zinātnes un ražošanas veidošana Jelgavā un Šauļos" finansēšanai	13.05.2011	20.04.2025	LVL	57 090	0	2 011	9 157	0	9 157
							9 157	2 012	6 885		16 042
63.	Valsts kase	Pārrobežu sadarbības projekta "Šauļu un Jelgavas pilsētas pašvaldību sadarbība kultūras un sporta dzīves pilnveidošanā" finansēšanai	13.05.2011	20.04.2025	LVL	57 090	0	2 011	52 210	0	52 210
							52 210	2 012	1 066	0	53 276
64.	Valsts kase	Pārrobežu sadarbības projekta "Radošo industriju attīstība Latvijas un Lietuvas pierobežas reģionā" finansēšanai	13.05.2011	20.04.2025	LVL	44 076	0	2 011	44 076	0	44 076
							44 076	2 012	0	0	44 076

Nr. p.k.	Aizdevējs	Mērķis	Līguma parakstīšanas datums	Atmaksas termiņš	Valūta	Aizņēmuma līguma summa	Pārskata perioda sākumā	Gads	Darījumi (+,-)		Pārskata perioda beigās
									palielinājums (+)	samazinājums (-)	
1	2	3	4	5	6	7	8	9	10	11	12
65.	Valsts kase	ELGF projekta "Melioratīvās sistēmas rekonstrukcija cukura rūpnīcas restrukturizācijas skartajās teritorijās Jelgavas pilsētā" finansēšanai	26.05.2011	20.04.2025	LVL	658 906	0	2 011	641 472	0	641 472
							641 472	2 012	0	0	641 472
66.	Valsts kase	KPMI projekta "Energoefektivitātes paaugstināšana Jelgavas Amatu vidusskolā" finansēšanai	23.08.2011	20.04.2025	LVL	109 791	0	2 011	109 791	0	109 791
							109 791	2 012	0	0	109 791
67.	Valsts kase	ERAF projekta "Mācību aprīkojuma uzlabošana Jelgavas Amatu vidusskolā" finansēšanai	07.12.2011	20.04.2025	LVL	103 829	0	2 011	99 957	0	99 957
							99 957	2 012	0	0	99 957
68.	Valsts kase	Projekta "Energoefektīva un saskaņota darbība pilsētas attīstībā" finansēšanai	07.12.2011	20.04.2025	LVL	45 965	0	2 011	13 790	0	13 790
							13 790	2 012	6 629	0	20 419
69.	Valsts kase	Latvijas - Lietuvas pārrobežu sadarbības programmas projekta "Radošo industriju attīstība Latvijas un Lietuvas pierobežas reģionā" finansēšanai	20.03.2012.	20.03.2026.	LVL	20 325	0	2 012	20 325	0	20 325
70.	Valsts kase	Latvijas - Lietuvas pārrobežu sadarbības programmas projekta "Glābšanas komandas izveide plūdu situāciju novēršanai Latvijas un Lietuvas pierobežas reģionā" finansēšanai	20.06.2012.	20.06.2026.	LVL	20 000	0	2 012	1 988	0	1 988

Nr. p.k.	Aizdevējs	Mērķis	Līguma parakstīšanas datums	Atmaksas termiņš	Valūta	Aizņēmuma līguma summa	Pārskata perioda sākumā	Gads	Darījumi (+,-)		Pārskata perioda beigās
									palielinājums (+)	samazinājums (-)	
1	2	3	4	5	6	7	8	9	10	11	12
71.	Valsts kase	Latvijas - Lietuvas pārrobežu sadarbības programmas projekta "Ekoloģisko avāriju likvidēšana un vides piesārņojuma mazināšana Lielupes baseina teritorijā" finansēšanai	13.07.2012.	20.07.2026.	LVL	106 545	0	2 012	2 024	0	2 024
72.	Valsts kase	Latvijas - Lietuvas pārrobežu sadarbības programmas projekta "Veseli jaunieši" finansēšanai	10.07.2012.	20.07.2026.	LVL	40 000	0	2 012	23 642	0	23 642
73.	Valsts kase	Centrālās Baltijas jūras reģiona pārrobežu sadarbības programmas projekta "Centrālbaltijas velotīkls" finansēšanai	31.08.2012.	20.08.2026.	LVL	40 180	0	2 012	5 190	0	5 190
74.	Valsts kase	ERAF projekta "Lietuvas šosejas rekonstrukcija posmā no Miera ielas līdz Rūpniecības ielai" finansēšanai	25.09.2012.	20.09.2026.	LVL	2 910 641	0	2 012	74 915	0	74 915
75.	Valsts kase	ERAF projekta "Hidrotehnisko būvju rekonstrukcija plūdu draudu risku novēršanai Kalnciema ceļa - Loka maģistrāles rajonā, Jelgavā" finansēšanai	06.09.2012.	20.08.2026.	LVL	196 000	0	2 012	196 000	0	196 000
76.	Valsts kase	ERAF projekta "Ielu infrastruktūras un Driksas upes krastmalas sakārtošana" finansēšanai	04.10.2012.	20.09.2026.	LVL	6 408 642	0	2 012	1 986 427	0	1 986 427

Nr. p.k.	Aizdevējs	Mērķis	Līguma parakstī- šanas datums	Atmaksas termiņš	Valūta	Aizņēmuma līguma summa	Pārskata perioda sākumā	Gads	Darījumi (+,-)		Pārskata perioda beigās
									palielinājums (+)	samazinājums (-)	
1	2	3	4	5	6	7	8	9	10	11	12
77.	Valsts kase	ERAF projekta "Pasta salas labiekārtošana un upju kā tūrisma un aktīvās atpūtas produkta veidošana Jelgavā" finansēšanai	16.11.2012.	20.11.2026.	LVL	247 003	0	2 012	10 820	0	10 820
KOPĀ:						48 635 639	30 622 940	2 010	5 595 428	2 818 181	33 400 187
							33 400 187	2 011	2 519 050	2 232 587	33 686 650
							33 686 650	2 012	2 335 911	3 201 787	32 820 774