

Apstiprināts:

Jelgavas pilsētas domes
2014.gada 26.jūnija sēdē
(lēmums Nr. 8/1)

JELGAVAS PILSĒTAS PAŠVALDĪBAS

2013.GADA

PUBLISKAIS PĀRSKATS

Jelgavas pilsētas dome
Adrese: Lielā iela 11, Jelgava, LV-3001
Tālrunis: 63005522
Fakss: 63029059
E-pasts: dome@dome.jelgava.lv
Mājas lapa: www.jelgava.lv

SATURS

1. JELGAVAS PILSĒTAS RAKSTUROJUMS.....	4
1.1. IEDZĪVOTĀJI.....	4
1.2. NODARBINĀTĪBA	6
1.3. EKONOMIKA.....	7
2. PAMATINFORMĀCIJA PAR JELGAVAS PILSĒTAS PAŠVALDĪBU.....	10
2.1. PĀRVALDE, PERSONĀLS, PASĀKUMI PAŠVALDĪBAS VADĪBAS UN DARBĪBAS UZLABOŠANAI.....	10
2.2. PAŠVALDĪBAS KAPITĀLA VĒRTĪBA UN PAREDZĒTĀS IZMAIŅAS	12
2.3. PAŠVALDĪBAS NEKUSTAMĀ ĪPAŠUMA NOVĒRTĒJUMS	15
3. TERITORIJAS ATTĪSTĪBAS PLĀNOŠANA, ĪSTENOŠANA UN UZRAUDZĪBA.....	15
3.1. ATTĪSTĪBAS PLĀNOŠANA, IEPRIEKŠĒJĀ UN KĀRTĒJĀ GADĀ PLĀNOTIE PASĀKUMI PLĀNOŠANAS DOKUMENTU ĪSTENOŠANAI	18
3.2. BŪVNICĪBAS PROCESA UZRAUDZĪBA.....	19
3.3. INVESTĪCIJAS	20
4. PAŠVALDĪBAS BUDŽETS	23
4.1. JELGAVAS PILSĒTAS PAŠVALDĪBAS BUDŽETA IEŅĒMUMI.....	25
4.2. JELGAVAS PILSĒTAS PAŠVALDĪBAS KONSOLIDĒTĀ BUDŽETA IZDEVUMU IZPILDE	25
4.3. JELGAVAS PILSĒTAS FINANŠU SAISTĪBAS UN GARANTIJAS	29
5. KOMUNIKĀCIJA AR SABIEDRĪBU.....	31
5.1. VEIKTIE PASĀKUMI SABIEDRĪBAS INFORMĒŠANAI UN IZGLĪTOŠANAI	31
5.2. PASĀKUMI SABIEDRĪBAS VIEDOKĻA IZZINĀŠANAI	32
5.3. PAŠVALDĪBAS LĪDZDALĪBA SADARBĪBAS PROJEKTOS, BIEDRĪBĀS, NODIBINĀJUMOS.....	33
6. PAŠVALDĪBAS STRUKTŪRVIENĪBAS	37
6.1. PILSĒTSAIMNIECĪBA	37
6.2. SOCIĀLĀ PALĪDZĪBA UN VESELĪBAS APRŪPE.....	39
6.3. IZGLĪTĪBA.....	42
6.3.1. PIRMSSKOLAS IZGLĪTĪBAS IESTĀDES.....	42
6.3.2. VISPĀRĒJĀ PAMATIZGLĪTĪBA UN VISPĀRĒJĀ VIDĒJĀ IZGLĪTĪBA	44
6.3.3. PEDAGOĢISKO DARBINIEKU IZGLĪTĪBA	46
6.3.5. BĒRNU TIESĪBU AIZSARDZĪBA.....	47
6.3.6. PROFESIONĀLĀ IZGLĪTĪBA	48
6.3.7. PROFESIONĀLĀS IEVIRZES IZGLĪTĪBA.....	50
6.3.8. INTEREŠU IZGLĪTĪBA	50
6.3.9. ZEMGALES REĢIONA KOMPETENČU ATTĪSTĪBAS CENTRS.....	51
6.4. KULTŪRA	52
6.5. ĢEDERTA ELIASA JELGAVAS VĒSTURES UN MĀKSLAS MUZEJS	55
6.6. JELGAVAS REĢIONĀLAIS TŪRISMA CENTRS	56
6.7. JELGAVAS ZINĀTNISKĀ BIBLIOTĒKA	58
6.8. SPORTS.....	59
6.9. SABIEDRISKĀ KĀRTĪBA UN DROŠĪBA	59
6.10. CIVILSTĀVOKĻA AKTU REĢISTRĀCIJA	61
6.11. SABIEDRĪBAS INTEGRĀCIJA	61
7. NĀKAMĀJĀ GADĀ PLĀNOTIE PASĀKUMI	62
PIELIKUMI	1
1.pielikums	
1.tabula „Jelgavas pilsētas pašvaldības budžeta ieņēmumu izpilde 2012. un 2013.gadā, LVL”,	
2.tabula „Jelgavas pilsētas pašvaldības budžeta izdevumu izpilde 2012. un 2013.gadā, LVL”	
2.pielikums - 24.04.2014. Jelgavas pilsētas domes lēmums Nr.6/1 "Jelgavas pilsētas pašvaldības 2013.gada pārskata apstiprināšana"	
3.pielikums - Neatkarīga revidenta ziņojums	
4.pielikums - Jelgavas pilsētas pašvaldības aizņēmumi	

Cienījamie Jelgavas pilsētas 2013.gada publiskā pārskata lasītāji!

Aptaujā „Eiropas nākotnes pilsētas un reģioni 2014/15” finanšu laikraksta „Financial times” ārvalstu tiešo investīciju lielākais izpētes centrs „fDi intelligence” ierindojis Jelgavu 5.vietā Eiropā izmaksu efektivitātes kategorijā mikro pilsētu grupā. Starp 468 dažāda lieluma pilsētām un reģioniem Eiropā, kuros tika apskatīti 108 rādītāji, novērtēts, ka Jelgavas ekonomiskais potenciāls, cilvēkresursi, dzīvesstils un izmaksu efektivitāte, infrastruktūra un atbalsts biznesam ir viens no veiksmīgākajiem Eiropā. Pēdējo desmit gadu laikā pašvaldība piesaistījusi pilsētai vairāk nekā 300 miljonus eiro, investējot dažādās nozarēs, galvenokārt - pilsētas infrastruktūras sakārtošanā un attīstībā.

Mūsu attīstības modelis ir nemainīgs - Jelgava ir ražošanas un izglītības centrs ar labvēlīgu vidi ģimenei un bērniem. Šo modeli atbalsta 82% jelgavnieku, un tas ir vērsts uz pilsētnieku dzīves kvalitātes un iespēju attīstību. Mums, šodienas jelgavniekiem, ir tā īpašā iespēja veidot pilsētas seju, lai Jelgava kļūtu pievilcīga un atgūtu savu vēsturisko šarmu. 2013.gadā pabeigti darbi Lielajā ielā. Plašums, inteligentā satiksmes vadība, autostāvvietas, vides pieejamība - ielas rekonstrukcijas garšu izbaudījis ikviens no mums. Protams, ir bijis jāpierod pie pārmaiņām, kuras skar mūsu ikdienu, ne katrs jaunums ir viegli pieņemams, tomēr jau šodien šķiet, ka tā ir bijis vienmēr. Kā pašsaprotamas pieņemam pārvērtības - Čakstes bulvāris, Mītavas tilts, Raiņa iela, Lielā iela – tās ienes pilsētā jaunu centrālās daļas koncepciju - iedzīvotājiem, tūristiem un biznesa attīstībai labvēlīgu un atvērtu vidi.

Lai pilsētas centrālo daļu mainītu pilnībā, arī turpmāk esam izvirzījuši un realizēsim lielus mērķus - uzsāksim ielu rekonstrukciju satiksmes termināla izbūvei. Tiks apvienota dzelzceļa un autobusu kustības sistēma un pilsētas tirgus. Būvniecības laiks ir pārbaudījums visiem pilsētniekiem, jo satiksmes sastrēgumi un ierasto maršrutu maiņa kājāmgājējiem atbalsojas visā pilsētā. Tomēr pēc darbu pabeigšanas Jelgavā ienāks jūtamas izmaiņas, kas pozitīvi atsauksies uz visas pilsētas dzīvi. Autobusu un dzelzceļa staciju apvienojums ļaus cilvēkiem ietaupīt laiku un veicinās darbaspēka mobilitāti, atslogos pilsētas centru no tranzīta satiksmes. Šobrīd šis ir viens no prioritārajiem virzieniem, jo ļoti pieaugusi satiksmes intensitāte pilsētā. Ja 2000.gadā Lielās ielas un Čakstes bulvāra krustojumā šķērsoja 10 tūkstoši automašīnu, tad 2013.gadā diennaktī fiksētais automašīnu skaits šajā krustojumā bija 36 tūkstoši. Situācija prasa steidzamu situācijas risinājumu. Viens no variantiem ir Ziemeļu šķērsojuma izbūve, kas ar tiltu savienos Atmodas ielu un Loka maģistrāli. Šodienas Eiropas standarti un pasaules tehnoloģiju attīstība ļauj savienot pilsētas industriālās attīstības virzienu un dabas fonda intereses. Ziemeļu apvedceļa izbūve ļaus attīstīt visvērienīgāko ieceri - Jelgavas lidlauka teritorijas attīstību, tādējādi veicinot uzņēmējdarbības iespējas un mobilitātes jautājumu risināšanu.

Lai nodrošinātu konkurētspējīgu un kvalificētu darbaspēku, viens no lielākajiem izaicinājumiem ir pilna cikla izglītības sistēmas nodrošināšana pilsētā, sākot no bērnudārza līdz senioriem. Izglītība vienmēr ir bijusi pilsētas prioritāte. Bērnudārzs, pamatskola, vidusskola, profesionālā un tālākizglītība ir mērķtiecīgs ieguldījums pilsētas iedzīvotājos, lai sniegtu pilnvērtīgu iespēju katra interešu attīstībai un profesionālai realizācijai. Ilgstoši un mērķtiecīgi ieguldām līdzekļus un gatavojam izglītības programmas, lai bērnos un jauniešos radītu interesi par dabaszinātnēm. Izglītībā šodien ir svarīgi atrast individuālu pieeju katram, lai nepazaudētu nevienu jauni. Ir jāspēj ieinteresēt mācīties un strādāt savā pilsētā. Piederības sajūtu pilsētai veido tās iedzīvotāju ieguldītais darbs, līdzdalība un iesaistīšanās pilsētas dzīvē. Ikviens pienākums ir ielikt savu artavu pilsētas dzīves uzlabošanā, līdzdarboties pievienotās vērtības radīšanā.

Publiskā pārskata uzdevums ir sniegt informāciju par pašvaldības darbības mērķiem, sasniegtajiem rezultātiem un budžeta līdzekļu izlietojumu, tādēļ aicinu ikvienu interesentu iepazīties ar Jelgavas pilsētas 2013.gada publisko pārskatu, rast idejas un ierosinājumus turpmākajai darbībai!

Jelgavas pilsētas domes priekšsēdētājs Andris Rāviņš

1. JELGAVAS PILSĒTAS RAKSTUROJUMS

1.1. IEDZĪVOTĀJI

Saskaņā ar Centrālās statistikas pārvaldes datiem 2013.gadā Jelgavas pilsētas iedzīvotāju skaits samazinājās par 441 cilvēku un uz 01.01.2014. bija 57 332 cilvēki. 2013.gadā bija dzimuši 669 (2012.gadā – 622) cilvēki, miris 701 cilvēks (2012.gadā – 647), dabiskais pieaugums pilsētā bija negatīvs – -32, taču rādītājs ir daudz labāks nekā 2012.gadā (-153). Pēc Pilsonības un migrācijas lietu pārvaldes datiem iedzīvotāju skaits Jelgavā ir lielāks – pilsētā kā dzīvesvietā uz 01.01.2014. deklarēti 59 733 iedzīvotāji.

Iedzīvotāju skaits Jelgavā, gada sākumā

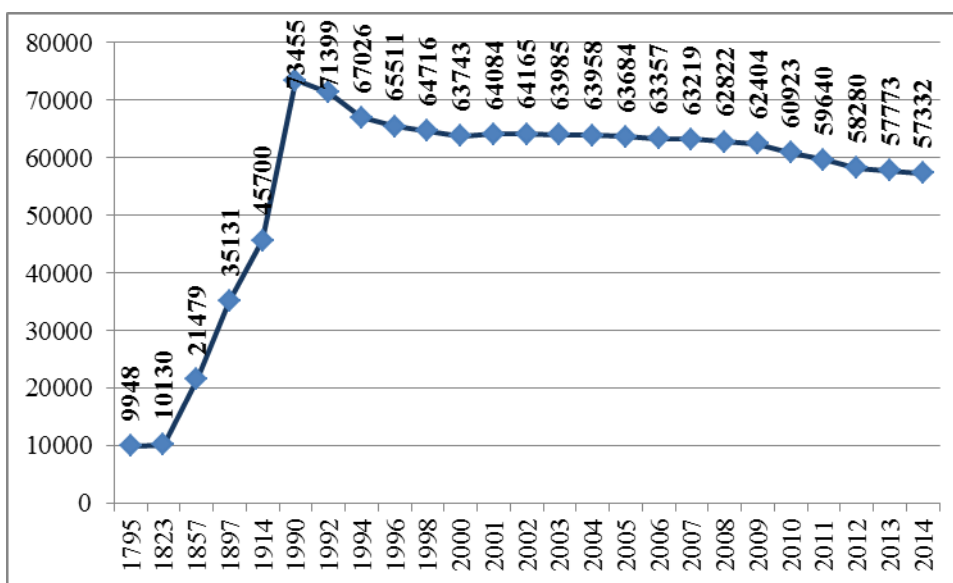

Avots: Latvijas Republikas Centrālā statistikas pārvalde

Iedzīvotāju nacionālais sastāvs praktiski ir nemainīgs.

Pastāvīgo iedzīvotāju nacionālais sastāvs Jelgavā 2013.gada sākumā, %

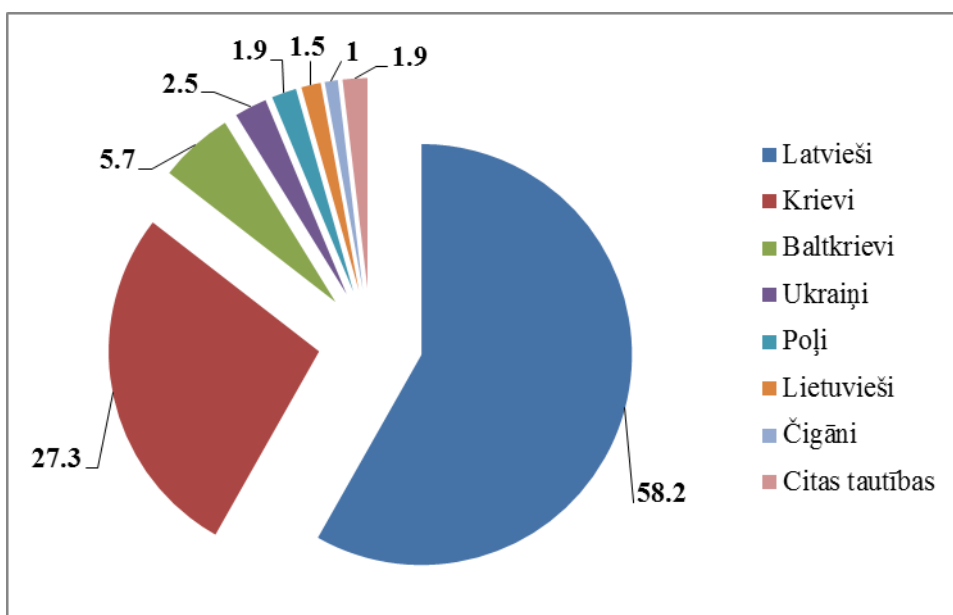

Avots: Latvijas Republikas Centrālā statistikas pārvalde

2013.gadā Jelgavā darbaspējas vecumā (no 15 gadu vecuma) bija 63,6% iedzīvotāju (Latvijā – 63,2%), līdz darbaspējas vecumam - 15,5% (Latvijā – 14,4%) un virs darbaspējas vecuma – 20,9% (Latvijā – 22,4%) iedzīvotāju. Darbaspējas vecuma iedzīvotāju īpatsvars Jelgavā, salīdzinot ar 2012.gadu, ir nedaudz samazinājies, virs darbaspējas vecuma iedzīvotāju īpatsvaram pēdējos gados ir tendence pieaugt, līdzīgi kā Latvijā kopumā.

Jelgavas pastāvīgo iedzīvotāju galvenās vecuma grupas, %

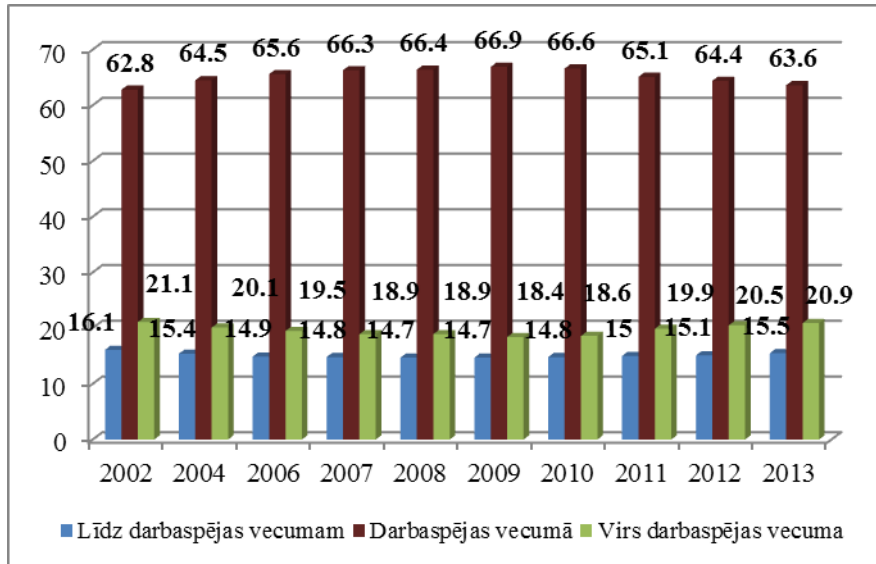

Avots: Latvijas Republikas Centrālā statistikas pārvalde

Saskaņā ar Centrālās statistikas pārvaldes datiem migrācijas saldo Jelgavā 2013.gadā bija -409 cilvēki (2012.gadā – -534 cilvēki), un tas ir labākais rādītājs starp sešām lielajām pilsētām, kas ir pozitīva tendence, salīdzinot ar pēdējo gadu laikā uzrādīto straujo negatīvo pieaugumu. Latvijā kopumā migrācijas saldo 2013.gadā bija -14 262 (2012.gadā – -11 860).

Iedzīvotāju migrācijas saldo Latvijas sešās lielajās pilsētās laika periodā no 2008.-2013.g.

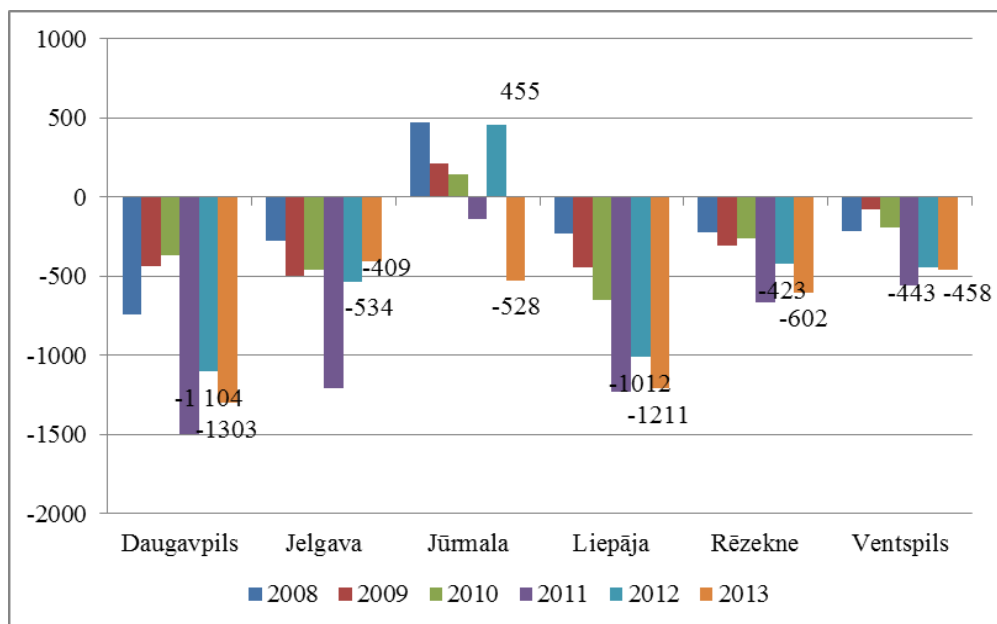

Avots: LR Centrālā statistikas pārvalde

1.2. NODARBINĀTĪBA

2013.gadā pie Jelgavas darba devējiem strādāja 22 408 darba ņēmēji, strādājošo skaits salīdzinot ar 2012.gadu, ir samazinājies par 101 cilvēku. Kopējais darba ņēmēju jelgavnieku skaits 2013.gadā bija 32 610, kas ir par 2,1% jeb 674 cilvēkiem vairāk nekā iepriekšējā gadā. 55% jeb 12 334 no pilsētā strādājošajiem bija jelgavnieki, savukārt Rīgā darba vietas bija atraduši 13 326 Jelgavas iedzīvotāji (2012.gadā – 13 068).

2013.gadā Jelgavā strādājošie pēc dzīves vietām

Darba ņēmēja deklarētā dzīves vieta	Darba ņēmēju skaits
Rīga	1961
Olaines novads	209
Jelgava	12 334
Jelgavas novads	3620
Ozolnieku novads	1087
Dobeles novads	538
tajā skaitā Dobele	244
Tērvetes novads	127
Auces novads	102
Bauskas novads	227
tajā skaitā Bauska	87
Jūrmala	138
Tukuma novads	156
Citas teritorijas	358
Kopā	22 408

Avots: VID dati

Pakāpeniska ekonomisko aktivitāšu palielināšanās pozitīvi ietekmē situāciju darba tirgū – pieaug nodarbinātība un samazinās krīzes izraisītais augstais bezdarbs. Bezdarba līmenis Jelgavā, tāpat kā valstī kopumā, 2013.gada laikā turpināja samazināties, decembra mēnesī sasniedzot 7% (valstī – 9,5%). 2012.gada decembrī tas bija 7,9%. 2013.gada decembrī Nodarbinātības valsts dienesta bezdarbnieku uzskaitē bija 2164 Jelgavas iedzīvotāji, kas ir par 453 cilvēkiem mazāk nekā iepriekšējā gada decembra mēnesī.

Reģistrētais bezdarbnieku skaits un bezdarba līmenis 2013.gadā,%

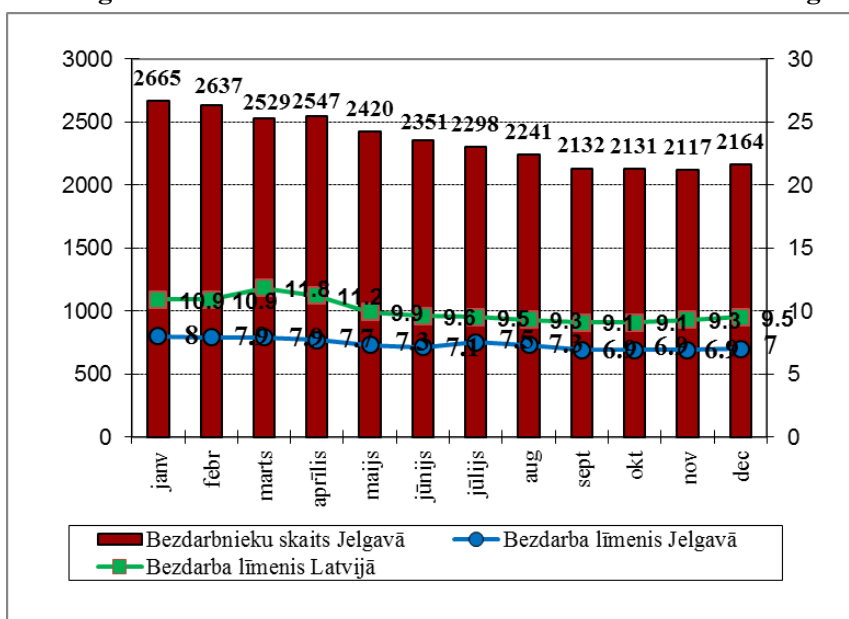

Avots: Nodarbinātības valsts aģentūras dati

1.3. EKONOMIKA

2013.gadā Jelgavā bija 1525 darba devēji, kas ir nedaudz vairāk nekā 2012.gadā (1504), taču darba vietu skaits pilsētā nedaudz samazinājies – līdz 22 408 (2012.gadā – 22 509).

2013.gadā Jelgavas pilsētā reģistrēti 14 individuālie komersanti, 325 SIA, 4 pilnsabiedrības, 3 komandītsabiedrības, 1 uzņēmuma filiāle, 1 kooperatīva sabiedrība. Kopējais reģistrēto uzņēmumu skaits 2013.gadā pilsētā bija 348 uzņēmumi, likvidēti – 122. Salīdzinot ar 2012.gadu, reģistrēto uzņēmumu skaits ir palielinājies par 33 uzņēmumiem jeb ~10%. Likvidēto uzņēmumu skaits, salīdzinot ar 2012.gadu, ir pieaudzis par 30% jeb 28 uzņēmumiem.

Laika periodā no 2011.-2013.gadam reģistrētie uzņēmumi Jelgavas pilsētā

Reģistrētie uzņēmumi	2011	2012	2013
KOMERCREGISTRS			
Akciju sabiedrība (AS)	1	0	0
Filiāle (FIL)	1	0	1
Individuālais komersants (IK)	25	24	14
Komandītsabiedrība (KS)	0	0	3
Pilnsabiedrība (PS)	0	1	4
Sabiedrība ar ierobežotu atbildību (SIA)	336	289	325
Ārvalsts komersanta filiāle (AKF)	0	1	0
UZNĒMUMU REĢISTRS			
Individuālais uzņēmums (IND)	1	0	0
Kooperatīvā sabiedrība (KB)	2	0	1
Zemnieku saimniecība (ZEM)	1	0	0
Kopā	367	315	348

Avots: SIA „Lursoft” datu bāze

Jelgavas uzņēmumi pamatā darbojās sekojošās nozarēs: vairumtirdzniecība, mazumtirdzniecība, automobiļu un motociklu remonts (689 uzņēmumi), mazumtirdzniecība, izņemot automobiļus un motociklus (435 uzņēmumi), profesionālie, zinātniskie un tehniskie pakalpojumi (343 uzņēmumi), būvniecība (231 uzņēmums), operācijas ar nekustamo īpašumu (202 uzņēmumi), transports un uzglabāšana (196 uzņēmumi) un apstrādes rūpniecība (190 uzņēmumi).

Lielākais uzņēmumu skaits ar lielāko kopējo apgrozījumu 2013.gadā darbojās sekojošās nozarēs: dzīvojamo un nedzīvojamo ēku būvniecība; nekustamā īpašuma izīrēšana un pārvaldīšana; kravu pārvadājumi; grāmatvedības, audita un revīzijas pakalpojumi.

Nozaru uzņēmumu skaits – TOP20, sakārtotā pēc nozares uzņēmumu kopējā apgrozījuma 2013. gadā

N.p.k.	Darbības veids (pēc NACE)	Skaits
1.	Dzīvojamo un nedzīvojamo ēku būvniecība (41.20)	92
2.	Sava vai nomāta nekustamā īpašuma izīrēšana un pārvaldīšana (68.20)	92
3.	Kravu pārvadājumi pa autoceļiem (49.41)	87
4.	Uzskaites, grāmatvedības, audita un revīzijas pakalpojumi; konsultēšana nodokļu jautājumos (69.20)	87
5.	Automobiļu apkope un remonts (45.20)	83
6.	Mazumtirdzniecība nespécializētajos veikalos, kuros galvenokārt pārdod pārtikas preces, dzērienus vai tabaku (47.11)	47
7.	Nekustamā īpašuma pārvaldīšana par atlīdzību vai uz līguma pamata (68.32)	47

N.p.k.	Darbības veids (pēc NACE)	Skaits
8	Konsultēšana komercdarbībā un vadībinībās (70.22)	45
9	Pārējā mazumtirdzniecība nespecializētajos veikalos (47.19)	40
10	Inženierdarbības un ar tām saistītās tehniskās konsultācijas (71.12)	40
11	Mazumtirdzniecība pa pastu vai Interneta veikalos (47.91)	35
12	Pārējā mazumtirdzniecība ārpus veikaliem, stendiem un tirgiem (47.99)	32
13	Starpniecība darbībā ar nekustamo īpašumu (68.31)	31
14	Citur neklasificēti profesionālie, zinātniskie un tehniskie pakalpojumi (74.90)	31
15	Plaša sortimenta preču vairumtirdzniecības starpnieku darbība (46.19)	30
16	Arhitektūras pakalpojumi (71.11)	30
17	Grīdas un sienu apdare (43.33)	29
18	Juridiskie pakalpojumi (69.10)	29
19	Nespecializētā vairumtirdzniecība (46.90)	28
20	Augļu un dārzeņu mazumtirdzniecība (52.21)	28

Avots: SIA „Lursoft” datu bāze

Jelgavā dominē mikro uzņēmumi (strādājošo skaits ≤ 9). Saskaņā ar SIA „Lursoft” datiem lielākie uzņēmumi pēc strādājošo skaita Jelgavā ir: valsts SIA „Slimnīca „Ģintermuiža”” – 524 strādājošie, SIA „Jelgavas pilsētas slimnīca” – 440 strādājošie, SIA „Jelgavas nekustamā īpašuma pārvalde” – 266 strādājošie, SIA „KULK” – 192 strādājošie, SIA „EIBE-L” – 170 strādājošie, SIA „Jelgavas Tipogrāfija” – 112 strādājošie.

Ekonomikas lejupslīdes laikā notika būtiskas korekcijas darba tirgū, kā rezultātā samazinājās gan nodarbināto skaits, gan strādājošo darba samaksa. Pēdējos gados, samazinoties bezdarba līmenim, pieaug vidējā darba samaksa mēnesī. Vidējā bruto darba samaksa mēnesī Jelgavā 2013.gadā bija 432 LVL, kas ir zemāka nekā vidēji Latvijā (550 LVL) un viena no zemākajām, salīdzinot ar citām republikas nozīmes pilsētām – vēl zemāka bija tikai Rēzeknē un Daugavpilī. Salīdzinot ar 2012.gadu, vidējā darba alga ir pieaugusi gan Jelgavā (par 3,2%), gan Latvijā kopumā (par 4,7%). Jāatzīmē, ka Latvijas vidējās darba algas rādītāju būtiski ietekmē vidējā darba alga Rīgā un Ventspilī, kas 2013.gadā bija attiecīgi 629 un 599 LVL.

Strādājošo mēneša vidējā bruto darba samaksa, LVL
(bez privātā sektora komersantiem ar nodarbināto skaitu < 50)¹

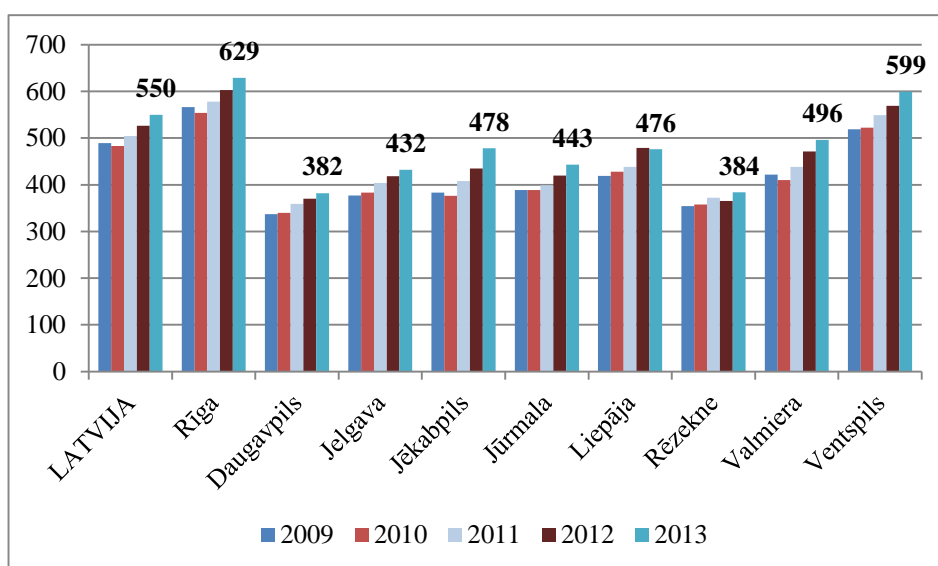

Avots: Latvijas Republikas Centrālā statistikas pārvalde

¹ informācija par privātā sektora komersantiem ar nodarbināto skaitu <50 CSP netiek apkopota

Jelgavas rūpniecības uzņēmumi ir konkurētspējīgi ārējā tirgū. Eksportētās produkcijas īpatsvars pēckrīzes gados ir būtiski pieaudzis - 2013.gadā eksports veidoja 67,5% no produkcijas apgrozījuma un eksporta īpatsvars, salīdzinot ar 2012.gadu, palielinājies par 4,3 procentpunktiem, savukārt, salīdzinot ar 2009.gadu – par 13,8 procentpunktiem.

Apstrādes rūpniecības produkcijas apgrozījums un eksporta īpatsvars Jelgavā laika periodā no 2007.- 2013.gadam, tūkst. LVL

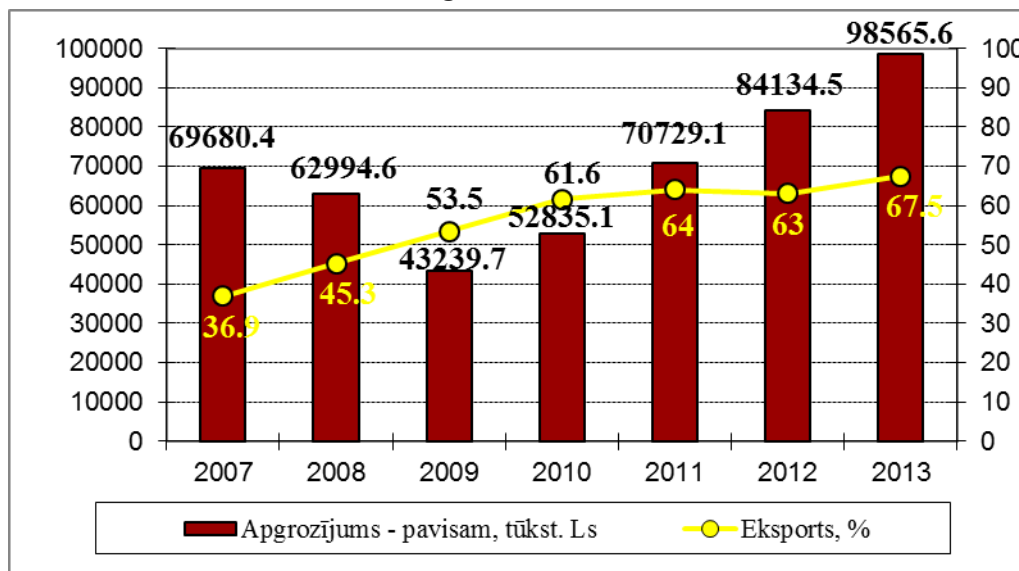

Avots: Latvijas Republikas Centrālā statistikas pārvalde

2013.gadā apgrozījums apstrādes rūpniecībā Jelgavā, salīdzinot ar 2012.gadu, ir pieaudzis par 17% jeb 14 431,1 tūkst. LVL, savukārt produkcijas izlaide pieauga par 14,5%. Viens no iemesliem apstrādes rūpniecības apgrozījuma pieaugumam iekšējā tirgū ir iedzīvotāju pirktpējas uzlabošanās, jo augot vidējai darba samaksai un pašnodarbināto ienākumiem, kā arī nodarbināto skaitam, palielinās iedzīvotāju rīcībā esošie ienākumi.

2. PAMATINFORMĀCIJA PAR JELGAVAS PILSĒTAS PAŠVALDĪBU

2.1. PĀRVALDE, PERSONĀLS, PASĀKUMI PAŠVALDĪBAS VADĪBAS UN DARBĪBAS UZLABOŠANAI

Jelgavas pilsētas pašvaldība ir vietējās pārvaldes institūcija, kas ar pilsoņu vēlētas pārstāvniecības – domes – un tās izveidoto institūciju starpniecību nodrošina pašvaldības kompetencē esošo funkciju un pašvaldības brīvprātīgo iniciatīvu izpildi, ievērojot valsts normatīvo aktu prasības un pilsētas iedzīvotāju intereses.

Pašvaldības galvenais uzdevums – būt par pilsētas ilgtspējīgas attīstības iniciatoru, katalizatoru un koordinatoru un sekmēt iedzīvotāju dzīves kvalitātes uzlabošanu.

Lai veicinātu Jelgavas pilsētas attīstību, galvenais mērķis ir plānot ilgtspējīgu Jelgavas attīstību un pozicionēt pilsētu kā nacionālas nozīmes attīstības centru.

Jelgavas pilsētas pašvaldības budžets ir pamats stratēģisko uzstādījumu īstenošanai. Pašvaldības budžeta politikas mērķis ir nodrošināt pašvaldības funkciju izpildei nepieciešamos finanšu resursus, koordinēt to izlietošanu un saglabāt budžeta stabilitāti, sekmējot ieņēmumu un izdevumu līdzsvaru.

Galvenās pašvaldības aktivitātes 2013.gadā bija saistītas ar pašvaldības pamatfunkciju izpildi, kā arī ārvalstu finanšu resursu piesaisti pilsētas infrastruktūras attīstībai. Pašvaldības īstenotās budžeta programmas detalizēti atspoguļotas pārskata 4.sadaļā un 1.pielikumā.

Jelgavas pilsētas dome ir pilsētas lēmēj institūcija, kuras darbību reglamentē Latvijas Republikas likums „Par pašvaldībām”, „Jelgavas pilsētas pašvaldības nolikums” un citi normatīvie akti. Jelgavas pilsētas domi veido 15 deputāti.

Pēc 2013.gada pašvaldību vēlēšanām Jelgavas pilsētas domes darbu vada domes priekšsēdētājs Andris Rāviņš (Zaļo un Zemnieku savienība), domes priekšsēdētāja vietnieki – Rita Vectirāne (Zaļo un Zemnieku savienība), Aigars Rublis (Vienotība) un Jurijs Strods (Nacionālā apvienība).

2013.gadā notikušas 16 domes sēdes, no tām 4 ārkārtas sēdes. Pieņemti – 280 lēmumi, no tiem 6 - saistībā ar pašvaldības vēlēšanām.

Lai nodrošinātu domes darbību un sagatavotu jautājumus izskatīšanai Jelgavas pilsētas domes sēdēs, darbojas četras pastāvīgās deputātu komitejas:

- Finanšu komiteja;
- Tautsaimniecības attīstības un pilsētvides komiteja;
- Sociālo lietu, veselības aizsardzības un kultūras komiteja;
- Izglītības un sporta komiteja.

Saskaņā ar Latvijas Republikas likumiem un normatīvajiem aktiem 2013.gadā pēc pašvaldību vēlēšanām izveidotas un darbojas 28 pastāvīgās komisijas un nodibinājumi pašvaldības darba nodrošināšanai. Komisiju nolikumus un sastāvu apstiprina ar domes lēmumu.

Jelgavas pilsētas pašvaldības funkcijas realizē izpildinstitūcija – pašvaldības administrācija, kuru vada pašvaldības izpilddirektore Irēna Škutāne.

PERSONĀLS

2013.gadā Jelgavas pilsētas domes administrācijas organizatoriskajā struktūrā ir notikušas izmaiņas – izveidota Iepirkumu pārvalde, atsevišķās struktūrvienībās darbinieku skaits mainījās atbilstoši noteiktajiem uzdevumiem un darba apjomiem.

2013.gadā pilsētas domes administrācijā strādājuši 136 darbinieki, salīdzinājumā ar 2012.gadu darbinieku skaits samazinājās par 14 darbiniekiem.

Struktūrvienības nosaukums	Uz 31.12.2012.	Uz 31.12.2013.	+/-
1.Vadība	4	5	+1
2.Administratīvā pārvalde:	51	38	-15 (+2)
2.1.Vadītāja	1	1	0
2.2.Vadītāja vietnieks	1	1	0
2.3.Personāla sektora vadītāja	1	1	0
2.4.Personāla galvenais speciālists-jurists	1	0	-1
2.5.Civilās aizsardzības speciālists	1	0	-1
2.6.Juridiskais sektors	9	8	-2 (+1)
2.7.Kanceleja	12	13	+1
2.8.Klientu apkalpošanas centrs	6	4	-2
2.9.Saimniecības sektors	19	10	-9
3.Sabiedrisko attiecību pārvalde	6	6	0
4.Īpašumu konversijas pārvalde	19	16	-4 (+1)
5.Informācijas tehnoloģiju pārvalde	15	13	-2
6.Attīstības un pilsētplānošanas pārvalde	19	16	-4 (+1)
7.Būvvalde	12	14	+2
8.Finanšu nodaļa	12	13	+1
9.Dzimtsarakstu nodaļa	7	7	0
10.Sabiedrības integrācijas pārvalde	5	6	+1
11.Iepirkumu pārvalde	0	3	+3
Kopā	150	137	-25 (+12)

Avots: Jelgavas pilsētas pašvaldības informācija

No Jelgavas pilsētas domes administrācijas darbiniekiem 66,2% bija sievietes, 33,8% - vīrieši. Vecumā līdz 30 gadiem bija 12,5% darbinieku, no 30 līdz 40 gadiem – 27,2% darbinieku, no 40 līdz 50 gadiem – 24,3% darbinieku, virs 50 gadiem – 36% darbinieku.

Vidējā izglītība bija 19,9% darbinieku, no kuriem 14,8% šobrīd mācās augstskolās. Augstākā izglītība ir 77,21% darbinieku, no tiem 36,2% ieguvuši maģistra grādu.

LR likumā “Par pašvaldībām” noteikto pastāvīgo funkciju veikšanai Jelgavas pilsētas pašvaldībā ir izveidotas šādas iestādes:

Iestādes nosaukums	Vadītājs	Darbinieku skaits		
		Uz 31.12.2012.	Uz 31.12.2013.	+/-
Jelgavas Izglītības pārvalde	Gunta Auza	32	32	0
Zemgales reģiona Kompetenču attīstības centrs	Sarmīte Vīksna	41	41	0
Jelgavas Sociālo lietu pārvalde	Rīta Stūrāne	102	105	+3
Jelgavas pilsētas nakts patversme	Artis Āns	9	Iestāde likvidēta (31.03.2013.)	-9
Jelgavas Bērnu sociālās aprūpes centrs	Maija Neilande	66	65	-1
Pašvaldības iestāžu centralizētā grāmatvedība	Kristīne Umbraško	8	8	0
Jelgavas Zinātniskā bibliotēka	Direktora p.i. Dzintra Punga	45	45	0
Ģederta Eliasa Jelgavas Vēstures un mākslas muzejs	Gita Grase	29	30	+1
Sporta servisa centrs	Juris Kaminskis	22	24	+2
Pašvaldības policija	Viktors Vanags	179	178	-1
Bāriņtiesa	Īrisa Guntra Turčinska	7	7	0
Jelgavas reģionālais tūrisma centrs	Anda Iljina	11	12	+1
Pašvaldības iestāde «Kultūra»	Mintauts Buškevičs	53	55	+2
Pašvaldības iestāde «Zemgales INFO»	Jānis Kovaļevskis	8	8	0
Pašvaldības iestāde «Pilsētsaimniecība»	Andrejs Baļčūns	62	60	-2
Kopā:		674	670	-13 (+9)

Avots: Jelgavas pilsētas pašvaldības informācija

Kopumā darbinieku skaits pašvaldības iestādēs samazinājies par 4 cilvēkiem.

PASĀKUMI PAŠVALDĪBAS VADĪBAS UN DARBĪBAS UZLABOŠANAI

Jelgavas pilsētas pašvaldības darbība jau kopš no 2005.gada tiek veikta atbilstoši standartu ISO 9001:2008 un ISO 14001:2004 prasībām, kas nodrošina:

- augstāku organizācijas darbības efektivitāti;
- atbilstību likumdošanas aktu prasībām;
- organizācijas vadības procesu uzlabošanu;
- labāku atbilstību investoru kritērijiem;
- labāk apmierinātas klientu prasības;
- videi draudzīgāku lēmumu pieņemšanu.

2013.gada 19.februārī notika ISO 9001:2008/ISO14001:2004 uzraudzības audits, ko veica sertifikācijas uzņēmuma „Bureau Veritas Latvia” auditori, pārbaudot atbilstību darbības sfērai - pašvaldības pakalpojumu nodrošināšana saskaņā ar likumu „Par pašvaldībām” un vides normatīvajiem aktiem Jelgavas pilsētā. Pašvaldības administrācijā ieviestā un uzturētā Integrētā vadības sistēma atbilst augstāk norādīto standartu prasībām.

Jelgavas pilsētas domes administrācijā darbojas 11 iekšējie auditori, kuri 2013.gadā veica 104 procesu auditus un sastādīja 91 auditu atskaiti. Iekšējo auditu laikā pārbaudīta sistēmas darbība, noteiktas preventīvās un korektīvās darbības.

Lai novērtētu pašvaldības klientu apmierinātību par Jelgavas pilsētas domes administrācijas Klientu apkalpošanas centra darbības kvalitāti, tika veikta apmeklētāju aptauja. Apmeklētāji atbildējuši uz diviem jautājumiem: vai Klientu apkalpošanas centrā esat saņēmis pietiekamu informāciju? Kā Jūs vērtējat Klientu apkalpošanas centra apkalpošanas kultūru? Kopā aizpildīta 121 anketa. 94% no aptaujātiem bija saņēmuši pietiekamu informāciju, Klientu apkalpošanas centra apkalpošanas kultūru 50% aptaujāto novērtējuši teicami un 47% - labi.

2013.gadā Klientu apkalpošanas centrā saņemtas 26 pateicības un 24 sūdzības. Salīdzinot ar 2012.gadu (34 pateicības un 21 sūdzība) pateicību skaits ir samazinājies par 23,5% (8), savukārt sūdzību skaits palielinājies par 14,3% (3).

2013.gadā tika turpināta administratīvā sloga samazināšana - samazināts izskatīšanas termiņš iesniegumiem par deklarētās dzīvesvietas ziņu anulēšanu, iesniegumiem par vietējā ģeodēziskā punkta ģeotelpiskās informācijas izsniegšanu un iesniegumiem par apgrūtinājumiem.

Lai uzlabotu pašvaldības oficiālās mājas lapas pieejamību, 2013.gadā pašvaldības iestāžu un kapitālsabiedrību mājas lapu sākumlapās tika izvietots pilsētas portāla logotips ar saiti uz mājaslapu Jelgava.lv. Dizaina uzlabošanai nomainīts portāla galvenes noformējums, izmantojot platleņķa panorāmas attēlus. Pilsētas svētku īpašai izcelšanai tika izveidots īpašs pirmssvētku dienu atskaites baneris.

2.2. PAŠVALDĪBAS KAPITĀLA VĒRTĪBA UN PAREDZĒTĀS IZMAIŅAS

2013.gadā Jelgavas pilsētas pašvaldība bija dalībniece 14 kapitālsabiedrībās, tajā skaitā 7 kapitālsabiedrībās Jelgavas pilsētas pašvaldībai piederēja 100% kapitāla daļas (turpmāk – pašvaldības kapitālsabiedrības), 3 kapitālsabiedrībās Jelgavas pilsētas pašvaldībai bija kontrolējošā ietekme (kapitāla daļu (akciju) īpatsvars virs 50%) un 4 kapitālsabiedrībās kapitāla daļu īpatsvars bija zem 50% (turpmāk sauktas – līdzdalības kapitālsabiedrības).

Ilgtermiņa ieguldījumu uzskaitē kapitālsabiedrību pamatkapitālos Jelgavas pilsētas pašvaldībā tiek veikta pēc izmaksu uzskaites metodes. 2013.gada nogalē Jelgavas pilsētas pašvaldības ilgtermiņa ieguldījumi kapitālsabiedrību pamatkapitālos veidoja Ls 31 696 796 un salīdzinājumā ar 2013.gada sākumu ieguldījuma apjoms kapitālsabiedrību pamatkapitālos pieauga par Ls 593 203 jeb 3,21%.

2013.gadā Jelgavas pilsētas pašvaldība veikusi sekojošus ieguldījumus kapitālsabiedrību pamatkapitālos:

- 1) SIA „Jelgavas poliklīnika” - Ls 15 000 apmērā digitālās telefonu centrāles ierīkošanai un elektroniskā rindu reģistratora ieviešanai;
- 2) SIA „Medicīnas sabiedrība „Optima 1”” - Ls 20 000 siltummezgla rekonstrukcijai, kanalizācijas un pagraba rekonstrukcijai, ārstu kabinetu un uzgaidāmās telpas remontiem;
- 3) SIA „Zemgales Olimpiskais centrs” – Ls 264 275 apmērā aizdevuma procentu un aizdevuma pamatsummas un uzturēšanas izdevumu (siltumapgāde un elektroenerģija) apmaksai, kā arī publiskās slidotavas izveidei;
- 4) SIA „Jelgavas ūdens” – Ls 293 928 apmērā, tai skaitā Ls 171 763 apmērā līdzfinansējot jaunas fekālās kanalizācijas tīklu izbūvi Dambja ielā un dzīvojamo māju Romas ielā 80 un Romas ielā 82, Jelgavā ūdensvada un kanalizācijas tīklu projektēšanu un izbūvi, kā arī Ls 122 165 apmērā veicot mantisko (iekškvartālu inženiertehnisko tīklu) ieguldījumu.

Pašvaldības kapitālsabiedrības, kas sniedz veselības aprūpes pakalpojumus, 2013.gadu noslēgušas ar finansiālo rezultātu – peļņa. Kapitālsabiedrību neto apgrozījuma ieņēmumi 2013.gadā, salīdzinot ar 2012.gadu, summāri pieauguši par 2,78%, vislielākais pieaugums ir SIA „Medicīnas sabiedrība „Optima 1”” – 11,79% (saistīts ar Nacionālā Veselības dienesta maksājumu par medicīniskajiem pakalpojumiem un veselības aprūpes pamatdarbības ieņēmumu pieaugumu), bet SIA „Jelgavas poliklīnika” samazinājies par 0,78%, kas saistīts ar valsts pasūtījuma apjoma samazinājumu. Veselības aprūpes pakalpojumu sniegšanas izmaksas (ražošanas izmaksas) 2013.gadā, salīdzinot ar 2012.gadu, pieaugušas vidēji par 2-8%, izņemot SIA „Jelgavas poliklīnika”, kur tās samazinājušās vidēji par 0,95%.

Saskaņā ar sabiedriskā transporta pakalpojumu nozari reglamentējošo normatīvo aktu prasībām Jelgavas pilsētas pašvaldība 2013.gadā kompensēja SIA „Jelgavas autobusu parks” Jelgavas pilsētas nozīmes maršruta tīklā sniegto sabiedriskā transporta pakalpojumu izdevumus, kas pārsniedz gūtus ieņēmumus, tādējādi 2013.gadā SIA „Jelgavas autobusu parks” no pašvaldības budžeta saņēmis mērķdotāciju Ls 1 078 246 apmērā.

SIA „Jelgavas pilsētas slimnīca” 2013.gadā tika realizēta daļa ERAF projekta „Infrastruktūras uzlabošana un stacionārās veselības aprūpes attīstība Jelgavas pilsētas slimnīcā” aktivitāšu, renovējot slimnīcas nodaļas, A korpusu, savukārt, 2013.gada septembrī projekta ietvaros uzsākta slimnīcas B korpusa renovācija.

SIA „Jelgavas poliklīnika” 2013.gadā turpināja ERAF projekta „Primārās veselības aprūpes infrastruktūras uzlabošana SIA „Jelgavas poliklīnika”” realizāciju, tika pabeigti ģimenes ārstu prakšu rekonstrukcijas darbi.

SIA „Jelgavas ūdens” 2013.gadā realizēja projektu „Ūdensapgādes un kanalizācijas tīklu paplašināšana Romas ielas posmā no īpašuma Romas ielā 78 līdz īpašumam Romas ielā 82, Jelgavā”, uzsāka darbu pie projekta „Kanalizācijas tīklu paplašināšana Dambja ielā, Jelgavā” īstenošanas, kā arī turpināja Kohēzijas fonda projektu „Ūdensapgādes un kanalizācijas pakalpojumu attīstība Jelgavā, II kārtā” un „Ūdenssaimniecības pakalpojumu attīstība Jelgavā, III kārtā” īstenošanu.

Pašvaldības kapitāla vērtība kapitālsabiedrībās un tās izmaiņas

N.p. k.	Kapitālsabiedrības nosaukums, Reģistrācijas Nr., datums un juridiskā adrese	Reģistrētais pamatkapitāls uz 31.12.2012.			Reģistrētais pamatkapitāls uz 31.12.2013.			Izmaiņas ieguldījuma summai (+;-) Ls	Daļas nominālvērtība
		Summa Ls	Kapitāla daļu skaits	Pašvaldības kapitāla īpatsvars %	Summa Ls	Kapitāla daļu skaits	Pašvaldības kapitāla īpatsvars %		
1	SIA „Jelgavas pilsētas slimnīca” Nr.41703007038 Reģ.KR 11.11.2003. Brīvības bulvāris 6, Jelgava	2076361	2076361	100.00	2076361	2076361	100.00	0	1.00

N.p. k.	Kapitālsabiedrības nosaukums, Reģistrācijas Nr., datums un juridiskā adrese	Reģistrētais pamatkapitāls uz 31.12.2012.			Reģistrētais pamatkapitāls uz 31.12.2013.			Izmaiņas ieguldīju ma summai (+;-) Ls	Daļas nominālvērtība
		Summa Ls	Kapitāla daļu skaits	Pašvaldības kapitāla īpatsvars %	Summa Ls	Kapitāla daļu skaits	Pašvaldības kapitāla īpatsvars %		
2	SIA „Jelgavas poliklīnika” Nr.41703007095 Reģ. KR 05.12.2003. Sudrabu Edžus iela 10, Jelgava	855821	855821	100.00	870821	870821	100.00	15000	1.00
3	SIA „Medicīnas sabiedrība „OPTIMA 1”” Nr.41703007451 Reģ.KR 03.03.2004. Raiņa iela 42, Jelgava	348213	348213	100.00	368213	368213	100.00	20000	1.00
4	SIA "Jelgavas autobusu parks" Nr.40003152664 Reģ. KR 02.05.2003. Meiju ceļš 62, Jelgava	3299835	3299835	100.00	3299835	3299835	100.00	0	1.00
5	SIA "Jelgavas ūdens" Nr.41703001321 Reģ. KR 29.07.2003. Ūdensvada iela 4, Jelgava	3003539	3003539	100.00	3297467	3297467	100.00	293928	1.00
6	SIA "Jelgavas nekustamā īpašuma pārvalde" Nr.43603011548 Reģ. KR 05.10.2004. Pulkveža Brieža iela 26, Jelgava	138889	138889	100.00	138889	138889	100.00	0	1.00
7	SIA "Jelgavas tirgus" Nr.43603007966 Reģ. Kr. 07.04.2003. Uzvaras iela 56, Jelgava	527978	527978	100.00	527978	527978	100.00	0	1.00
	Kopā pašvaldības kapitālsabiedrībās:	10250636	10250636	x	10579564	10579564	x	328928	x
8	SIA "Zemgales EKO" Nr.43603040477 Reģ.Kr.11.11.2009. "Brakšņu māja", Līvberzes pagasts, Jelgavas novads	2000	1440	72.00	2000	1440	72.00	0	1.00
9	AS "Jelgavas siltumtīklu uzņēmums" Nr.41703001340 Reg. KR 12.06.2003. Pasta iela 47, Jelgava	17368870	12437181	71.61	17368870	12437181	71.61	0	1.00

N.p.k.	Kapitālsabiedrības nosaukums, Reģistrācijas Nr., datums un juridiskā adrese	Reģistrētais pamatkapitāls uz 31.12.2012.			Reģistrētais pamatkapitāls uz 31.12.2013.			Izmaiņas ieguldīju ma summai (+;-) Ls	Daļas nominālvertība
		Summa Ls	Kapitāla daļu skaits	Pašvaldības kapitāla īpatsvars %	Summa Ls	Kapitāla daļu skaits	Pašvaldības kapitāla īpatsvars %		
10	SIA "Jelgavas komunālie pakalpojumi" Nr.43603022128 Reģ. KR 27.09.2004. Dobeles šoseja 34, Jelgava	16667	8500	51.00	16667	8500	51.00	0	1.00
11	SIA "Zemgales olimpiskais centrs" Nr.43603019077 Reģ. KR 05.05.2003. Kronvalda iela 24, Jelgava	16313536	7593536	46.55	16577811	7857811	47.40	264275	1.00
12	SIA "Sporta komplekss "Zemgale"" Nr.43603012859 Reģ. KR 29.09.2003. Rīgas iela 11, Jelgava	664000	2168	32.65	664000	2168	32.65	0	100.00
13	SIA "Datorcentrs" Nr.40003364684 Reģ. KR 22.11.2004. Zemgales prospekts 9, Jelgava	38300	225	5.87	38300	225	5.87	0	10.00
14	AS "AMO PLANT" Nr.43603023960 Reģ. KR 21.06.2005. Aviācijas iela 42, Jelgava	21706500	2373	2.73	21706500	2373	2.73	0	250.00
	Kopā līdzdalības kapitālsabiedrībās:	56109873	20045423	x	56374148	20309698	x	264275	x
	Pavisam:	66360509	30296059	x	66953712	30889262	x	593203	x

Avots: Jelgavas pilsētas pašvaldības informācija

2.3. PAŠVALDĪBAS NEKUSTAMĀ ĪPAŠUMA NOVĒRTĒJUMS

Salīdzinot ar 2012.gadu, Jelgavas pilsētas pašvaldības nekustamo īpašumu vērtība uz 2013.gada beigām ir palielinājusies par **Ls 15 181 957** jeb **~21,2%**, sasniedzot **Ls 86 650 361**.

Aktīvs	Atlikums uz 31.12.2013.	Atlikums uz 31.12.2012.	Novirze + vai -
Zeme, ēkas un būves, t.sk.	86 650 361	71 468 404	+15 181 957
Nedzīvojamās ēkas	17 203 822	16 782 470	+421 352
Transporta būves	31 315 607	20 560 965	+10 754 642
Zeme zem ēkām un būvēm	8 433 552	9 569 564	-1 136 012
Pārējā zeme	14 841 136	15 162 391	-321 255
Inženierbūves	14 670 276	9 189 451	+5 480 825
Pārējais nekustamais īpašums	185 968	203 563	-17 595

Avots: Jelgavas pilsētas pašvaldības informācija

Nedzīvojamās ēkas

Nedzīvojamo ēku vērtība, salīdzinot ar 2012.gadu, palielinājusies par **Ls 421 352**.

2013.gadā veiktie darījumi:

- Iegādātas (nopirktas) nedzīvojamās ēkas kopsummā par Ls 69 731, t.sk. pirmskolas izglītības iestādes ēka Skautu ielā 1a, Jelgavā, Ls 54 484 vērtībā.
- Pārklasificētas uzkrātās kapitālā remonta izmaksas no nepabeigtās celtniecības un pamatlīdzekļu izveidošanas uz „Nedzīvojamās ēkas” Ls 607 098 vērtībā.
- Pārklasificēti ilgtermiņa ieguldījumi nomātajos pamatlīdzekļos uz „Nedzīvojamās ēkas” Ls 59 646 vērtībā un to uzkrātais nolietojums Ls 35 788 vērtībā (atlikusī vērtība Ls 23 858) – to noteica Zemgales reģiona Kompetenču attīstības centra ēkas vērtības pieaugums par apkures sistēmas, ventilācijas sistēmas un telpu kapitālā remonta izmaksām, kas finansētas projekta „Biznesa inkubatora izveide” ietvaros.
- Pārklasificētas pirmskolas izglītības iestādes „Vārpiņa” (Kronvalda ielā 2, Jelgavā) renovācijas izmaksas uz „Nedzīvojamās ēkas” Ls 19 840 vērtībā.
- Pašvaldības ietvaros bez atlīdzības saņemtas nedzīvojamās ēkas kopsummā par Ls 224 184 un to uzkrātais nolietojums Ls 275.
- Uzkrātā nolietojuma kopsumma nedzīvojamām ēkām - Ls 299 176.

Transporta būves

Salīdzinot ar 2012.gadu, transporta būvju vērtība palielinājusies par **Ls 10 754 642**.

2013.gadā veiktie darījumi:

- Veikta Vaļņu ielas, Jelgavā ietves rekonstrukcija Ls 5 919 vērtībā.
- Pārklasificētas uzkrātās kapitālā remonta izmaksas no pamatlīdzekļu izveidošanas uz „Transporta būves” Ls 12 149 143 vērtībā.
- Pārklasificētas nepabeigtās celtniecības remontdarbu un būvniecības izmaksas uz „Transporta būves” Ls 306 932 vērtībā.
- Pārklasificētas autotransporta pieturvietas no inženierbūvēm uz transporta būvēm Ls 36 051 vērtībā.
- Pārklasificēti sakaru kanalizācijas tīkli no transporta būvēm uz inženierbūvēm Ls 45 465 vērtībā.
- Pārklasificēti luksofori no transporta būvēm uz tehnoloģiskajām iekārtām un mašīnām Ls 135 413 vērtībā.
- Pašvaldības ietvaros bez atlīdzības saņemtas un nodotas transporta būves kopsummā par Ls 12 123 263.
- Uzkrātā nolietojuma kopsumma transporta būvēm - Ls 1 562 525.

Zeme zem ēkām un būvēm

Zemes vērtība zem ēkām un būvēm, salīdzinot ar 2012.gadu, ir samazinājusies par **Ls 1 136 012**.

Pašvaldības bilancē uz 31.12.2013. uzrādīti 558,7959 ha zemes ar vērtību Ls 8 433 552.

2013.gadā veiktie darījumi:

- Nopirkta 0,6 ha zemes Skautu ielā 1, Jelgavā Ls 26 828 vērtībā.
- Bilancē sākotnēji atzīti 0,0947 ha zemes Ls 4041 vērtībā (zeme iereģistrēta Zemesgrāmatā).
- Saņemti dāvinājumā divi zemes gabali (Aviācijas ielā un Cukura ielā, Jelgavā) 2,0582 ha Ls 5 542 vērtībā no A/S „Jelgavas cukurfabrika”.
- Pārklasificēti 1,118 ha zemes ar vērtību Ls 42 115.
- No bilances izslēgti 10 zemes gabali 6,640081 ha platībā ar vērtību Ls 235 968 - zemes privatizācija.
- Zemes vērtība ir samazinājusies par Ls 978 570, pamatojoties uz aktualizētiem Valsts zemes dienesta datiem.
- Pašvaldības ietvaros bez atlīdzības saņemti un nodoti 0,9722 ha zemes Ls 35 363 vērtībā.

Pārējā zeme (karjeri, kapu teritorija, meža zeme un cita zeme)

Jelgavas pilsētas pašvaldības pārējā zeme aizņem 1762,2836 ha. Jelgavas pilsētas pašvaldības administrācijas bilancē uzskaitīta zeme 1008,9082 ha (57,3%) platībā ar vērtību Ls 9 670 468, iestādes „Pilsētsaimniecība” bilancē - zeme 753,3754 ha (42,7%) platībā ar vērtību Ls 5 170 668.

Pārējās zemes vērtība, salīdzinot ar 2012.gadu, ir samazinājusies par **Ls 321 255**.

Inženierbūves

Inženierbūvēs uzskaita visa veida inženierbūves – ūdens uzkrāšanas un novadīšanas būves un konstrukcijas, meliorācijas sistēmas, sakaru un elektroapgādes līnijas, naftas un gāzes cauruļvadus, ūdensvadus, siltumtrašu un kanalizācijas tīklus, citas celtnes un būves. Jelgavas pilsētas pašvaldībā 100% inženierbūves ir uzskaitītas iestādes „Pilsētsaimniecība” bilancē.

Inženierbūvju vērtība, salīdzinot ar 2012.gadu, ir palielinājusies par **Ls 5 480 825**.

Pārējais nekustamais īpašums

Pārējā nekustamā īpašuma vērtība, salīdzinot ar 2012.gadu, samazinājusies par **Ls 17 595**.

2013.gadā veiktie darījumi:

- Likvidēts pamatlīdzeklis „Lielais krusts” Meža kapos par Ls 3 939 un tā uzkrātais nolietojums Ls 1 839 vērtībā.
- Uzkrātā nolietojuma kopsumma pārējam nekustamajam īpašumam - Ls 15 495.

3. TERITORIJAS ATTĪSTĪBAS PLĀNOŠANA, ĪSTENOŠANA UN UZRAUDZĪBA

3.1. ATTĪSTĪBAS PLĀNOŠANA, IEPRIEKŠĒJĀ UN KĀRTĒJĀ GADĀ PLĀNOTIE PASĀKUMI PLĀNOŠANAS DOKUMENTU ĪSTENOŠANAI

Jelgavas pilsētas attīstība ir balstīta uz diviem ilgtermiņa teritorijas attīstības plānošanas dokumentiem - attīstības stratēģiju 2007.-2020.gadam un teritorijas plānojumu 2009.-2021.gadam, kā arī vidēja termiņa plānošanas dokumentiem – Jelgavas pilsētas attīstības programmu 2007.-2013.gadam un no 2014.gada – attīstības programmu 2014.-2020.gadam..

Lai konstatētu pārmaiņas pilsētas sociālajā, ekonomiskajā un vides situācijā, parādītu pašvaldības darbības progresu, noteiktu, vai stratēģiskie plānošanas dokumenti - ilgtermiņa attīstības stratēģija un attīstības programma - tiek īstenoti kā plānots, nodrošinātu ar informāciju politiķus, sabiedrību un citus interesentus, Jelgavas pilsētas pašvaldības administrācija sadarbībā ar pārējām pašvaldības struktūrvienībām un institūcijām katru gadu sagatavo pārskatu par Jelgavas pilsētas stratēģisko plānošanas dokumentu īstenošanu, kurā analizēta rezultatīvo rādītāju izpilde, piesaistītās investīcijas un īstenoto projektu rezultāti iepriekšējā gadā. Pārskats par plānošanas periodu no 2007.-2013.gadam būs pieejams sabiedrībai pašvaldības mājas lapā 2014.gada rudenī.

Informāciju par aktuālajiem projektiem - pilsētas plānošanas dokumentu īstenošanas instrumentiem - skat. publiskā pārskata 3.3.sadaļā.

2013.gadā 23.maija Jelgavas pilsētas domes sēdē tika apstiprināta Eiropas Sociālā fonda projekta „Jelgavas pilsētas attīstības plānošanas kapacitātes paaugstināšana” ietvaros izstrādātā Jelgavas pilsētas attīstības programma 2014.-2020.gadam un aktualizētā Jelgavas pilsētas ilgtermiņa attīstības stratēģija 2007.-2020.gadam. Plānošanas dokumentu izstrādē nozīmīgu lomu ieņēmuši iedzīvotāju līdzdalības pasākumi – ar pārskatu par sabiedrības līdzdalību var iepazīties pašvaldības mājas lapā.

2013.gadā ir uzsākta Jelgavas pilsētas teritorijas plānojuma grozījumu izstrāde (Jelgavas pilsētas domes 2013.gada 28.novembra lēmums Nr.15/20).

2013.gadā apstiprināti 16 zemes ierīcības projekti ar kopējo platību 70,0 ha jeb 0,48% no pilsētas teritorijas.

2013.gadā izstrādāti un apstiprināti Zemes ierīcības projekti šādām teritorijām:

Nr. p.k.	Adrese	Zemes komisijas lēmuma Nr. un datums
1.	Bērzu ceļš 102	Lēmums Nr.1/9.1; 15.01.2013.
2.	Pumpura iela 2	Lēmums Nr.1/9.2; 15.01.2013.
3.	Vecais ceļš 51	Lēmums Nr.2/9.1; 20.02.2013.
4.	Klijēnu ceļš 11A	Lēmums Nr.2/9.2; 20.02.2013.
5.	2.līnija 18	Lēmums Nr.2/9.3; 20.02.2013.
6.	Cukura iela 22	Lēmums Nr.2/9.4; 20.02.2013.
7.	Viskaļu iela 51	Lēmums Nr.4/9.1; 23.04.2013.
8.	Aviācijas iela 8	Lēmums Nr.5/9.1; 21.05.2013.
9.	Cukura iela 25	Lēmums Nr.5/9.2; 21.05.2013.
10.	Vangaļu ceļš 3	Lēmums Nr.5/9.3; 21.05.2013.
11.	Meiju ceļš 6	Lēmums Nr.7/9.1; 16.07.2013.
12.	Garozas iela 10 un Garozas iela 10A	Lēmums Nr.7/9.2; 16.07.2013.
13.	4.līnija 36	Lēmums Nr.9/9.3; 16.10.2013.
14.	Rožu iela 6 un Rožu iela 6A	Lēmums Nr.9/9.4; 16.10.2013.
15.	Dobeles šoseja 52	Lēmums Nr.10/9.1; 20.11.2013.
16.	Graudu iela 6 un Graudu iela 8	Lēmums Nr.12/9.1; 11.12.2013.

3.2. BŪVNICĪBAS PROCESA UZRAUDZĪBA

Ekspluatācijā pieņemtās ēkas un izsniegtās būvatļaujas Jelgavā 2013.gadā

Nr. p.k.	Būves	Izsniegtās būvatļaujas (skaits)			Pieņemti ekspluatācijā (skaits)		
		Kopā	Jauna būvniecība	Rekonstrukcija, renovācija	Kopā	Jauna būvniecība	Rekonstrukcija, renovācija
	Būves kopā (I+II)	153	73	80	132	64	68
I	Ēkas						
1.	Dzīvojamās mājas						
1.1.	Individuālās mājas	62	32	30	67	31	36
1.2.	Daudzdzīvokļu mājas	1	-	1	4	-	4
2.	Nedzīvojamās ēkas						
2.1.	Rūpnīcas	3	1	2	2	1	1
2.2.	Veikali (tirdzniecības objekti)	3	1	2	3	2	1
2.3.	Pakalpojumu objekti	14	1	13	5	-	5
	Citi	23	14	9	19	12	7
II	Inženierbūves						
1.	ielas	4	-	4	5	-	5
	u.t.t.	43	24	19	27	18	9

Avots: Jelgavas pilsētas pašvaldības informācija

Nozīmīgākie objekti, kuriem izsniegtas būvatļaujas 2013.gadā

Nr. p.k.	Adrese	Pasūtītājs, objekta nosaukums
1	Aviācijas iela 18	AS „PET Baltija”, rūpniecības ēkas rekonstrukcija
2	Jāņa Čakstes bulvāris	Jelgavas pilsētas dome, Jāņa Čakstes bulvāra rekonstrukcija Jelgavā, 2.kārta
3	Malkas ceļš, Svētes upe, Jelgava (Jelgavas novads)	JPPA „Pilsētsaimniecība”, satiksmes kustības nodrošināšana pār Svētes upes tiltu
4	Aviācijas iela 2A	Akciju sabiedrība „UVZ Baltija”, vagonbūves rūpnīca. Ražošanas korpus ar sadzīves un palīgtelpām
5	Rūpniecības iela 20; 22A	SIA „Tirdzniecības nams „Kurši””, būvmateriālu veikala rekonstrukcija
6	Brīvības bulvāris 6	SIA „Jelgavas pilsētas slimnīca”, Jelgavas pilsētas slimnīcas A un B korpus, 2.-6.stāvu rekonstrukcija
7	Rīgas iela 22	LLU, Valdekas pils rekonstrukcija
8	Pasta sala	Jelgavas pilsētas dome, Pasta salas labiekārtojums, I kārta
9	Lietuvas šoseja posms no Miera ielas līdz Rūpniecības ielai	Jelgavas pilsētas dome, Lietuvas šosejas rekonstrukcija posmā no Miera ielas līdz Rūpniecības ielai
10	Ganību iela 66	Jelgavas pilsētas dome, Jelgavas pilsētas pašvaldības pirmsskolas izglītības iestādes ēkas rekonstrukcija
11	Institūta iela 4	Jelgavas 1.internātpamatskola, internāta ēkas 2. un 3.stāva rekonstrukcija, ēdnīcas korpusa siltināšana
12	Rīgas iela 48	SIA „Auras nami”, tirdzniecības centra jaunbūve
13	Zemgales prospekts, Jāņa iela, Pasta un Palīdzības iela	Jelgavas pilsētas dome, Jāņa kolektora rekonstrukcija

Avots: Jelgavas pilsētas pašvaldības informācija

Nozīmīgākie objekti, kas pieņemti ekspluatācijā 2013.gadā

Nr. p.k.	Objekta adrese	Pasūtītājs, objekta nosaukums
1	Brīvības bulvāris 1	SIA „PREMIER ESTATES LTD”, restorāna jaunbūve
2	Katoļu iela 10B	SIA „RIGABURGER”, ātrās ēdināšanas restorāns „Hesburger” 1.kārta
3	Brīvības bulvāris 6	SIA „Jelgavas pilsētas slimnīca”, Jelgavas pilsētas slimnīcas A un B korpusi, 2.-6.stāvu rekonstrukcija
4	Aviācijas iela 18	AS „PET Baltija”, rūpnieciskās ēkas rekonstrukcija
5	Pasta iela 37	Jelgavas novada pašvaldība, Jelgavas novada pašvaldības administrācijas ēkas rekonstrukcija (energoefektivitātes paaugstināšana un tās pieejamības nodrošināšana)
6	Garozas iela 15	Jelgavas pilsētas pašvaldības iestāde „Kultūra”, kultūras nama „Rota” fasādes vienkāršotā renovācija, 2.kārta - labiekārtošana
7	Rūpniecības iela 73A	SIA „Fortum Jelgava”, biokurināmā koģenerācijas elektrostacija
8	Svētes upes tilts Malkas ceļš, Svētes upe	Jelgavas pilsētas pašvaldības iestāde „Pilsētsaimniecība”, satiksmes kustības nodrošināšana pār Svētes upes tiltu - Malkas ceļš, Svētes upe, Jelgava (Jelgavas novads)
9	Lielās ielas rekonstrukcija posmā no Jāņa Čakstes bulvāra līdz Dambja ielai	Jelgavas pilsētas pašvaldības iestāde „Pilsētsaimniecība”, Lielās ielas rekonstrukcija posmā no Jāņa Čakstes bulvāra līdz Dambja ielai
10	Čakstes bulvāris	Jelgavas pilsētas pašvaldības iestāde „Pilsētsaimniecība”, Jāņa Čakstes bulvāra rekonstrukcija
11	Lietuvas šosejas rekonstrukcija posmā no Miera ielas līdz Rūpniecības ielai	Jelgavas pilsētas pašvaldības iestāde „Pilsētsaimniecība”, Lietuvas šosejas rekonstrukcija posmā no Miera ielas līdz Rūpniecības ielai

Avots: Jelgavas pilsētas pašvaldības informācija

3.3. INVESTĪCIJAS

PUBLISKĀS INVESTĪCIJAS

2013.gadā Jelgavas pilsētas pašvaldība un tās institūcijas sagatavojušas un dažādiem fondiem finansējuma piesaistei iesniegušas 37 projektus. 2013.gada laikā atbalstīti 24 projekti jeb 65% no iesniegtajiem, t.sk. noslēgti finansējuma līgumi par 21 projekta īstenošanu. 6 projektus jeb 16% no iesniegtajiem projektiem sagatavojusi un iesniegusi Jelgavas pilsētas dome, pārējos sagatavojušas un iesniegušas pašvaldības institūcijas (pašvaldības iestādes un uzņēmumi).

2013.gadā Jelgavas pilsētas pašvaldība un tās institūcijas kopā projektu veidā piesaistījušas līdzekļus Ls 10 460 264 apmērā.

Domes administrācija piesaistījusi Ls 8 782 120 jeb 84% no pašvaldības un tās institūciju kopējā piesaistītā finansējuma apjoma. Finanšiāli apjomīgākais projekts, par kura īstenošanu noslēgts līgums 2013.gadā, bija ERAF līdzfinansētais projekts „Satiksmes termināla apkalpošanai nepieciešamās ielu infrastruktūras izbūve Jelgavā”. Pašvaldības institūcijas kopā piesaistījušas Ls 1 678 144 jeb 16% no pašvaldības un tās institūciju kopējā piesaistītā finansējuma apjoma.

Lielākie projekti, par kuru finansēšanu noslēgti līgumi 2013.gadā

Projekta nosaukums	Kopējais projekta finansējums, Ls	Finansējuma avoti	Plānotie rezultāti
Satiksmes termināla apkalpošanai nepieciešamās ielu infrastruktūras izbūve Jelgavā	4 866 359	ERAF – 57.49% Valsts – 2.25% Pašvaldība – 40.26%	Tiks izbūvēts ielas posms un inženierkomunikācijas, labiekārtotas Stacijas laukums un apkārtnē ap izveidoto ielu.
Jelgavas pilsētas pašvaldības pirmsskolas izglītības iestādes izveide Ganību ielā 66, I kārtā	1 809 260	ERAF – 85% Valsts – 2.25% Pašvaldība – 12.75%	Tiks izveidota pirmsskolas izglītības iestāde, kurā būs telpas 12 pirmsskolas grupu izvietojšanai, administrācijas telpas un virtuves bloks. Ēkā tiks nodrošināta pieejamība personām ar īpašām vajadzībām. Tiks veikta teritorijas labiekārtošana, izveidojot rotaļu laukumus katras grupas bērniem un automašīnu stāvvietu 28 automašīnām pie iebrauktuves vārtiem. Pirmsskolas izglītības iestādē no jauna tiks izveidotas vietas 280 bērniem, radītas 55 jaunas darbvietas pirmsskolas izglītības iestādē.
Jāņa kolektora rekonstrukcija plūdu draudu novēršanai un samazināšanai Jelgavā	1 019 467	ERAF – 89.5% Pašvaldība – 10.5%	Tiks rekonstruēts Jāņa kolektora posms no Pasta ielas līdz pagriezienam daudzdzīvokļu ēku pagalmā.
Transporta infrastruktūras izbūve industriālo teritoriju attīstības nodrošināšanai Jelgavā	500 000	ERAF – 85% Valsts – 2.25% Pašvaldība – 12.75%	Tiks veikta Cukura ielas posma rekonstrukcija no Aviācijas ielas līdz Cukura ielai un jauna Aviācijas ielas posma izbūve no Garozas ielas līdz Krasta ielai.
Siltumnīcefektu gāzu emisiju samazināšana Jelgavas pilsētas pašvaldības publisko teritoriju apgaismojuma infrastruktūrā ,otrā kārtā	499 454	KPFI – 69.9% Pašvaldība – 30.1%	Projekta mērķis ir samazināt oglekļa dioksīda emisijas Jelgavas pilsētas pašvaldības publisko teritoriju apgaismojuma infrastruktūrā, izmantojot tādas tehnoloģijas un videi draudzīgus paņēmienus, kas ļauj samazināt esošo elektroenerģijas patēriņu.
Daudzdzīvokļu dzīvojamās mājas Katoļu ielā 17, Jelgavā energoefektivitātes paaugstināšanas pasākumi	448 275	ERAF - 50% dzīv. īpašnieki - 50%	Paaugstināta ēkas energoefektivitāte.
Vides izpratnes veicināšana	367 526	ERAF - 85% Valsts – 5% Pašvaldība – 10%	Tiks izstrādāts tehniskais projekts un komplekss attīstības plāns Tešļu ezeram un tā apkārtnē teritorijai Šauļos un tehniskā dokumentācija Pils salas attīstībai Jelgavā. Jelgavā tiks izveidoti videi draudzīgi rotaļu laukumi, ar kuru palīdzību bērniem tiks dota iespēja izprast dabu; ierīkotas dabas takas, nodrošināta nepieciešamā infrastruktūra (solīņi, elektrība, nostiprināta salas krata zona), iztīrīts Driksas upes krasts.
Jelgavas pilsētas pašvaldības pirmsskolas izglītības iestādes „Vārpiņa” rekonstrukcija un energoefektivitātes paaugstināšana	219 508	ERAF – 54% Pašvaldība – 46%	Tiks veikta pirmsskolas izglītības iestādes „Vārpiņa” rekonstrukcija un energoefektivitātes paaugstināšana-bērnudārza jumta rekonstrukcijas un fasādes siltināšanas darbus, izbūvētas telpas jaunai bērnu grupai un rekonstruēta ventilācijas sistēma vienā no bērnu grupu korpusiem.
Daudzdzīvokļu dzīvojamās mājas Vīgriežu ielā 30, Jelgavā energoefektivitātes paaugstināšanas pasākumi	157 969	ERAF - 50% dzīv. īpašnieki - 50%	Paaugstināta ēkas energoefektivitāte.
Daudzdzīvokļu dzīvojamās mājas Loka maģistrālē 27, Jelgavā energoefektivitātes paaugstināšanas pasākumi	151 808	ERAF - 50% dzīv. īpašnieki - 50%	Paaugstināta ēkas energoefektivitāte.

Avots: Jelgavas pilsētas pašvaldības informācija

Lielākais finansējuma apjoms 2013.gadā piesaistīts pilsētas teritorijas labiekārtošanas pasākumiem – 64%, izglītībai – 21%, nekustamā īpašuma pārvaldības programmai – 10%, uzņēmējdarbības veicināšanai – 5%.

Jelgavas pilsētas pašvaldības un tās institūciju 2013.gadā projektu veidā piesaistītais finansējums sadalījumā pa pašvaldības funkcijām, Ls

Teritorijas labiekārtošana	6 752 806
Izglītība	2 160 513
Nekustamā īpašuma pārvaldības programma	1 044 665
Uzņēmējdarbības veicināšana	500 000
Kultūra	2 280
Kopā	10 460 264

Avots: Jelgavas pilsētas pašvaldības informācija

Salīdzinot piesaistītā finansējuma apjomu pa gadiem, sevišķi straujš pieaugums bija tieši 2010.gadā, pēdējos trijos gados piesaistīto investīciju apjoms nav tik liels, taču tas ir objektīvi izskaidrojams ar apstākli, ka daudzās finansējuma programmās ES struktūrfondu nauda ir sadalīta, un projektu konkursi vairs netiek sludināti, attiecīgi pašvaldībai vairs nav tik daudz iespēju projektu iesniegšanai.

Jelgavas pilsētas pašvaldības un tās institūciju projektu veidā piesaistītais finansējums 2001.-2013.gadā, Ls

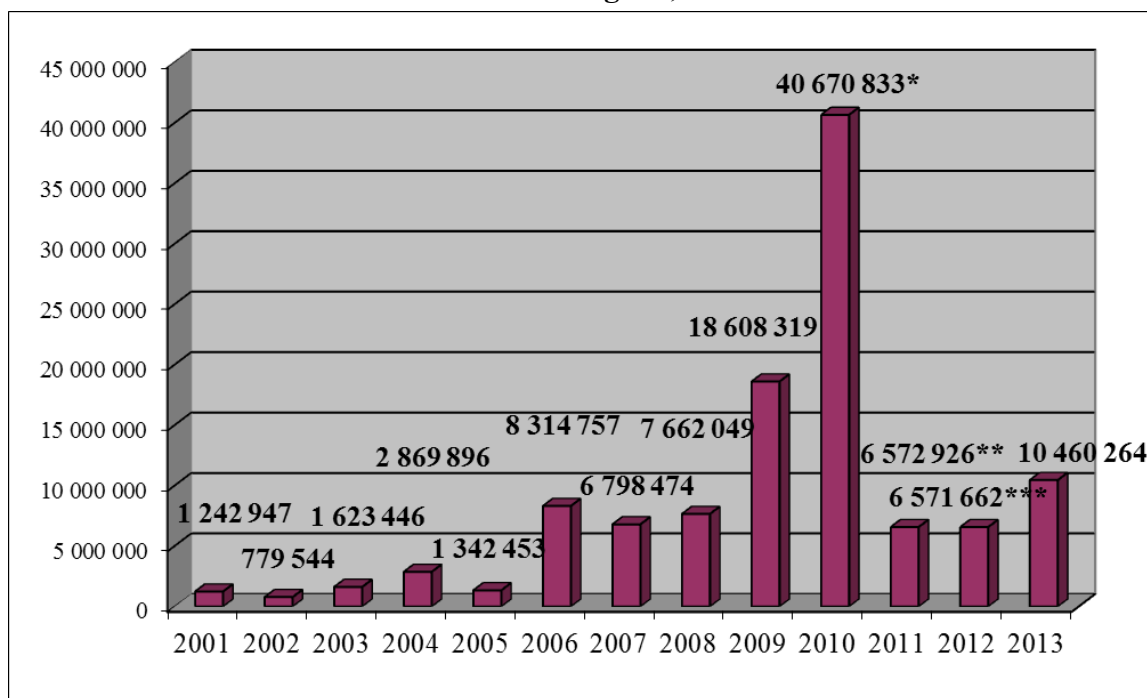

* t.sk. 17 657 174 Ls – SIA „Jelgavas Ūdens” Kohēzijas fonda projekta finansējums

** t.sk. 1 207 443 Ls – SIA „Jelgavas komunālie pakalpojumi” projekta finansējums

*** t.sk. 1 376 442 Ls - SIA „Jelgavas Ūdens” Kohēzijas fonda projekta finansējums

Avots: Jelgavas pilsētas pašvaldības informācija

Projekti, kuru ietvaros 2013.gadā veiktas lielākās investīcijas

Projekta nosaukums	Kopējais projekta finansējums, Ls	Investētā finansējuma apjoms 2013.gadā, Ls
Ielu infrastruktūras un Driksas upes krastmalas sakārtošana	16 207 982	4 168 439
Lietuvas šosejas rekonstrukcija no Miera ielas līdz Rūpniecības ielai	3 890 941	2 629 214
Jelgavas pilsētas pašvaldības pirmsskolas izglītības iestādes izveide Ganību ielā 66, I kārtā	1 809 260	619 861
Pasta salas labiekārtošana un upju kā tūrisma un aktīvās atpūtas produkta veidošana Jelgavā	2 263 522	403 796
Vides izpratnes veicināšana	367 526	312 639
Jelgavas pilsētas pašvaldības pirmsskolas izglītības iestādes „Vārpiņa” rekonstrukcija un energoefektivitātes paaugstināšana	219 508	194 527
Jāņa kolektora rekonstrukcija plūdu draudu novēršanai un samazināšanai Jelgavā	1 019 467	140 561
Transporta infrastruktūras izbūve industriālo teritoriju attīstības nodrošināšanai Jelgavā	500 000	125 742
Ekoloģisko avāriju likvidēšana un vides piesārņojuma mazināšana Lielupes baseina teritorijā	172 848	83 868
Sociālās rehabilitācijas programma Jelgavas pilsētā dzīvojošām romu tautības ģimenēm ar pirmsskolas vai skolas vecuma bērniem	78 730	35 095
Glābšanas komandas izveide plūdu situāciju novēršanai Latvijas un Lietuvas pierobežas teritorijā	29 454	17 859
Jelgavas pilsētas pašvaldības kapacitātes stiprināšana II-kārtā	24 728	12 222
Jelgavas pilsētas attīstības plānošanas kapacitātes paaugstināšana	25 000	4886
Zinātnes un ražošanas sadarbības veidošana Jelgavā un Šauļos	96 917	4143

Avots: Jelgavas pilsētas pašvaldības informācija

PRIVĀTĀS INVESTĪCIJAS

Nozīmīgākie 2013.gadā Jelgavā realizētie uzņēmumu projekti:

- SIA "PREMIER ESTATES LTD" pabeigusi restorāna „McDonald's” būvi Brīvības bulvārī 1, ieguldot 700 000 Ls. McDonald's ir 1940.gadā dibināts globāls sabiedriskās ēdināšanas uzņēmums, pasaules līderis savā nozarē.
- SIA "RIGABURGER" pabeigusi ātrās ēdināšanas restorāna „Hesburger” būvniecību Katoļu ielā 10B, investējot 600 000 Ls.
- AS „PET Baltija” pabeigusi rūpnieciskās ēkas rekonstrukciju Aviācijas ielā 18, investējot 486 287 Ls. Uzņēmums specializējas izlietoto PET (polietilēnteraftalāta) pudeļu otrreizējā pārstrādē, ražojot augstvērtīgas PET pārslas. Šobrīd uzņēmums strādā nepārtrauktā režīmā - pārstrādes jauda ir aptuveni 24 000 tonnas PET pudeļu gadā. Savā nozarē „PET Baltija” ir lielākais Baltijas valstīs un vienīgais šāda veida pārstrādes uzņēmums Latvijā.
- SIA „Fortum Jelgava”, biokurināmā koģenerācijas elektrostacija Rūpniecības ielā 73A, investējot 34 850 000 Ls, t.sk. 4 milj. Ls Kohēzijas fonda līdzfinansējums. Šī ir modernākā Latvijas koģenerācijas stacija no tām, kurās tiek izmantoti atjaunojamie energoresursi. Stacijas elektriskā jauda ir 23 MW, bet siltumenerģijas jauda – 45 MW. Ja līdz šim kā kurināmo centralizētās siltumapgādes ražošanai Jelgavā izmantoja dabasgāzi, tad jau 2013./2014. gada apkures sezonā 85% no Jelgavas centralizētās siltumapgādes nodrošina, izmantojot atjaunojamus energoresursus. Biomasas koģenerācijas stacija pārliecinoši ierindo Jelgavu Latvijas “zaļāko” pilsētu sarakstā. Koģenerācijas stacijā kā kurināmo

izmanto šķeldu no Latvijas piegādātājiem, tādējādi atbalstot arī vietējās kokapstrādes un mežsaimniecības nozares. Jaunā koģenerācijas stacija nodrošina aptuveni 30 darbavietu inženieriem un stacijas ekspluatācijas speciālistiem, kā arī attīsta Jelgavas pilsētu un reģionu kopumā, radot ap 300 netiešo darbavietu kurināmā piegādes ķēdē un citu pakalpojumu sniegšanā.

Nozīmīgākie 2013.gadā Jelgavā uzsāktie uzņēmumu projekti:

- Akciju sabiedrība „UVZ Baltija” uzsākusi vagonbūves rūpnīcas un ražošanas korpusa ar sadzīves un palīgtelpām būvniecību Aviācijas ielā 2A, plānotās investīcijas - 35 miljoni *euro*. Tajā komplektēs dzelzceļa vagonus, kā arī veiks to remontu un apkopi, plānotas darba vietas ~200 cilvēkiem. Ražotnē gadā ir iecerēts uzbūvēt līdz 2000 dažāda veida kravas vagonu un sasniegt 114 miljonu *euro* apgrozījumu. Gatavo produkciju uzņēmums plāno piegādāt Baltijas un NVS valstīm, bet nākotnē - arī rietumu tirgiem. „UVZ Baltija” vagonbūves rūpnīca darbu plāno sākt 2015.gada sākumā, tās darbība veicinās gan mašīnbūves nozares, gan Latvijas tautsaimniecības attīstību kopumā.
- SIA „Auras nami” uzsākusi tirdzniecības centra jaunbūvi Rīgas ielā 48, kurā galvenais nomnieks būs „Rimi”, bet tajā atradīsies vēl citi veikali. Kopējā tirdzniecības centra platība būs 5000 m², un apmēram pusi no tirdzniecības centra platības aizņems „Rimi” hipermarkets un nodrošinās ~100 jaunas darbavietas vietējiem iedzīvotājiem. Pie tirdzniecības centra ir iepļānota stāvvieta 239 automašīnām. Kopējās šī projekta investīcijas tiek lēstas ap 3,9 miljoniem *euro*.

4. PAŠVALDĪBAS BUDŽETS

4.1. JELGAVAS PILSĒTAS PAŠVALDĪBAS BUDŽETA IEŅĒMUMI

Jelgavas pilsētas pašvaldības 2013.gada **konsolidētā budžeta resursu (ieņēmumu)** precizētais plāns bija Ls 51 026 102, un tas ir izpildīts 101% jeb Ls 51 366 865 apmērā.

Pārskata gada konsolidētie ieņēmumi bija Ls 48 003 650 (t.sk. ieņēmumi no pamatdarbības Ls 40 277 816 + kārtējā gadā saņemtie aizņēmuma līdzekļi Ls 7 725 834) un, salīdzinot ar iepriekšējo gadu, ir palielinājušies par Ls 6 994 230.

Pašvaldība 2013.gadā saņēma aizņēmuma līdzekļus Ls 7 725 834 apmērā Eiropas Savienības struktūrfondu un pašvaldības prioritāro investīciju projektu realizācijai.

Naudas līdzekļu atlikums 2013.gada sākumā bija Ls 3 363 215, savukārt 2013.gada beigās - Ls 4 188 805, palielinājums ir Ls 825 741 apmērā, un tas saistīts ar saņemtajiem valsts budžeta transfertiem projektu īstenošanai un iedzīvotāju ienākumu nodokļa plāna pārpildi.

Pašvaldības 2013.gada **pamatbudžeta ieņēmumu plāns** ir izpildīts 101% apmērā.

Jelgavas pilsētas pašvaldības 2013.gada budžeta resursi (ieņēmumi), Ls

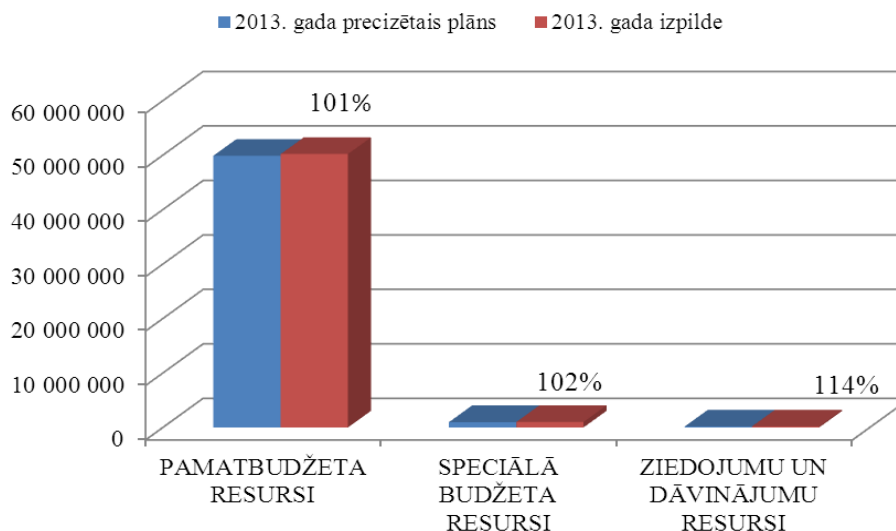

Avots: Jelgavas pilsētas pašvaldības informācija

2013.gada speciālā budžeta ieņēmumu plāns izpildīts **102%** apmērā, tas saistīts ar dabas resursu nodokļa plāna pārpildi.

Ziedojumi un dāvinājumi 2013.gadā tika saņemti Ls **107 122** apmērā.

Pamatbudžeta ieņēmumi

Pamatbudžeta ieņēmumu plāns ir izpildīts Ls 50 191 322 jeb 101% apmērā, tas saistīts ar nenodokļu ieņēmumu plāna pārpildi par Ls 283 377. Nodokļu ieņēmumu plāns ir izpildīts 104% apmērā, t.sk. iedzīvotāju ienākuma nodokļa izpilde - 104%, nekustamā īpašuma nodokļa izpilde - 102% un azartspēļu nodokļa izpilde - 100%. Nenodokļu ieņēmumu izpilde – 230% apmērā, tas saistīts ar ieņēmumiem no zemes pārdošanas, kas palielinājās par Ls 225 303 apmērā pret sākotnēji plānotajiem ieņēmumiem Ls 20 000 apmērā. Budžeta iestāžu ieņēmumu izpilde – 96%.

Pamatbudžeta ieņēmumu izpildes struktūrā 2013.gadā, salīdzinot ar 2012.gadu, ir būtiski palielinājies aizņēmumu īpatsvars pret kopējiem ieņēmumiem - par 10%, kas saistīts ar apgūto finansējumu Eiropas Savienības struktūrfondu un pašvaldības prioritāro investīciju projektu realizācijai.

Jelgavas pilsētas pašvaldības pamatbudžeta ieņēmumu izpildes struktūra 2013.gadā, Ls

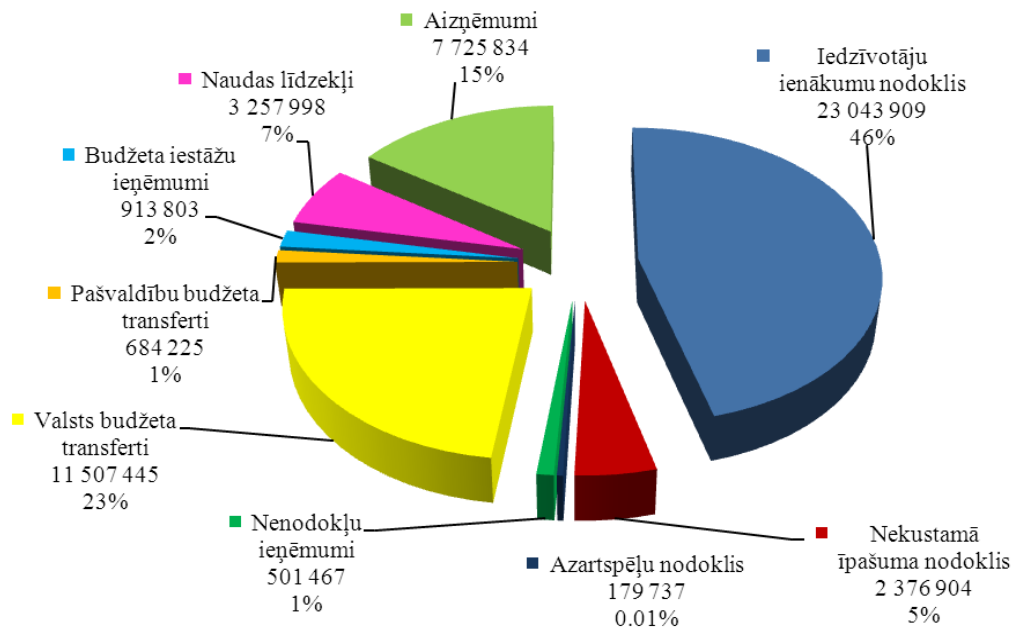

Avots: Jelgavas pilsētas pašvaldības informācija

Speciālā budžeta ieņēmumi

2013.gada kopējie speciālā budžeta ieņēmumi izpildīti 102% apmērā. Izpilde saistīta ar dabas resursu nodokļa pārpildi 132% apmērā pret plānotajiem ieņēmumiem.

Jelgavas pilsētas pašvaldības 2013.gada speciālā budžeta ieņēmumi, Ls

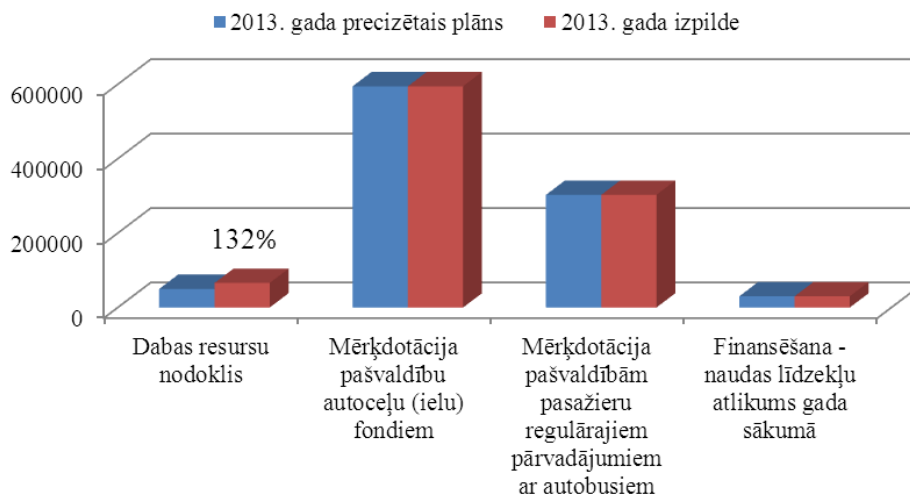

Avots: Jelgavas pilsētas pašvaldības informācija

4.2. JELGAVAS PILSĒTAS PAŠVALDĪBAS KONSOLIDĒTĀ BUDŽETA IZDEVUMU IZPILDE

Pašvaldības konsolidētā 2013.gada budžeta izdevumu precizētais plāns –Ls 51 017 994, izpilde - Ls 47 177 909 jeb 92,5%, un, salīdzinot ar iepriekšējo gadu, izdevumi ir lielāki par Ls 1 150 568.

Jelgavas pilsētas pašvaldības 2013.gada konsolidētā budžeta izpilde salīdzinājumā ar 2012.gada konsolidētā budžeta izpildi, Ls

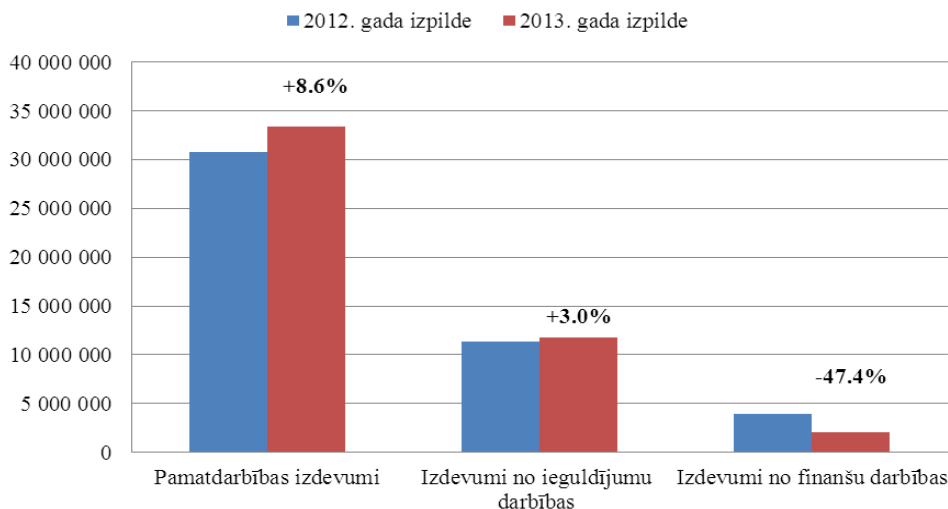

Avots: Jelgavas pilsētas pašvaldības informācija

Pārskata gada pamatdarbības izdevumi (iestāžu uzturēšanas izdevumi, subsīdijas un dotācijas, sociālie pabalsti un transfertu maksājumi) apgūti Ls 33 388 960 apmērā, salīdzinot ar 2012.gadu, tie ir palielinājušies par Ls 2 651 205.

Izdevumi no ieguldījumu darbības – nemateriālo ieguldījumu un pamatlīdzekļu iegādei un izveidošanai, nepabeigta celtniecība un SIA pamatkapitāla iegādei izlietotie līdzekļi ir Ls 11 740 423, kas ir par Ls 345 151 vairāk nekā 2012.gadā.

Izdevumi no finanšu darbības - aizdevumu pamatsummu atmaksai un aizdevuma procentu nomaksai izlietoti Ls 2 048 461.

Pamatbudžeta izdevumi

Izdevumi apgūti 92% jeb Ls 46 099 687 apmērā, t.sk. izdevumi pašvaldības funkciju izpildei – Ls 44 002 822, aizņēmumu pamatsummu atmaksai - Ls 1 647 590 un ieguldījumi komercsabiedrību pamatkapitālā - Ls 449 275.

Izvērtējot pašvaldības pamatbudžeta izdevumu izpildi pa funkcionālajām grupām, var secināt, ka izdevumi 2013.gadā netika apgūti pilnībā, salīdzinot ar plānotajiem, piemēram, sociālās aizsardzības izdevumi apgūti 88% apmērā. Izdevumu neizpilde ir saistīta ar vairākiem aspektiem, piemēram, iestādes „Jelgavas nakts patversme” likvidāciju, kā arī 100% netika apgūti plānotie piešķirjamie pabalsti iedzīvotājiem.

Vides aizsardzības plānotie izdevumi apgūti tikai 80% apmērā, tāpat ekonomiskās darbības izdevumi apgūti 84% apmērā. Plāna neizpilde saistīta ar neapgūtajiem līdzekļiem ES fondu projektu īstenošanai, neapgūtie līdzekļi ir iekļauti 2014.gada budžetā.

Jelgavas pilsētas pašvaldības 2013.gada pamatbudžeta izdevumi pa funkcionālajām grupām salīdzinājumā ar 2013.gada precizēto plānu, milj. Ls

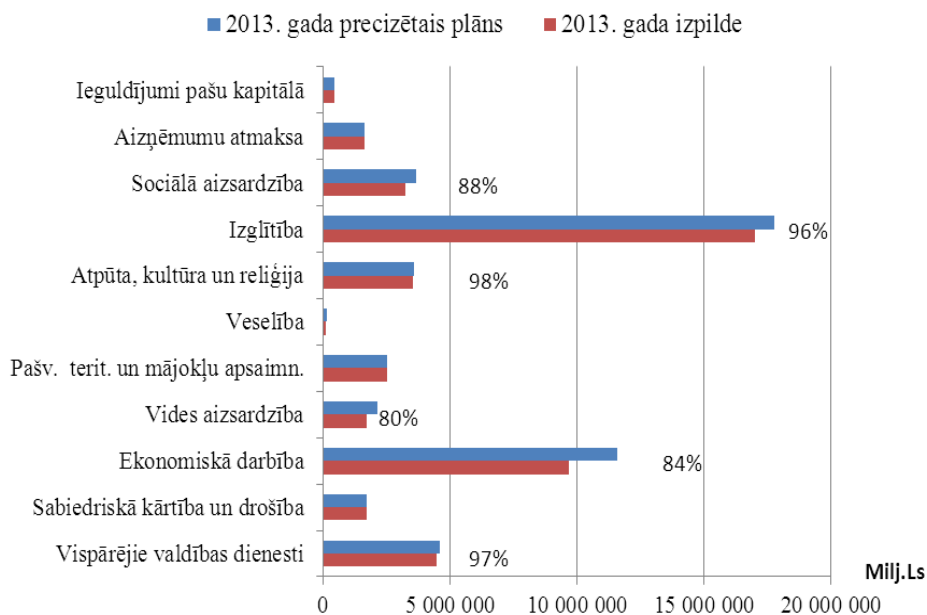

Avots: Jelgavas pilsētas pašvaldības informācija

Speciālā budžeta izdevumi apgūti **99%** jeb **Ls 962 848** apmērā, no tiem ieguldījumi komercsabiedrību pamatkapitālā - **Ls 21 763**. Dabas resursu nodokļa izlietojuma neizpilde saistīta ar plānoto ieņēmumu pārsniegumu pār izdevumiem Ls 8108 apmērā, pārējie izdevumi Ls 36 734 apmērā izlietoti saskaņā ar apstiprinātajiem mērķiem.

Jelgavas pilsētas pašvaldības 2013.gada speciālā budžeta izdevumi salīdzinājumā ar 2013.gada precizēto plānu, Ls

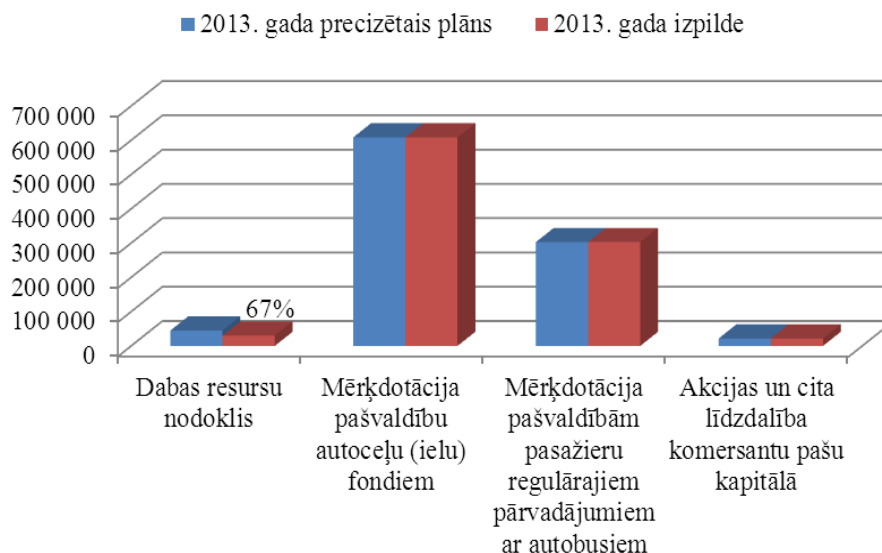

Avots: Jelgavas pilsētas pašvaldības informācija

Ziedojumu un dāvinājumu izdevumi apgūti **72%** apmērā, 2013.gadā saņemto ziedojumu atlikums Ls 66 625 tiks izlietots 2014.gadā saskaņā ar ziedojuma mērķi.

4.3. JELGAVAS PILSĒTAS FINANŠU SAISTĪBAS UN GARANTIJAS

Projektu īstenošanai pašvaldībai ir tiesības ņemt ilgtermiņa aizņēmumus, kā arī sniegt galvojumus. Ilgtermiņa aizņēmumi tika ņemti Eiropas struktūrfondu un citu finanšu instrumentu līdzfinansētu projektu priekšfinansējuma un pašvaldības līdzfinansējuma nodrošināšanai. Pārējo nozaru infrastruktūras attīstībai, izņemot izglītības nozari, atbilstoši Likumam par budžetu un finanšu vadību, kredītresursi pašvaldībām nav pieejami. Parāda saistību apjoms nedrīkst pārsniegt 20% no pašvaldības kārtējā saimnieciskā gada budžeta kopapjoma (pamatbudžeta ieņēmumi bez mērķdotācijām un iemaksām pašvaldību finanšu izlīdzināšanas fondā – pašu ieņēmumi).

Pašvaldības tiešo parādsaistību (aizņēmumu no Valsts kases) relatīvais līmenis pret budžeta pašu ieņēmumiem laika posmā no 2007.gada līdz 2013.gadam ir bijis svārstīgs, tomēr 2013.gadā saistību īpatsvars ir samazinājies līdz 6,27% pret pašu ieņēmumiem.

Pašvaldības saistību apjoms no 2007.gada līdz 2013.gadam, milj.Ls

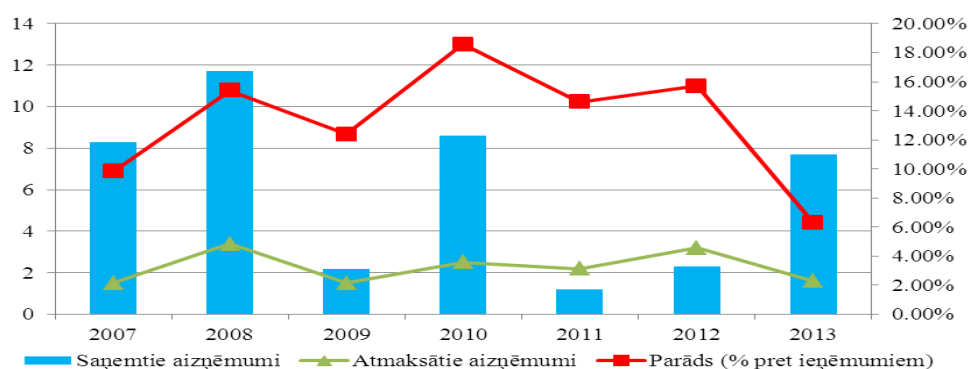

Avots: Jelgavas pilsētas pašvaldības informācija

Tomēr, vērtējot saistību īpatsvaru, ir jāņem vērā, ka 2013.gadā pašvaldība ir saņēmusi aizņēmumus Ls 7,7 milj. apmērā, kas būtiski ietekmē pašvaldību saistību nomaksu (aizņēmumu pamatsummu atmaksu) turpmākajos gados, līdz ar to arī saistību īpatsvars vairs nebūs tik zems kā 2013.gadā.

Jelgavas pilsētas pašvaldības saistības 2013.gadā, Ls

Konta Nr.	Debitori un kreditori pa bilances posteņiem	Uz 31.12.2013.
2300	Debitori	1 327 378
5000	Kreditori	42 400 053
5100	Ilgtermiņa saistības	36 968 983
5110	Ilgtermiņa aizņēmumi	36 962 341
5150	Ilgtermiņa nākamo periodu ieņēmumi un saņemtie avansi	6 642
5200- 5900	Īstermiņa saistības	5 431 070
5200	Īstermiņa aizņēmumi un ilgtermiņa aizņēmumu īstermiņa daļa	1 936 677
5300	Īstermiņa saistības pret piegādātājiem un darbuzņēmējiem	383 395
5420	Īstermiņa uzkrātās saistības	612 188
5600	Norēķini par darba samaksu un ieturējumiem (izņemot nodokļus)	3 320
5700	Nodokļi un sociālās apdrošināšanas maksājumi	32 192
5800	Pārējās īstermiņa saistības	12 159
5900	Nākamo periodu ieņēmumi	2 451 139

Avots: Jelgavas pilsētas pašvaldības informācija

Detalizētu aizņēmumu sarakstu skatīt 4.pielikumā.

Jelgavas pilsētas pašvaldības galvojumi, Ls

Nr. p.k.	Aizņēmējs	Mērķis	Valūta	Galvojuma summa	Galvotā aizņēmuma summa	Gads	Pārskata perioda sākumā	Darījumi (+, -)		Pārskata perioda beigās
								palielinājums (+)	samazinājums (-)	
1	2	3	4	5	6	7	8	9	10	11
1	SIA "Jelgavas Ūdens"	Ūdens apgādes un kanalizācijas sistēmas ilgtermiņa attīstības projekta īstenošanai	EUR	399 299	399 299	2011	399 299	0	0	399 299
						2012	399 299	0	0	399 299
						2013	399 299	0	-149 737	249 562
2	SIA "Jelgavas Ūdens"	Ūdens apgādes un kanalizācijas pakalpojumu attīstībai	LVL	3 650 000	3 650 000	2011	3 650 000	0	0	3 650 000
						2012	3 650 000	0	0	3 650 000
						2013	3 650 000	0	-500	3 649 500
3	SIA „Jelgavas komunālie pakalpojumi”	Nešķirotu sadzīves atkritumu šķirošanas stacijas izveide Jelgavas novadā	EUR	306 000	306 000	2011	-	-	-	-
						2012	-	0	0	0
						2013	0	306 000	-35 989	270 011
4	SIA "Jelgavas Ūdens"	Ūdenssaimniecības pakalpojumu attīstība Jelgavā, III kārtā	LVL	367 000	367 000	2011	-	-	-	-
						2012	-	-	-	-
						2013	-	0	0	0
Kopā				4 722 299	4 722 299	2011	4 049 299	0	0	4 049 299
						2012	4 049 299	0	0	4 049 299
						2013	4 049 299	306 000	-186 226	4 169 073

Avots: Jelgavas pilsētas pašvaldības informācija

5. KOMUNIKĀCIJA AR SABIEDRĪBU

5.1. VEIKTIE PASĀKUMI SABIEDRĪBAS INFORMĒŠANAI UN IZGLĪTOŠANAI

Lai informētu sabiedrību par pašvaldības darbu, Jelgavas pilsētas pašvaldība sniedz informāciju vietējiem un nacionālajiem medijiem – laikrakstu redakcijām, ziņu aģentūrām, TV un radiostaciju informatīvajiem dienestiem, interneta portāliem. Tiek gatavotas preses relīzes par pašvaldības darbu, domes pieņemtajiem lēmumiem, sociālajiem jautājumiem, realizētajiem pilsētas attīstības projektiem un citiem aktuāliem jautājumiem.

2013.gadā sagatavotas un masu medijiem izsūtītas 283 preses relīzes un sniegtas atbildes uz 450 masu mediju jautājumiem. Regulāri tiek veikts mediju monitorings vietējos un nacionālajos medijos ar mērķi operatīvi reaģēt uz publicitāti (drukātajā presē, TV, radio un interneta ziņu portālos) un savlaicīgi sniegt informāciju sabiedrībai par aktuālajiem tematiem un jautājumiem. Monitoringa izvērtējumā tiek atspoguļots pozitīvo, negatīvo un neitrālo publikāciju skaits, publicitātes iemesli.

Kopumā 2013.gadā nacionālajos masu medijos publicētas 7827 ziņas, kurās minēta Jelgava, t.sk. 41,37% jeb 3238 publikācijas par Jelgavu vērtējama kā pozitīva, 51% jeb 3992 – kā neitrāla informācija, savukārt 7,63% jeb 597 ziņas vērtējamās kā negatīvas. Salīdzinot ar 2012.gadu, ziņu kopskaits par Jelgavas pilsētu ir samazinājies, jo 2013.gada vērtējumā netika iekļautas publikācijas pašvaldības izdotajā laikrakstā „Jelgavas Vēstnesis”.

Vērtējot ziņu dinamiku pa mēnešiem, visvairāk ziņas, kurās pieminēta Jelgavas pilsēta, bija gada pirmajos četros mēnešos – mediji pastiprināti informēja par gripas izplatību, ledus skulptūru festivālu un plūdiem.

Gada griezumā Jelgavas pilsētas atpazīstamību masu medijos veicinājuši dažādi kultūras pasākumi – Ledus un Smilšu skulptūru festivāli un Metāla svētki, Piena, maizes un medus svētki, kā arī jauno objektu atklāšana – pilsētas galveno ielu rekonstrukcija, „Fortum Jelgava” biomasas koģenerācijas stacijas darbības uzsākšana, metāla skulptūra „Alnis” Ozolskvērā, skulptūra-strūklaka „Jelgavas students”. Plaši atspoguļota Latvijas Lauksaimniecības universitātes 150 un Jelgavas pils 275 gadu jubilejas, Somijas Republikas prezidenta vizīte Jelgavā.

Pozitīvu publicitāti par Jelgavas pilsētu masu medijos veicinājusi māksliniecisko pašdarbības kolektīvu veiksmīga dalība XXV Vispārējos latviešu Dziesmu un XV Deju svētkos, Stādu dienas, Līgo svētku svinības un pilsētas svētki maijā, kā arī dažādi labiekārtošanas darbi pilsētā. 2013.gada aprīlī notika skolu jauniešu atlase pilsētas popkorim, kas sadarbībā ar TirkizBand izveidoja un ierakstīja Jelgavas pilsētas dziesmas videoklipu.

Negatīvu publicitāti medijos lielākoties veicina ziņas par kriminālnoziedzumiem, kas veikti Jelgavā. Negatīvo publikāciju skaita pieaugums oktobrī skaidrojams ar notikušo traģēdiju, kurā, saindējoties ar nelegālo alkoholu, bojā gāja astoņi cilvēki.

Lai palielinātu ziņu intensitāti par Jelgavu nacionālajos medijos, informācija par jaunumiem Jelgavā un pašvaldībā 2013.gadā regulāri izskanēja radiostacijās „Radio SWH”, „Radio Skonto”, „Hiti Rossii” atsevišķā ziņu segmentā. Izveidota informatīvā sadarbība ar laikrakstiem „Neatkarīgā Rīta Avīze”, „Latvijas Avīze” un žurnālu „Kapitāls”.

Lai izglītotu jelgavniekus par savu pilsētu, 2013.gadā tika izstrādāts plakāts „Jelgavas pamatzināšanu rullis”, kurā infografikas veidā ir attēloti būtiskākie fakti un skaitļi par Jelgavu. Tie izvietoti pilsētas sabiedriskajā transportā un pieturās, skolās un citās pašvaldības iestādēs publiski pieejamās vietās, kā arī dažādu pakalpojumu sniedzēju telpās Jelgavā. Sabiedriskā transporta pieturās izvietoti plakāti Jelgavas saukļa popularizēšanai, kā arī sveicieni jelgavniekiem valsts svētkos un Ziemassvētkos.

Lai pilsētas iedzīvotājus izglītotu par pilsētas simboliku un skaidrotu tās lietojumu, pašvaldības laikrakstā „Jelgavas Vēstnesis” reizi mēnesī organizēti konkursi pilsētas

iedzīvotājiem „Atrodi Jelgavas pilsētas karogu/ ģerboni /logo/ sauķļa logo!”, kuros laikraksta lasītājiem bija jāatrod un jāsaskaita avīzes lapaspusēs izvietotā simbolika. Kopumā 12 konkursos 2013.gadā piedalījās 1912 jelgavnieki. Saskaņā ar konkursa noteikumiem katrs 10.pareizās atbildes sniedzējs kļuva par uzvarētāju. Kopumā dažādas balvas ar Jelgavas pilsētas simboliku ieguva 105 iedzīvotāji. Šādas aktivitātes veicina jelgavnieku iesaisti un veido lokālpatriotismu.

Portāla www.jelgava.lv apmeklētāju skaits pēdējos 5 gados ir pieaudzis no 82,3 tūkstošiem 2009.gadā līdz 117,5 tūkstošiem 2013.gadā. Salīdzinot ar 2012.gadu, 2013.gadā apmeklētāju skaits ir pieaudzis par 5,7%.

Jelgavas pilsētas pašvaldība sociālajos tīklos *Twitter*, *draugiem.lv* un *Youtuber* uztur pilsētas profilus, kas sniedz iedzīvotājiem plašākas iespējas uzzināt par jaunumiem, sazināties ar pašvaldību un noskaidrot interesējošos jautājumus viņiem visērtākajā vidē. Pilsētas profils mikroblogošanas vietnē *Twitter* ir izveidots 2009.gada maijā, un 2013.gada beigās tam bija 4430 sekotāji, kas, salīdzinot ar iepriekšējo gadu, veido 58% pieaugumu. Tas ir efektīvs instruments atgriezeniskās saites veidošanai ar iedzīvotājiem un citām mērķauditorijām. *Twitter* lietotāji ar profilu *JelgavaLV* mijiedarbojušies aptuveni 600 reizes vidēji mēnesī. Sociālajā tīklā *draugiem.lv* lapa *JelgavaLV* izveidota 2011.gada novembrī. Tās sekotāju skaits 2013.gada beigās sasniedza 1870 sekotāju, kas veido 211% pieaugumu.

Kopš 2011.gada marta video koplietošanas vietnes *Youtube* kanālā *JelgavaLV* ir apskatāmi video materiāli par notikumiem pilsētā, kā arī citi iedzīvotājiem un viesiem interesanti un noderīgi video. 2013.gada beigās *Youtube* kanālā bija pieejami 138 video, kas 2013.gadā skatīti 49,8 tūkstošus reižu.

Jelgavas pilsētas pašvaldības iestāde „Zemgales INFO” nodrošina sabiedrības izglītošanu, objektīvas informācijas apriti vietējā sabiedrībā. 2013.gadā iestāde sagatavoja un izplatīja pilsētas iedzīvotājiem 51 bezmaksas laikraksta „Jelgavas Vēstnesis” numuru. Katra numura tirāža bija 28 000 eksemplāru.

2013.gadā tirgus, sociālo un mediju pētījumu aģentūras „TNS Latvija” veiktajā aptaujā laikraksts „Jelgavas Vēstnesis” atzīts par lasītāko preses izdevumu Zemgales reģionā.

5.2. PASĀKUMI SABIEDRĪBAS VIEDOKĻA IZZINĀŠANAI

Jelgavas pilsētā veikta pastāvīgo iedzīvotāju socioloģiskā aptauja, aptaujājot 500 Jelgavas iedzīvotājus vecumā no 18 līdz 74 gadiem par pašvaldības sniegtajiem pakalpojumiem un pilsētai aktuāliem jautājumiem.

39% aptaujāto pilsētnieku ir pārliecināti, ka vispārējā ekonomiskā situācija Jelgavā, salīdzinot ar iepriekšējo gadu, palikusi bez izmaiņām, 17% uzskata, ka tā ir pasliktinājusies (2012.gadā – 23%), bet 35% respondentu atzīst, ka ekonomiskā situācija ir uzlabojusies (2012.gadā – 23%).

Salīdzinot ar 2012.gada aptauju, optimistiskākas ir arī respondentu prognozes par pilsētas ekonomisko attīstību nākamajos 12 mēnešos. Pozitīvas tendences nākotnē saskata 39% aptaujāto, neitrālas – 40%, bet pesimistiski noskaņoti ir 12% respondentu.

Jelgavas pilsētas domes darbību pēdējā gada laikā pozitīvi vērtējuši 69% aptaujāto, kritiski – 18%. Salīdzinot ar iepriekšējā gada aptauju, pozitīvais vērtējums pieaudzis par 9 procentpunktiem.

Vērtējot iestāžu darbu, respondenti augstāko reitingu piešķirusi pašvaldības iestādei „Zemgales INFO”, Ģ.Eliasa Jelgavas Vēstures un mākslas muzejam, Zemgales Olimpiskajam centram, pašvaldības iestādei „Kultūra”, Sporta servisa centram, Pašvaldības policijai. Savukārt vairāk kritiski nekā pozitīvi ir vērtēti SIA „Fortum Jelgava”.

Visvairāk informāciju pilsētnieki iegūst no laikraksta „Jelgavas Vēstnesis” – 69%, un 90,4% aptaujāto laikrakstu vērtē pozitīvi. Par notikumiem pilsētā aptaujātie iegūst informāciju arī internetā (61%) un laikrakstā „Zemgales Ziņas” (28%). No tiem aptaujātajiem, kas ikdienā informāciju par notikumiem pilsētā meklē internetā, portālu www.jelgava.lv izmanto 44%.

Lai nodrošinātu plānošanas procesa kvalitāti un plānošanas rezultātu atbilstību sabiedrības vajadzībām un interesēm, 2013.gada sākumā pilsētas iedzīvotāji varēja iesniegt savus priekšlikumus un piedalīties jaunās Jelgavas pilsētas attīstības programmas 2014.-2020.gadam 1.redakcijas un aktualizētās ilgtermiņa attīstības stratēģijas 2007.-2020.gadam 1.redakcijas publiskajā apspriešanā.

5.3. PAŠVALDĪBAS LĪDZDALĪBA SADARBĪBAS PROJEKTOS, BIEDRĪBĀS, NODIBINĀJUMOS

Jelgavas pilsētas ārējo un starptautisko sakaru politika tiek realizēta saskaņā ar pilsētas stratēģiskajiem mērķiem, kur svarīga vieta ir atvēlēta jautājumiem, kas saistīti ar labvēlīgas vides radīšanu investīciju piesaistei, kultūrvēsturiskā mantojuma saglabāšanu, kultūrvides, sporta dzīves veidošanu, izglītības līmeņa paaugstināšanu un zinātnes attīstību. Sadarbība tiek veikta Eiropas Savienības projektu līmenī, dažādu institūciju un sabiedrisko organizāciju līmenī, pašvaldības darbinieku līmenī.

2013.gadā Jelgavas pilsētas domes priekšsēdētājs Andris Rāviņš kā Latvijas Pašvaldību savienības pārstāvis ir piedalījies Vietējo un reģionālo varu 24.kongresa plenārsēdē un Aktuālo jautājumu komitejas sanāksmē Strasbūrā.

2013.gadā, veicot ielu rekonstrukcijas un satiksmes drošības uzlabošanas darbus, tika turpināts darbs pie Eiropas Ceļu satiksmes drošības hartas nosacījumu izpildes, kurai Jelgava pievienojās 2010.gadā.

2013.gadā turpinājās energoefektivitātes paaugstināšanas aktivitātes 2009.gadā parakstītā Eiropas pilsētu mēru pakta par oglekļa dioksīda izmešu samazināšanu ietvaros. Kā nozīmīgāko var minēt 2013.gada 11.septembrī atklāto siltumapgādes uzņēmuma „Fortum Jelgava” biomasas koģenerācijas staciju, kas ir nozīmīgs pasākums pakta nosacījumu izpildē un būtisks ieguldījums Jelgavas pilsētas ilgtspējīgā attīstībā, kā arī iezīmē jaunu posmu atjaunojamās enerģijas ražošanā Latvijā.

2013.gadā notika prestižais elektro maratons „Sanktpēterburga – Montekarlo 2013”, viens no tā posmiem sākās Jelgavā. Maratona mērķis ir veicināt atjaunojamās enerģijas un videi draudzīga transporta izmantošanu, kā arī elektrisko transporta līdzekļu uzlādes infrastruktūras attīstību.

Regulāra sadarbība ir ar ārvalstu vēstniecībām un pārstāvniecībām Latvijā un Jelgavas sadraudzības pilsētām. 2013.gadā Jelgavā tika uzņemtas sekojošas ārvalstu delegācijas un amatpersonas:

- Somijas Republikas vēstniece H.E. Ms Pirkko Hämäläinen oficiālā vizītē apmeklēja Jelgavu, tikās ar pilsētas vadību un apmeklēja Ledus skulptūru festivālu;
- 16.Starptautisko Ledus skulptūru festivālu un Smilšu skulptūru festivālu apmeklēja Šauļu pilsētas oficiālā delegācija un pārstāvji no ārvalstu vēstniecībām;
- Armēnijas Republikas Darba devēju asociācijas un uzņēmēju delegācija iepazinās ar Jelgavas pilsētas attīstību un iespējām, kādas pilsēta piedāvā investoriem;
- Polijas Republikas kultūras ministrs Bogdans Zdrojevskis vizītes laikā apmeklēja Ģ.Eliasa Jelgavas Vēstures un mākslas muzeju un apskatīja 17.gs. lasāmpulti, kas atdota Latvijai no Poznaņas Nacionālā muzeja. Ministrs apmeklēja arī Jelgavas pils kapenes un Sv.Trīsvienības baznīcas torni un tikās ar pilsētas vadību;
- Rueil–Malmaison, Šauļu un Baranoviču oficiālās delegācijas apmeklēja Jelgavu pilsētas svētku laikā;
- Somijas Republikas prezidents Sauli Nīniste (Sauli Niinistö) un Jenni Haukio kundze valsts vizītes laikā apmeklēja Jelgavu, kur piedalījās „Fortum Jelgava” biomasas koģenerācijas stacijas atklāšanā, apmeklēja Sv.Trīsvienības baznīcas torni, Ģ.Eliasa

Jelgavas Vēstures un mākslas muzeju un piedalījās diskusijā Latvijas Lauksaimniecības universitātē;

- Vācijas Federatīvās Republikas vēstniece Latvijas Republikā Andrea Viktorīna darba vizītē apmeklēja Jelgavu un tikās ar Jelgavas pilsētas domes priekšsēdētāju A.Rāviņu, lai pārrunātu līdzšinējo un turpmāko sadarbību ar Vācijas uzņēmumiem, valsts institūcijām;
- Stavropoles novada deputāti un uzņēmēji vizītes laikā iepazinās ar Jelgavas pilsētas attīstību un iespējām, kādas pilsēta piedāvā investoriem;
- Viļņas pašvaldības pārstāvju delegācija iepazinās ar Jelgavā ieviesto inteligēnto satiksmes vadību;
- LR Ārlietu ministrs Edgars Rinkevičs reģionālajā vizītē tikās ar Jelgavas domes vadību un iepazinās ar pilsētas uzņēmumiem;
- Kanādas vēstnieks V.E. Džons Morisons vizītes laikā apmeklēja LLU un Jelgavas uzņēmumus;
- Eiropas Komisijas misijas un Pasaules bankas delegācija apmeklēja Jelgavu, lai iepazītos ar realizētajiem ES projektiem, kā arī apmeklēja „Fortum Jelgava” koģenerācijas staciju;
- Lielbritānijas un Ziemeļīrijas Apvienotās Karalistes, Kanādas, Lietuvas Republikas, Polijas Republikas un Vācijas Federatīvās Republikas vēstniecību pārstāvji apmeklēja Jelgavu, lai piedalītos tradicionālajā Atceres svētdienā jeb Sarkanās magones dienā, kad Eiropā tiek pieminēti visos karos kritušie, kas aizstāvējuši savu valstu neatkarību un nodrošinājuši miera uzturēšanu visā pasaulē;
- 11.novembrī piemiņas pasākums notika Jelgavas pilsētas Meža kapos pie Lielbritānijas karavīru apbedījumu vietas.

Jelgavas pilsētas pašvaldībai ir noslēgti sadraudzības līgumi ar 14 valstu pašvaldībām: Vejle (Dānija), Naka, Halleforsa (Zviedrija), Šauļi (Lietuva), Pērnavā (Igaunija), Belostoka (Polija), Baranoviči (Baltkrievija), Šin-jinga (Taivāna), Alkamo (Itālija), Ivan-Frankovska (Ukraina), Rueil-Malmaison (Francija), Maskavas Dienvidu administratīvā apgabala prefektūra, Magadana (Krievija), Novu-Odesa (Brazīlija). Jelgavas pilsētas delegācijas viesojās Jelgavas sadraudzības pilsētās Belostokā (Polijā), Ivano-Frankovskā (Ukrainā), Šauļos (Lietuvā), Magadanā (Krievijā) un Nova-Odesā (Brazīlijā).

Jelgava ir Baltijas Jūras Pilsētu savienības (UBC) dalībniece, organizācija sniedz plašas iespējas pilsētai sadarboties ar citu Eiropas pašvaldību speciālistiem. Organizācijas iekšienē darbs notiek komisijās, kuras apmeklē pašvaldībā strādājošie attiecīgās jomas speciālisti, tas padziļina profesionālās zināšanas, sniedz pieredzes apmaiņas iespējas un ļauj veidot profesionālus sadarbības tīklus.

Biedrības un nodibinājumi, kuros Jelgavas pilsētas dome ir dibinātāja vai dalībniece

Nr.	Nosaukums, adrese	Reģistrācijas numurs	Reģistrēta Biedrību reģistrā	Datums, no kura esam dalībnieki (domes lēmums)	Pārstāvis (vai dalībnieks)
1	2	3	4	5	6
1.	Biedrība Latvijas Tirdzniecības un rūpniecības kamera	40003081501	31.08.2005	25.01.1993. Jelgavas pilsētas Tautas deputātu padomes administrācijas vēstule Nr. 9/03 (Biedru anketa). Biedri no 04.02.1993.	A.Rāviņš (padomes loceklis - ievēlēts 14.04.2010.)
2.	Latvijas Lielo pilsētu asociācija, Rīga, Mazā Jauniela 5	40008062649	15.09.2004.	09.08.2001. DL Nr.16/11	Jelgavas pilsētas dome A.Rāviņš (valdes

Nr.	Nosaukums, adrese	Reģistrācijas numurs	Reģistrēta Biedrību reģistrā	Datums, no kura esam dalībnieki (domes lēmums)	Pārstāvis (vai dalībnieks)
					loceklis - ievēlēts (21.07.2009.)
3.	Latvijas Pašvaldību savienība, Rīga, Mazā Pils iela 1	40008020804	02.07.2004	26.03.1992. Pilsētas padomes 16.sesijas lēmums	A.Rāviņš LPS priekšsēža vietnieks
4.	Latvijas Pašvaldību izpilddirektoru asociācija Rīga, Mazā Pils iela 1			10.09.1998. DL Nr.19/7	I.Škutāne Valdes locekle
5.	Latvijas Atkritumu saimniecības uzņēmumu asociācija	000801392	10.11.2005.	22.07.1994. DL Nr.4/5	SIA „Zemgales Eko”
6.	Nodibinājums „Sporta tālākizglītības atbalsta fonds”	40008088826	03.03.2005.	16.12.2004. DL Nr.17/10; 28.09.2006. DL Nr. 15/18 24.07.2008. DL Nr. 10/6 17.06.2010. DL Nr.8/21	A.Rublis M.Actiņa G.Malējs V.Labanovskis Z.Ozoliņa A.Ozollapa
7.	Nodibinājums „Atbalsts kultūrai Jelgavā”	40008091258	23.05.2005.	10.03.2005. DL Nr.3/15 24.04.2008. DL 5/15 29.09.2009. DL 14/18	R.Vectirāne M.Buškevics I.Englande G.Grāse I.Antuža
8.	Nodibinājums „Izglītības atbalsta fonds”	40008090214	21.04.2005.	17.02.2005. DL Nr.2/4 22.05.2008. DL Nr.6/3	A.Rublis G.Auza S.Vīksna A.Mugurēvičs J.Skrupskis V.Strīķis I.Mazūdre
9.	Nodibinājums Jāņa Bisenieka fonds	40008091050	18.05.2005.	10.11.2004. DL Nr.15/2	V.Strīķis (valdes priekšsēdētājs) G.Grāse, A.Tomašūns, P.Rēvelis, J.Ābele
10.	Zemgales tūrisma attīstības biedrība	500008083021	29.06.2004.	20.05.2004. DL Nr.6/5	A.Tomašūns I.Kanaška U.Valters
11.	Biedrība Zinātnes, inovāciju un testēšanas centrs	40008090676	05.05.2005.	16.06.2005. DL Nr.8/7 26.08.2010. DL Nr.10/6	G.Osīte
12.	Baltijas pilsētu savienība	UR nav, starptautiska	-	10.02.2000. DL Nr.3/14	Latviju pārstāv Liepājas pilsētas domes priekšsēdētāja vietnieks G.Ansiņš
13.	Eiropareģions „Saule”	UR nav, starptautiska	-	23.09.1999. DL Nr.24/13	Pilnvarnieks - E.Mercs
14.	Biedrība Latvijas tūrisma informācijas organizāciju asociācija LATTŪRINFO Limbažu raj., Salacgrīva, Rīgas iela 10a, LV-4033	40008015470	26.01.2006.	05.12.2000. DL Nr.23/6	Jelgavas pilsētas, Jelgavas novada un Ozolnieku novada

Nr.	Nosaukums, adrese	Reģistrācijas numurs	Reģistrēta Biedrību reģistrā	Datums, no kura esam dalībnieki (domes lēmums)	Pārstāvis (vai dalībnieks)
					Tūrisma informācijas centrs
15.	Biedrība Zemgales reģionālā enerģētikas aģentūra	40008134754	12.12.2008.	25.09.2008. DL 13/11	J.Strods

Avots: Jelgavas pilsētas pašvaldības informācija

6. PAŠVALDĪBAS STRUKTŪRVIENĪBAS

6.1. PILSĒTSAIMNIECĪBA

Jelgavas pilsētas komunālo saimniecību un administratīvās teritorijas labiekārtošanu pārziņa un koordinē pašvaldības iestāde „Pilsētsaimniecība”.

Ielas, ceļi, stāvlaukumi

Nr.p.k.	Paveiktie darbi	Izmaksas, Ls
1.	Asfaltbetona bedrīšu remonts (15000 m ²)	178 135
2.	Grants seguma ielu atputekļošana (65255 m ²)	12 600
3.	Ielu nomaļu profilēšana, piebēršana un blietēšana	11 718
4.	Ielu greiderēšana (1400 km)	16 000
5.	Segumu pastiprināšana ar frēzēto asfaltu un šķembām (6454 m ³)	70 000
6.	Ziemas dienests (sniega tīrīšana, izvešana, virsmu kaisīšana ar pretslīdes materiāliem)	257 572
7.	Ietvju bruģa seguma rekonstrukcija un remontdarbi (2972 m ²)	66 662
8.	Iekšpagalmu remonts ar frēzēto asfaltu (200 m ³)	600
9.	Piebraucamo ceļu, iekšpagalmu, ietvju bedrīšu, tranšeju stāvlaukumu remonts ar nepilno asfaltēšanas tehnoloģiju (912 m ²)	13 060
10.	Koplietošanas ceļa no Kadiķu ceļa līdz nekustamajam īpašumam Kadiķu ceļā 4B, Jelgavā, izbūve	14 123
11.	Malkas ceļa tilta pār Svētes upi rekonstrukcija	40 270
12.	Zāļu ielas posma asfaltbetona seguma izbūve	30 171
13.	Seguma atjaunošana Dambja ielas posmā no Atmodas ielas līdz Sarmas ielai	76 794
14.	Filozofu ielas vienlaidus seguma izbūve posmā no Rūpniecības ielas līdz Kungu ielai	11 128
	KOPĀ:	798 833

Apgaismojuma tīklu un luksoforu darbības sakārtošana

Nr.p.k.	Paveiktie darbi	Izmaksas, Ls
1.	Ielu apgaismojuma uzturēšana	75 236
2.	Ielu apgaismojuma elektroenerģijas izmaksas	278 172
3.	Luksoforu ikdienas uzturēšanas darbi, ieskaitot elektroenerģijas izmaksas	105 538
	KOPĀ:	458 946

Satiksmes drošība

Nr.p.k.	Paveiktie darbi	Izmaksas, Ls
1.	Ielu (42,5 km) un ietvju (160 000 m ²) mehānizētā tīrīšana	81 708
2.	Ielu horizontālais marķējums	30 000
3.	Ceļa zīmju uzturēšana	40 306
	KOPĀ:	152 014

Hidrotehniskās būves

Nr.p.k.	Paveiktie darbi	Izmaksas, Ls
1.	Sūknētavu un strūklaku uzturēšana	25 587
2.	Pilsētas lietus ūdens kanalizācijas tīklu uzturēšanas darbi	127 594
3.	Pretplūdu pasākumi	23 730
4.	Pilsētas lietus ūdens vaļējās sistēmas apsaimniekošana	181 355

Nr.p.k.	Paveiktie darbi	Izmaksas, Ls
5.	Bebru aizsprostu likvidēšana	2346
6.	Tiltu apsaimniekošana	23 222
8.	Nelegālo izvadu likvidēšana	199
	KOPĀ:	384 033

Pilsētas labiekārtošana

Nr.p.k.	Paveiktie darbi	Izmaksas, Ls
1.	Pašvaldības zaļo platību (parki, skvēri, zaļās zonas ielu malās, skolu teritorijas) ikdienas uzturēšana	187 244
2.	Rotaļu laukumu uzturēšana (2470 m ²)	6640
3.	Pilsētas pieturvietu iestiklošana un uzkopšana (30 pieturvietas), pieturvietu un parku soliņu remontdarbi	5580
4.	Svētku pasākumi Jelgavas pilsētā	96 815
5.	Dzīvnieku uzturēšanas uzraudzība	35 416
	KOPĀ:	331 695

Mežu apsaimniekošana

Nr.p.k.	Paveiktie darbi	Izmaksas, Ls
1.	Likvidētas 3 patvarīgi izveidotas atkritumu izgāztuves pilsētas mežos	74
2.	Veiktas sastāva kopšanas cirtes 14,10 ha platībā	1202
3.	Sagatavots cirsmu fonds un 2 cirsmas pārdotas izolē - kopskaitā 731 m ³ par Ls 14050	-
4.	Sagatavotas un izolē pārdotas 13 sanitārās cirtes malkas ieguvei - kopskaitā 217 m ³ par Ls 2362	-
5.	Novākti 287 nevēlami koki, veikta traucējošo zaru un krūmu izzāģēšana vietās pie brauktuvēm un ceļa zīmēm	20 175
6.	Veikta koku celmu frēzēšana pilsētas centrālajās ielās un parkos - kopskaitā 105 celmi ar kopējo darba apjomu 3924 cm	2378
7.	Ielu apstādījumi papildināti ar 16 jauniem kociņiem	1913
8.	Veikta pēdējo gadu stādīto kociņu (1195 gab.) regulāra kopšana (atsaišu atjaunošana, papildmēslojuma iestrāde, laistīšana)	950
9.	Veikta ielu apstādījumos augošo koku vainagu veidošana 497 kokiem	5712
10.	Veikta kvartālstīgu un meliorācijas grāvju apauguma novākšana 3.33 ha platībā	333
	KOPĀ:	32 737

Kapsētu apsaimniekošana

Nr.p.k.	Paveiktie darbi	Izmaksas, Ls
1.	Kapsētu apsaimniekošanas darbi (52 ha)	35 238

Avots: JPPI „Pilsētsaimniecība” informācija

Pašvaldības operatīvās informācijas centrs (POIC) uzsāka savu darbību 2011.gada 1.februārī ar mērķi sekmēt sakārtotākas, tīrākas un drošākas pilsētas veidošanos, nodrošinot nepārtrauktu iedzīvotāju atbalsta tālruņa darbību un ātru informācijas apriņķi starp pilsētas apsaimniekošanas un operatīvajiem dienestiem. Regulāri tiek apkopota statistika par iedzīvotāju sniegto informāciju no dažādiem informācijas komunikāciju risinājumiem - bezmaksas tālruņa (8787), e-pasta (poic@poic.jelgava.lv), interaktīvās kartes (karte.pilsetsaimnieciba.lv) un mobilās aplikācijas „Jelgavas pilsētsaimnieks”. Informācija par POIC izskan arī plašsaziņas līdzekļos palu laikā, kad iedzīvotāji tiek aicināti sazināties ar POIC dispečeriem, lai iegūtu aktuālāko informāciju par notikumiem aplūstošajās teritorijās.

Ikdienā iedzīvotāji tiek aicināti sazināties ar POIC saistībā ar dažādiem pilsētas

infrastruktūras ekspluatācijas un saimnieciskiem jautājumiem, piemēram, bedres ielu segumos, saliektas vai salauztas ceļa zīmes un ielu plāksnītes, netīrītas ielas un ietves, sabojājies luksofors vai ielu apgaismojums, sabojājusies lietus ūdens atvades sistēma un citiem jautājumiem.

2013.gadā POIC tika reģistrēts 7431 pieteikums (6859 – bezmaksas iedzīvotāju atbalsta tālrūnis 8787; 406 - interaktīvā karte; 166 – mobilā aplikācija). Kopējais reģistrēto pieteikumu skaits 2013.gadā, salīdzinot ar 2012.gadu, palielinājās par 32% jeb 2225 pieteikumiem. Interaktīvās kartes pieteikumu skaits ir palielinājies par 48% jeb 131 pieteikumu. Minētie darbības rezultāti pierāda jauno saziņas kanālu lietderību, jo iedzīvotāji šos saziņas kanālus sāk lietot arvien vairāk.

2013.gadā karjeras nedēļu laikā POIC apmeklēja 370 skolēni un studenti no dažādām izglītības iestādēm.

Kopš 2013.gada 1.septembra JPPI „Pilsētsaimniecība” uztur pašvaldības civilās aizsardzības sistēmu.

6.2. SOCIĀLĀ PALĪDZĪBA UN VESELĪBAS APRŪPE

Pašvaldības iestāde „Jelgavas sociālo lietu pārvalde” saskaņā ar nolikumu veic darbību sociālo pakalpojumu un sociālās palīdzības jomā Latvijas Republikas tiesību aktos noteiktajā kārtībā, administrē sociālo pakalpojumu un sociālās palīdzības sniegšanai paredzētos pašvaldības budžeta līdzekļus un kontrolē to izlietojumu pārraudzībā esošajās iestādēs.

2013.gadā:

- izskatītas 7277 iztikas līdzekļu deklarācijas un iesniegumi;
- ienākumi un materiālais stāvoklis izvērtēts 4110 ģimenēm (8444 personai);
- trūcīgas ģimenes (personas) statuss noteikts 1603 ģimenēm (3694 personām);
- izsniegta 2889 izziņas par atbilstību trūcīgas ģimenes (personas) statusam;
- izsniegta 981 Latvenergo dāvanu karte;
- sociālie pabalsti saskaņā ar saistošajiem noteikumiem piešķirti 4355 ģimenēm (8849 personām) par kopējo summu Ls 1 221 776.

Pašvaldības sociālai palīdzībai izlieto to līdzekļu sadalījums 2013.gadā

Nr. p.k.	Pabalsta veids	Summa, Ls	Īpatsvars, %	Ģimeņu skaits	Pabalstu saņēmušo personu skaits
1.	GMI pabalsts	163 225	13,4	573	1166
2.	Vienreizējie pabalsti (stihiska nelaime, iepriekš neparedzēti apstākļi, apbedīšana)	24 242	2,0	354	393
3.	Pabalsti medicīnisko pakalpojumu apmaksai	93 016	7,6	1297	1466
4.	Pabalsti obligātajai izglītībai (skolas piederumi, braukšanas maksas segšanai, profesionālai izglītībai)	43 457	3,6	815	1373
5.	Pabalsts bāreņiem pēc ārpusģimenes aprūpes beigšanās (pēc pilngadības sasniegšanas, ikmēneša)	25 465	2,1	64	66
6.	Pabalsti audžu ģimenēm	38 995	3,0	12	23
7.	Dzīvokļa pabalsts īres un komunālajiem maksājumiem	483 395	39,6	2602	4435
8.	Dzīvokļa pabalsts individuālās apkures nodrošināšanai	129 525	10,6	1115	2086
9.	Pabalsti ēdināšanai (skolā, bērnudārzā, pārtika invalīdam)	191 505	15,7	1007	1807

Nr. p.k.	Pabalsta veids	Summa, Ls	Īpatsvars, %	Ģimeņu skaits	Pabalstu saņēmēšo personu skaits
10.	Pabalsts braukšanas maksas segšanai pensionāriem	28 951	2,4	-	2186
	Sociālie pabalsti kopā	1 221 776	100	4355	8849

Avots: Jelgavas sociālo lietu pārvaldes informācija

2013.gadā visvairāk līdzekļu Jelgavas iedzīvotājiem ir piešķirts dzīvokļa īres un komunālo maksājumu apmaksāšanai – 39,6% no visas pabalstiem izlietotās kopsummas. Pārējie pieprasītākie pabalsti: GMI pabalsts – 13,4%, pabalsts ēdināšanai skolā un pirmskolas izglītības iestādēs – 15,7%, dzīvokļa pabalsts individuālās apkures nodrošināšanai – 10,6% no visas pabalstu kopsummas.

2013.gadā, salīdzinot ar 2012.gadu, sociālo pabalstu summa ir samazinājusies par Ls 98 314 jeb 7,44 %, savukārt sociālos pabalstus saņēmēšo personu skaits ir palielinājies par 465 cilvēkiem.

Trūcīgo ģimeņu skaits pēdējos gados ir augsts, taču 2013.gadā, salīdzinot ar 2012.gadu, trūcīgo ģimeņu skaits ir samazinājies par 23,18%, ko varētu skaidrot ar ekonomiskās situācijas uzlabošanos un bezdarba līmeņa samazināšanos pilsētā. GMI pabalsta saņēmēju - ģimeņu skaits samazinājies par 35,5%, ko var skaidrot arī ar izmaiņām likumdošanā un normatīvajos aktos.

2013.gadā tika pilnveidots sociālais darbs ar ģimenēm, īpaši ar darbaspējīgām personām, nosakot līdzdarbības pienākumus savas sociālās situācijas uzlabošanā, kā arī darbaspējīgas personas, kuras saņem sociālo palīdzību vismaz trīs mēnešus pēc kārtas, tika iesaistītas darba un sociālo prasmju saglabāšanas, atjaunošanas un apgūšanas pasākumos.

Pēc ienākumiem un materiālā stāvokļa izvērtēto ģimeņu, pašvaldības sociālo pabalstu saņēmēju raksturojums 2013.gadā

Ģimenes tips	Ģimeņu skaits	Personu skaits	Sociālais pabalsts (Ls)	Saņemtā pabalsta summa (Ls) uz ģimeni	Saņemtā pabalsta summa (Ls) uz personu
Ģimenes, kurās ir bērni un viena vai vairākas pilngadīgas darbaspējīgas personas	1105	4710	474 518	429,43	100,75
Ģimenes, kurās ir bērni un nav nevienas pilngadīgas darbaspējīgas personas	69	203	28 605	414,56	140,91
Ģimenes, kurās nav bērnu un ir viena vai vairākas pilngadīgas darbaspējīgas personas	710	1096	191 706	270,01	174,91
Ģimenes, kurās nav bērnu un nav nevienas pilngadīgas darbaspējīgas personas	2226	2435	438 245	196,87	179,98
Kopā	4110	8444	1133074	275,69	134,19

Avots: Jelgavas sociālo lietu pārvaldes informācija

2012.gadā un 2013.gadā samazinājās saņemto pabalstu apjoms ģimenēm, kurās ir darbaspējīgas personas, gan ar nepilngadīgiem bērniem, gan bez bērniem. Ģimenēm, kurās nav bērnu un darbaspējīgu personu, pabalsta summa 2013.gadā, salīdzinājumā ar 2012.gadu, ir palielinājusies. Šīs ģimenes lūgušas dzīvokļa pabalstu un pabalstu medicīnas pakalpojumu apmaksāšanai. 2013.gadā pabalstus saņēmušas 2226 ģimenes, kurās nav bērnu un darbaspējīgu personu (2013.gadā – 2070 ģimenes).

Pašvaldības sociālie pabalstu summa (Ls) un pabalstu saņēmēju personu skaits 2008.-2013.gadā

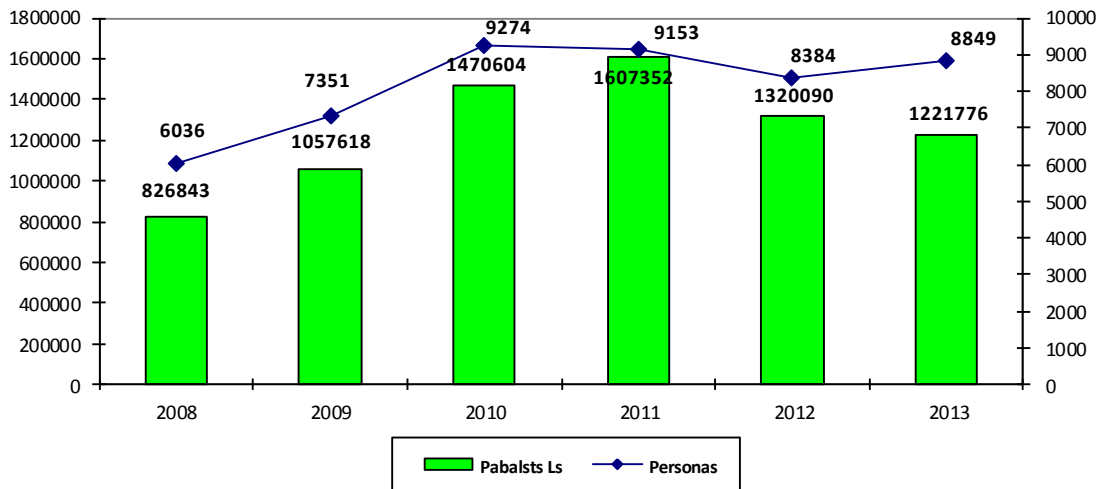

Avots: Jelgavas sociālo lietu pārvaldes informācija

2013.gadā, salīdzinājumā ar 2011.gadu un 2012.gadu, saņemto pabalstu summas turpina samazināties. Izmaksāto pabalstu summa salīdzinot ar 2012.gadu ir samazinājusies par Ls 98314 jeb 7,44%. Pabalstu saņēmēju skaits salīdzinot ar 2012.gadu ir par 5,25% jeb 465 personām palielinājies, jo pabalstus skolēnu ēdināšanai skolā, pabalstu braukšanas maksas segšanai pilsētas sabiedriskajā transportā un pabalstu pirmskolas izglītības iestādes ēdināšanas pakalpojumu apmaksai saņem daudz bērnu ģimenes, bez ienākumu izvērtēšanas, kā arī pensionāri - braukšanas maksas segšanai pilsētas sabiedriskajā transportā.

Trūcīgo ģimeņu skaits 2009.-2011.gados ir pieaudzis, bet ar 2012.gadu ir sācis samazināties un 2013.gadā tendence samazināties ir saglabājusies. To varētu skaidrot ar ekonomiskās situācijas uzlabošanos un bezdarba līmeņa samazināšanos pilsētā.

Trūcīgo ģimeņu un personu skaits 2006.-2013.gadā

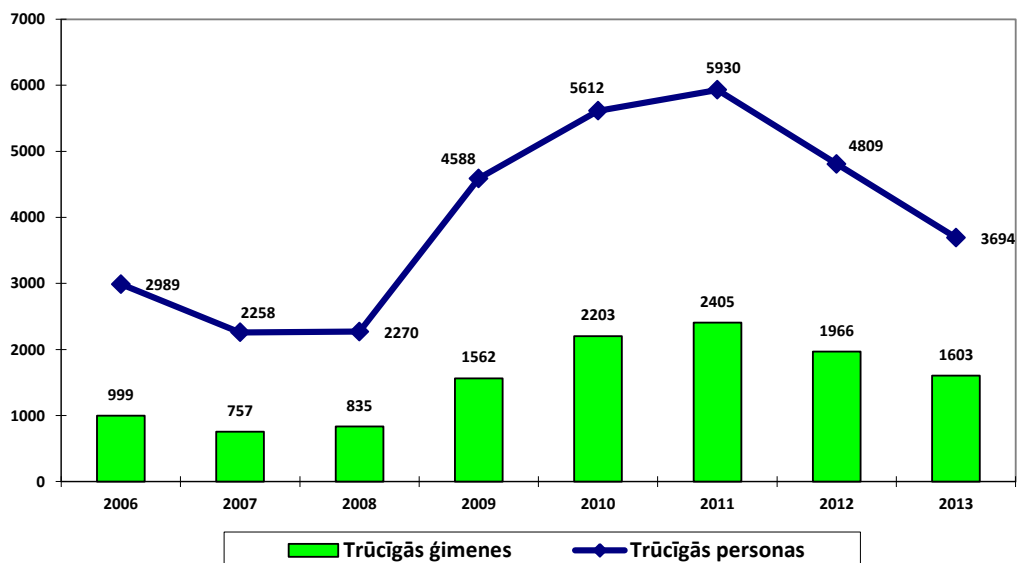

Avots: Jelgavas sociālo lietu pārvaldes informācija

2013.gadā aprūpi mājās saņēma 193 personas (par 14% vairāk nekā 2012.gadā), no tām 61 invalīds un 132 vecuma pensionāri. Ilgstošas sociālās aprūpes pakalpojumus saņēma 167 personas (2012.gadā – 159 personas), par kurām daļēji maksā pašvaldība, izlietoti – Ls 192 892 (2012.gadā – Ls 195 721). Īslaicīgo aprūpi saņēma 34 personas (2012.gadā – 26), no tiem vecuma pensionāri – 24, invalīdi – 9, krīzes situācijā nonākusi persona – 1.

Atkarību profilakses centrā 2013.gadā pēc palīdzības vērsušies 625 klienti, no kuriem 313 - pirmreizēji (t.sk. 49 intravenozo narkotiku lietotāji), 312 – atkārtoti (t.sk. 66 intravenozo narkotiku lietotāji). Higiēnas centra pakalpojumus 2013.gadā izmantojušas 437 personas (270 sievietes un 167 vīrieši), kas ir par 5 personām mazāk nekā 2012.gadā.

2013.gadā sociālais darbs veikts ar 399 ģimenēm ar bērniem - par 53 ģimenēm mazāk nekā 2012.gadā.

Jelgavas bērnu sociālās aprūpes centrā 2013.gada beigās dzīvoja 53 audzēkņi, no tiem 7 – krīzes centra klienti. Salīdzinājumā ar 2012.gadu par 28% samazinājies ārpusģimenes aprūpē esošu personu skaits. Kopumā krīzes centra pakalpojumus 2013.gadā saņēmušas 66 personas.

Nakts patversmes pakalpojumus 2013.gadā izmantojuši 114 klienti, kas ir par 33 klientiem mazāk nekā 2012.gadā. No 114 personām 88 ir ilgstoši bezdarbnieki, 13 - iesaistīti gadījumu darbos, 6 - strādā algotu darbu. 2013.gadā mājokļa jautājumu atrisinājuši 10 nakts patversmes klienti, 3 saņēmuši pašvaldības dzīvojamo platību, 3 ievietoti ilgstošās aprūpes institūcijās.

6.3. IZGLĪTĪBA

Jelgavas pilsētas pašvaldības iestāde „Jelgavas izglītības pārvalde” (tālāk tekstā – Pārvalde) īsteno valsts un pašvaldības izglītības politiku Jelgavas pilsētas domes deleģētas kompetences ietvaros.

Jelgavas pilsētas pašvaldībā 2013.gadā bija 38 izglītības iestādes: 16 pirmsskolas izglītības iestādes, 11 vispārējās pamatizglītības un vidējās izglītības iestādes, 3 speciālās izglītības iestādes, 3 profesionālās izglītības iestādes, 4 profesionālās ievirzes izglītības iestādes, 1 interešu izglītības iestāde. Tajā skaitā Pārvaldes metodiskā pārraudzībā ir 10 privātās izglītības iestādes un valsts izglītības iestādes.

Ar Jelgavas pilsētas domes 20.12.2012. lēmumu Nr.17/7 no 2013.gada 1.augusta par vidusskolu reorganizēta Jelgavas pilsētas pašvaldības izglītības iestāde „Jelgavas 1. ģimnāzija” ar nosaukumu „Jelgavas pilsētas pašvaldības izglītības iestāde „Jelgavas Tehnoloģiju vidusskola””.

Ar Jelgavas pilsētas domes 28.02.2013. lēmumu Nr.2/6 no 01.06.2013. tika mainīti Jelgavas pilsētas pašvaldības izglītības iestāžu nosaukumi:

- „Jelgavas speciālā pamatskola” – „Jelgavas 1. pamatskola”;
- „Jelgavas 1.speciālā internātpamatskola” – „Jelgavas 1.internātpamatskola”;
- „Jelgavas speciālā internātpamatskola” – „Jelgavas 2.internātpamatskola”;
- „Jelgavas 3.pamatskola” – „Jelgavas 3.sākumskola”;
- „Jelgavas 4.pamatskola” – „Jelgavas 4.sākumskola”.

Ar Izglītības kvalitātes valsts dienesta 15.11.2013. lēmumu Nr.2-16/442 tika mainīts izglītības iestādes nosaukums „Lazdiņas privātā vidusskola „Punktiņš”” uz „Lazdiņas privātā pamatskola „Punktiņš””.

Līdz 2013.gada 31.maijam pirmsskolas izglītības programma tika īstenota SIA „Psiholoģijas centrs” pirmsskolas izglītības iestādē „Saulītes Rakari”.

6.3.1. PIRMSSKOLAS IZGLĪTĪBAS IESTĀDES

2013.gadā Jelgavas pilsētas pašvaldības pirmsskolas izglītības nodrošināšanas funkcija tika īstenota 23 izglītības iestādēs, tajā skaitā: 9 pašvaldības pirmsskolas izglītības iestādēs, 6

pašvaldības vispārējās pamatizglītības un vidējās izglītības iestādēs, 7 privātās pirmsskolas izglītības iestādēs un 1 privātā pamatskolā.

Jelgavas 2.internātpamatskola, Jelgavas 2.pamatskola, Jelgavas 3.sākumskola, Jelgavas 4.sākumskola, Jelgavas 4.vidusskola, Jelgavas 6.vidusskola un Lazdiņas privātā pamatskola „Punktiņš” īsteno pirmsskolas izglītības programmas, nodrošinot bērnu no piecu gadu vecuma obligāto sagatavošanu pamatizglītības apguves uzsākšanai.

2013./2014. mācību gadā pirmsskolas izglītības programmu apguvi uzsāka 3027 bērni vecumā no pusotra līdz 7(8) gadiem, tai skaitā 1515 jeb 50,1% - piecgadīgie un sešgadīgie bērni. 2013.gada septembrī pašvaldības bērnu reģistrā pirmsskolas izglītības apguvei Jelgavas pilsētas pašvaldības iestādēs reģistrēti 1018 bērni vecumā no dzimšanas līdz 5 gadu vecumam ar Jelgavas pilsētas administratīvajā teritorijā deklarētu dzīvesvietu. Esošais vietu skaits pašvaldības pirmsskolas izglītības iestādēs nav pietiekams - 1018 bērni, tajā skaitā 603 privāto pirmsskolas izglītības iestāžu audzēkņi, vecumā no pusotra līdz 5 gadiem, kam vecāki kā vēlamo pirmsskolas izglītības uzsākšanas laiku pašvaldības pirmsskolas izglītības iestādē norādījuši 2013./2014.mācību gadu, ar vietu Jelgavas pilsētas pašvaldības pirmsskolas izglītības iestādē nav nodrošināti.

Lai nodrošinātu pirmsskolas izglītības pieejamību Jelgavā, 2013.gadā tika nopirkts nekustamais īpašums - pirmsskolas izglītības iestādes ēka Skautu ielā 1a. Šobrīd turpinās darbs pie ēku rekonstrukcijas Ganību ielā 66 un tiks uzsākta ēkas Skautu ietā 1a rekonstrukcija. Plānots, ka 2015.gadā atverot abas jaunizveidotās pirmsskolas izglītības iestādes, vēl 430 bērniem tiks nodrošināta iespēja apgūt pirmsskolas izglītības programmu pašvaldības pirmsskolas izglītības iestādēs.

Bērnu skaits pirmsskolas izglītības programmās Jelgavas pilsētas izglītības iestādēs

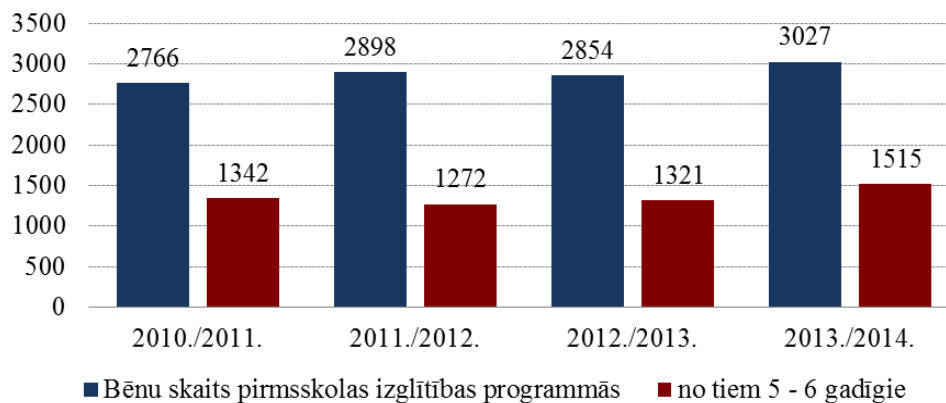

Avots: Jelgavas izglītības pārvaldes dati

Pirmsskolas izglītības iestādes piedāvā pirmsskolas izglītības programmas, pirmsskolas izglītības mazākumtautību programmas un speciālās pirmsskolas izglītības programmas. Septiņas pašvaldības pirmsskolas izglītības iestādes īsteno speciālās pirmsskolas izglītības programmas, nodrošinot izglītības pieejamību un nepieciešamo atbalstu bērniem ar speciālām vajadzībām un viņu ģimenēm.

Nozīmīgākie izpildītie remontdarbi (pašvaldības finansējums) pirmsskolas izglītības iestādēs 2013.gadā

Nr. p.k.	Veiktie darbi	Izmaksas Ls (bez PVN)	Izglītības iestāde
1.	Rekonstrukcijas IV kārtā	62 000	Jelgavas pilsētas pašvaldības pirmsskolas izglītības iestāde „Rotaļa”
2.	Ēkas siltināšana un telpu remonts II kārtā	47 000	Jelgavas pilsētas pašvaldības pirmsskolas izglītības iestāde „Zemenīte”

Nr. p.k.	Veiktie darbi	Izmaksas Ls (bez PVN)	Izglītības iestāde
3.	Ēkas siltināšana un jumta rekonstrukcija II kārtā	25 000	Jelgavas pilsētas pašvaldības pirmsskolas izglītības iestāde „Lācītis”
4.	Lapeņu izbūve, kāpņu telpu remonts	38 000	Jelgavas pilsētas pašvaldības pirmsskolas izglītības iestāde „Sprīdītis”
Kopā		172 000	

Avots: Jelgavas izglītības pārvaldes dati

6.3.2. VISPĀRĒJĀ PAMATIZGLĪTĪBA UN VISPĀRĒJĀ VIDĒJĀ IZGLĪTĪBA

Jelgavā vispārējās pamatizglītības un vispārējās vidējās izglītības programmas latviešu mācību valodā piedāvā 11 izglītības iestādes: Jelgavas Tehnoloģiju vidusskola, Jelgavas Valsts ģimnāzija, Jelgavas 4.vidusskola, Jelgavas Spīdolas ģimnāzija, Jelgavas 3.sākumskola, Jelgavas 4.sākumskola, Jelgavas 1.internātpamatskola, Jelgavas 2.internātpamatskola, Jelgavas 1.pamatskola, Jelgavas Vakara (maiņu) vidusskola.

Mazākumtautību izglītības programmas īsteno 6 izglītības iestādes: Jelgavas 5.vidusskola, Jelgavas 6.vidusskola, Jelgavas 2.pamatskola, Jelgavas 2.internātpamatskola, Jelgavas 1.pamatskola, Jelgavas Vakara (maiņu) vidusskola.

2013./2014.mācību gadā Jelgavā mācās 6560 izglītojamie, t.sk. vispārējās pamatizglītības programmas apgūst 5300 izglītojamie, vispārējās vidējās izglītības programmas - 1260 izglītojamie. Salīdzinot ar iepriekšējo mācību gadu, izglītojamo skaits samazinājies par 0,33%. 2013./2014. mācību gadā izglītības programmas latviešu mācību valodā apgūst 70,14%, mazākumtautību valodā - 29,86% izglītojamo.

Izglītojamo skaits vispārīzglītojošās izglītības iestādēs

Nr. p.k.	Izglītības iestāde	Izglītojamo skaits 2012.gada 3.septembrī	Izglītojamo skaits 2013.gada 2.septembrī	Izglītojamo skaita izmaiņas salīdzinot ar 2012.gadu
1.	Jelgavas Tehnoloģiju vidusskola	380	437	+57
2.	Jelgavas Valsts ģimnāzija	681	665	-16
3.	Jelgavas 4.vidusskola	898	922	+24
4.	Jelgavas 5.vidusskola	709	654	-55
5.	Jelgavas 6.vidusskola	516	540	+24
6.	Jelgavas Spīdolas ģimnāzija	442	448	+6
7.	Jelgavas 2.pamatskola	557	571	+14
8.	Jelgavas 3.sākumskola	722	670	-52
9.	Jelgavas 4.sākumskola	947	913	-34
10.	Jelgavas 1.internātpamatskola	117	113	-4
11.	Jelgavas 2.internātpamatskola	127	129	+2
12.	Jelgavas 1.pamatskola	84	77	-7
13.	Jelgavas Vakara (maiņu) vidusskola	402	421	+19
Kopā		6582	6560	-22

Avots: Jelgavas izglītības pārvaldes dati

Jelgavas 4.vidusskolā no 1.-9.klasei izglītojamie var izvēlēties pamatizglītības profesionāli orientēta virziena (mūzikas) izglītības programmu, ko apgūst 231 izglītojамais, kas ir par 11,49% mazāk nekā 2012./2013.mācību gadā.

2013./2014. mācību gadā Jelgavas Tehnoloģiju vidusskolā izglītojamo skaits palielinājās par 15%, jo izglītojamie izglītības iestādē uzņēma 1., 5. un 6.klasē.

Izglītības programmas izglītojamajiem ar īpašām vajadzībām piedāvā: Jelgavas 1.internātpamatskola, kurā mācās izglītojamie ar skoliozi un kustību traucējumiem un izglītojamie ar fiziskās un garīgās attīstības traucējumiem; Jelgavas 2.internātpamatskola,

kurā mācās izglītojamie ar garīgās veselības traucējumiem un izglītojamie ar mācīšanās traucējumiem, kā arī Jelgavas 1.pamatskola, kurā pamatizglītību iegūst izglītojamie ar garīgās attīstības traucējumiem.

Arī Jelgavas 2.pamatskola, Jelgavas 3.sākumskola, Jelgavas 4.vidusskola, Jelgavas 5.vidusskola, Jelgavas 6.vidusskola un Jelgavas Vakara (maiņu) vidusskola piedāvā speciālās pamatizglītības programmu izglītojamajiem ar mācīšanās traucējumiem.

2013./2014.mācību gadā no valsts budžeta mērķdotācijas 9 izglītības iestādēs tiek finansētas pagarinātās dienas grupas, kuras apmeklē 1023 izglītojamie, kas ir par 11,8% vairāk nekā iepriekšējā mācību gadā.

2013.gadā 9.klasi beidza 498 izglītojamie, no tiem izglītību vidusskolās 10.klasē turpina 327 (65,7%), vidējās profesionālajās izglītības iestādēs – 121 (24,3%), arodskolās – 29 (5,8%), strādā – 3 (0,6%), nestrādā un neturpina izglītību – 5 (1%), ārzemēs 13 (2,6%). 2012.gadā pēc pamatizglītības iegūšanas 93% Jelgavas jauniešu turpināja izglītību. 2013./2014.mācību gadā profesionālās izglītības iestādēs iestājās 30,1% no pamatskolas beidzējiem.

2013.gadā 12.klasi beidza 449 izglītojamie, tai skaitā augstskolās izglītību turpina 299 (66,6%), 1.līmeņa profesionālās augstākās izglītības iestādēs – 22 (4,9%), arodizglītības programmās ar iegūtu vidējo izglītību – 1 (0,2%), strādā 110 (24,5%), ārzemēs – 13 (2,9%) un nav iegūta informācija par 4 (0,9%) izglītojamo turpmāko izglītību.

Izglītojamo tālākā izglītības izvēle pēc vispārējās pamatizglītības un vispārējās vidējās izglītības programmu apguves

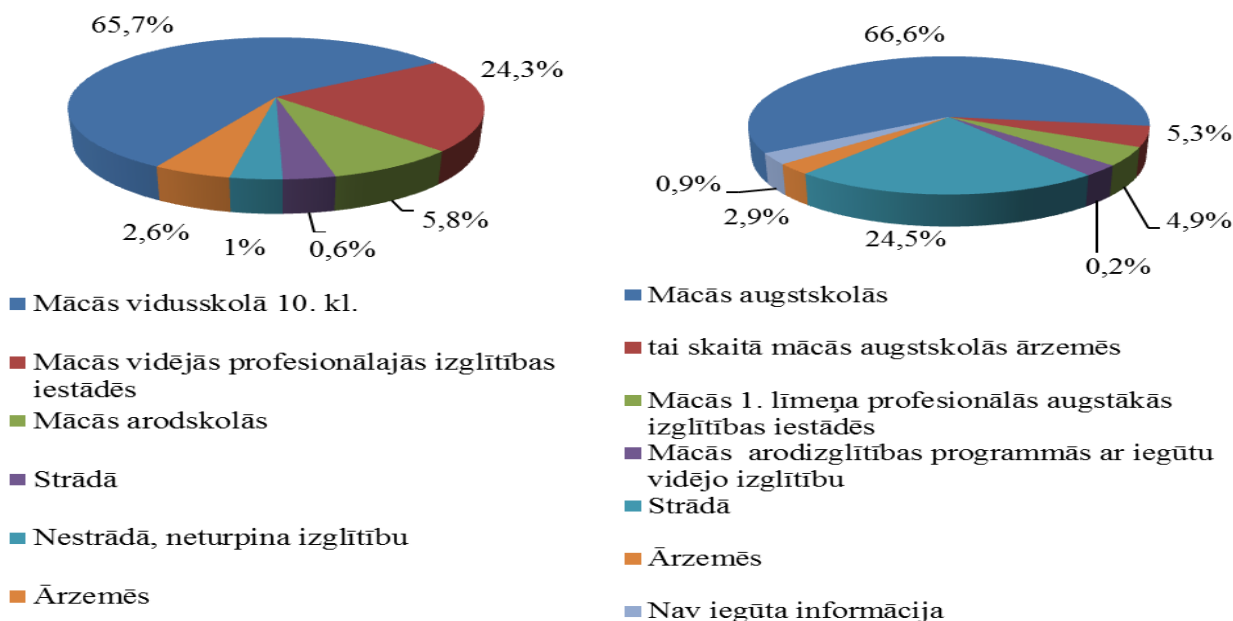

Avots: Jelgavas izglītības pārvaldes dati

12.klašu izglītojamo, t.sk. Jelgavas Vakara (maiņu) vidusskolas un profesionālo izglītības iestāžu audzēkņu, centralizēto eksāmenu rezultātu vidējais kopprocentis

Mācību priekšmets	Pilsētā	Valstī
Krievu valoda (svešvaloda)	71%	64%
Bioloģija	66%	65%
Ķīmija	64%	63%
Vācu valoda	57%	66%
Fizika	57%	53%

Mācību priekšmets	Pilsētā	Valstī
Latviešu valoda	54%	55%
Angļu valoda	53%	54%
Matemātika	35%	37%
Latvijas un pasaules vēsture	33%	37%

Avots: Jelgavas izglītības pārvaldes dati

Pamatojoties uz 2012.gada 3.septembrī apstiprinātiem grozījumiem Ministra kabineta noteikumos Nr.715 „Noteikumi par valsts vispārējās vidējās izglītības standartu un vispārējās vidējās izglītības mācību priekšmetu standartiem”, sākot ar 2012./2013.mācību gadu, centralizētajos eksāmenos izglītojamo mācību sasniegumus izsaka tikai procentuālajā novērtējumā.

2012./2013. mācību gadā 12.klašu absolventi centralizētos eksāmenos labus rezultātus uzrādīja bioloģijā un ķīmijā, kur rezultāti bija par 1% augstāki nekā valstī kopumā, fizikā – par 4% augstāki nekā valstī, un krievu valodā - par 7% augstāki nekā valstī. Zemāki nekā valsts vidējie rādītāji bija absolventu sasniegumi vācu valodas, Latvijas un pasaules vēstures un matemātikas valsts pārbaudes darbos. Lai paaugstinātu izglītojamo zināšanas svešvalodās izglītības iestādēm nepieciešams licencēt padziļinātas izglītības programmas.

6.3.3. PEDAGOĢISKO DARBINIEKU IZGLĪTĪBA

2013./2014.mācību gadā Jelgavā pirmsskolas izglītības iestādēs strādā 280 pedagogi, t.sk. ar augstāko pedagoģisko izglītību - 244 (87%) pedagogi, no tiem 31 (11%) ir maģistra grāds pedagoģijā, bet 2 (1%) - cita augstākā izglītība.

2013.gadā vispārīzglītojošās izglītības iestādēs strādāja 684 pedagogi, t.sk. ar augstāko pedagoģisko izglītību - 671 (98%), no tiem 63 (9%) pedagogi ar doktora grādu, 193 (28%) pedagoģijas maģistri, 32 (5%) pedagogi ar citu augstāko izglītību.

Izglītojamo un pedagoģisko darbinieku skaits Jelgavas vispārējās izglītības iestādēs

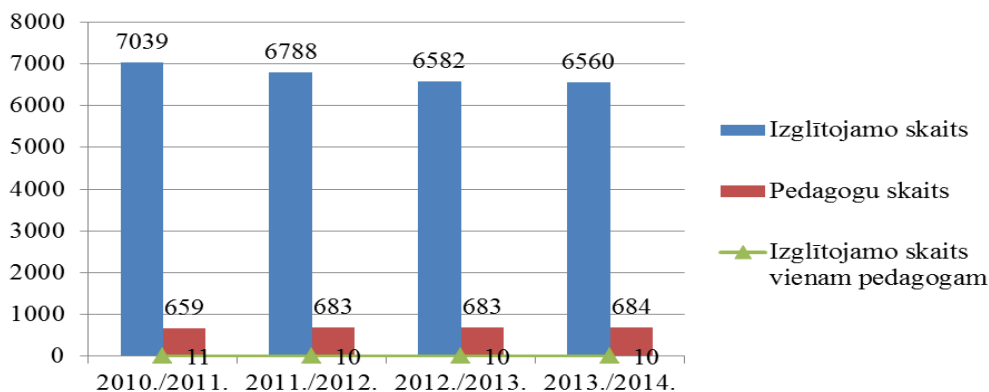

Avots: Jelgavas izglītības pārvaldes dati

Pēdējo gadu laikā vidējais izglītojamo skaits uz vienu pedagogu Jelgavas pilsētā svārstās no 10 līdz 11 izglītojamiem.

6.3.4. MĀCĪBU MATERIĀLĀS BĀZES UN IZGLĪTĪBAS VIDES ATTĪSTĪBA

2013.gadā tika veikti pirmsskolas izglītības iestādes „Vārpiņa” rekonstrukcijas un energoefektivitātes paaugstināšanas darbi. Pirms rekonstrukcijas pirmsskolas izglītības iestādē bija sešas grupas, kurās mācījās 152 bērni. Rekonstrukcijas laikā tika izbūvēta jauna grupas

telpa ar papildus 20 vietām, tādā veidā sniedzot iespēju 20 mazajiem jelgavniekiem apmeklēt pirmsskolas izglītības iestādi. Iestādē tika radītas 3 jaunas darba vietas.

2013.gadā tika uzsākta projekta „Jelgavas pilsētas pašvaldības pirmsskolas izglītības iestādes izveide Ganību ielā 66” īstenošana. Projekta rezultātā pirmsskolas izglītības iestādē no jauna tiks izveidotas vietas 280 bērniem, kas par 13,1% samazinās bērnu skaitu rindā uz vietām pašvaldības pirmsskolas izglītības iestādēs, 280 bērnu vecākiem radīs iespēju nodibināt vai turpināt darba attiecības un radīs 55 jaunas darba vietas pirmsskolas izglītības iestādē, tādējādi veicinot vienlīdzīgas nodarbinātības iespējas, pakalpojumu pieejamību un nodarbinātību.

Nozīmīgākie izpildītie remontdarbi (pašvaldības finansējums) 2013.gadā

Nr. p.k.	Veiktie darbi	Izmaksas, Ls (bez PVN)	Izglītības iestāde
1.	Aktu zāles vienkāršota renovācija	55 000	Jelgavas 4.vidusskola
2.	Aktu zāles remonts	20 000	Jelgavas Spīdolas ģimnāzija
3.	2.stāva gaitenja telpas remonts	23 000	Jelgavas Valsts ģimnāzija
4.	Sporta zāles stikla bloku demontāža, logu montāža, durvju nomainīšana, tualetes telpu remonts, virtuves ventilācijas sistēmas rekonstrukcija	35 000	Jelgavas 4.sākumskola
5.	Jumta seguma nomainīšana	28 000	Jelgavas Vakara (maiņu) vidusskola
6.	Ēdamzāles, virtuves telpu un trenāžieru zāles remonts	50 000	Jelgavas 1. internātpamatskola
7.	1.,2.,3.stāva gaitenju remonts	35 000	Jelgavas 2. internātpamatskola
	Kopā	246 000	

Avots: Jelgavas izglītības pārvaldes dati

6.3.5. BĒRNU TIESĪBU AIZSARDZĪBA

Pilsētas vispārējās un speciālās izglītības iestādēs strādā 12 sociālie pedagogi, 10 izglītības iestāžu psihologi, kas sadarībā ar medicīnisko personālu veido speciālistu atbalsta komandu atbalsta sniegšanai izglītojamajiem, vecākiem, skolotājiem un klašu audzinātājiem pedagoģiska, psiholoģiska un sociāla rakstura problēmu risināšanā.

2013.gadā Eiropas Sociālā fonda projekta „Izglītojamo ar funkcionāliem traucējumiem atbalsta sistēmas izveide” ietvaros darbu turpināja Iekļaujošās izglītības atbalsta centrs. Centra speciālisti – 2 izglītības psihologi, 2 logopēdi, speciālais pedagogs gada laikā konsultēja vairāk nekā 720 bērnu vecākus un pedagogus, veica vairāk nekā 550 bērnu izpēti un diagnostiku. Projekta noslēgumā visas pilsētas izglītības iestādes saņēma informatīvos, metodiskos un atbalsta materiālus skolotājiem darbam ar izglītojamajiem speciālās izglītības programmās.

2013.gadā darbu turpināja pilsētas pedagoģiski medicīniskā komisija. 20 komisijas sēdēs tika izskatīti 212 vecāku/aizbildņu iesniegumi par bērna intelektuālo spēju, veselības stāvokļa un mācīšanās grūtību iemeslu izvērtēšanu. Komisija izsniedza 212 atzinumus ar ieteikumiem atbalsta pasākumu nodrošināšanai un izglītības turpināšanai atbilstoši speciālās pirmsskolas un pamatizglītības izglītības programmām.

2013.gadā 9 pašvaldības izglītības iestādēs tika organizētas dienas nometnes vispārējās un speciālās pamatizglītības pirmā posma (1.-4.kl.) izglītojamajiem ar kopējo finansējumu Ls 10 800.

Jelgavas bērnu un jauniešu centra „Junda” vasaras nometnē „Lediņi” atpūtās vairāk nekā 700 bērni, tai skaitā 25 bērni izmantoja vasaras nometnē iekārtotā daudzfunkcionālā atbalsta centra bērniem ar īpašām vajadzībām pakalpojumus.

2013.gada vasarā tika organizēta 13, 14 un 15 gadus vecu izglītojamo nodarbinātība pilsētas pašvaldības iestādēs un kapitālsabiedrībās ar mērķi sniegt atbalstu Jelgavas pilsētas administratīvajā teritorijā deklarētajām ģimenēm ar bērniem vasaras brīvlaika lietderīgā

organizēšanā un darba prasmju apgūšanā. Nodarbinātībā tika iesaistīti 592 izglītojamie, darba algās un nodokļos samaksājot Ls 49 874,63.

Jelgavas pilsētas bāriņtiesa (turpmāk tekstā – bāriņtiesa) ir Jelgavas domes izveidota aizbildnības un aizgādības iestāde, kas savā darbībā pamatojas uz normatīvajiem aktiem un publisko tiesību principiem, un Jelgavas pilsētas administratīvajā teritorijā prioritāri nodrošina bērna vai aizgādībā esošās personas tiesību un tiesisko interešu aizstāvību

2013.gadā:

- bāriņtiesa ir informējusi Jelgavas sociālo lietu pārvaldi par 51 ģimeni, kurās ir 67 bērni, kuriem netiek pietiekami nodrošināta attīstība un audzināšana;
- ar bāriņtiesas lēmumu 40 vecākiem pārtrauktas 43 bērnu aizgādības tiesības, tajā skaitā ar bāriņtiesas lēmumu pārtrauktas bērna aizgādības tiesības sakarā ar konstatēto vardarbību 8 gadījumos, par kuriem bāriņtiesa sniegusi informāciju tiesībsargājošām iestādēm un šajos gadījumos uzsākts kriminālprocess;
- 18 vecākiem atjaunotas pārtrauktās aizgādības tiesības uz 30 bērniem;
- Latvijas Republikas tiesās iesniegti 29 prasības pieteikumi par aizgādības tiesību atņemšanu vecākiem. Ar tiesu spriedumiem 30 vecākiem atņemtas 44 bērnu aizgādības tiesības;
- ārpusģimenes aprūpe piemērota 44 pašvaldības bērniem, no tiem 3 bērni ievietoti audžuģimenēs, 22 bērni nodoti aizbildnībā, 19 bērni ievietoti ārpusģimenes aprūpes un rehabilitācijas institūcijās;
- sakarā ar vecāku izceļošanu darba meklējumos no Latvijas 8 bērni nodoti citu personu aprūpē;
- adoptēti 8 bērni, t.sk. 2 bērni adoptēti uz ārvalstīm;
- pašvaldībā ir 7 audžuģimenes, kurās ir ievietoti 3 pašvaldības bērni, bet pārējās ir izvēlējušās citu pašvaldību bērnus;
- pašvaldībā ir 79 aizgādībā esošas personas, 5 personas ieceltas par aizgādni mantojumam vai prombūtnē esošas personas mantai;
- bāriņtiesa pēc tiesas pieprasījuma devusi atzinumu 27 civillietās;
- pieņemti 17 vienpersoniski lēmumi par aizgādības tiesību pārtraukšanu vecākiem uz 24 bērniem;
- bāriņtiesa devusi atļauju 3 bērniem uzvārda maiņai;
- 43 vecākiem dota atļauja mantojuma pieņemšanai nepilngadīgā bērna vārdā;
- 27 ģimenes nosūtītas konsultāciju saņemšanai pie psihologa vai cita speciālista;
- notikušas 87 bāriņtiesas sēdes, pieņemti 407 lēmumi, saņemti 3012 ienākošie dokumenti un izsūtīti 3706 dokumenti;
- bāriņtiesā ierosinātas 224 lietas, lietvedībā atradās 799 aktīvas lietas.

6.3.6. PROFESIONĀLĀ IZGLĪTĪBA

2013./2014.mācību gadā profesionālās izglītības programmas Jelgavā īsteno Jelgavas Amatu vidusskola, Jelgavas Tehnikums, Jelgavas Mūzikas vidusskola, kuras piedāvā dažādas izglītības programmas gan jauniešiem, gan pieaugušajiem.

2013./2014. mācību gadā Jelgavas Amatu vidusskolā mācās 508 un Jelgavas Tehnikumā - 918 izglītojamie (t.sk. 252 izglītojamie mācās tālākizglītības programmās ieslodzījuma vietās), kopā - 1426 izglītojamie. Abās profesionālās izglītības iestādēs mācās arī izglītojamie no citām pašvaldībām, galvenokārt no Jelgavas un Ozolnieku novadiem.

Jelgavas Amatu vidusskola ir pašvaldības dibināta profesionālās izglītības iestāde, kurā var apgūt 11 kvalifikācijas: mazumtirdzniecības komercdarbinieks, maizes un miltu konditorejas izstrādājumu speciālists, tērpu stila speciālists, ciparu programmas vadības darbgaldu iestatītājs, konditors, pavārs, frizieris, viesmīlis, pavāra palīgs, montāžas darbu atslēdznieks un vizāžists.

2013.gadā Amatu vidusskola īstenoja Eiropas Savienības finansētas izglītības programmas ar iegūstamo kvalifikāciju viesmīlis, frizieris, vizāžists un ciparu programmas vadības darbvaldi iestatītājs. Programmu īstenošanas ilgums ir 1 vai 1,5 gadi un tās var apgūt jaunieši, kuri iepriekš jau ir ieguvuši vidējo izglītību. 2013./2014. mācību gadā viesmīļu kvalifikāciju apgūst 11 jaunieši, friziera kvalifikāciju – 25 jaunieši, vizāžista kvalifikāciju – 13 jaunieši un ciparu programmas vadības darbvaldi iestatītāja kvalifikāciju – 15 jaunieši.

Amatu vidusskolai ir noslēgti sadarbības līgumi ar divām Francijas Rueil- Malmaisones pilsētas profesionālās izglītības iestādēm: Apmācību centru AFOBAT un Santos –Dumont Viesmīļnozares un ekonomikas vidusskolu, Lietuvas Klaipēdas šūšanas un biznesa skolu, Ukrainas Ivano - Frankovskas augstāko profesionālo viesnīcu servisa un tūrisma skolu, Itālijas aģentūru „Eiropa-3000”, Como provinces Itālijā profesionālās izglītības apmācības centru un Keudas profesionālo koledžu Somijā. Sadarbības līgumu ietvaros tiek nodrošināta audzēkņu un pedagogu praktiskā un teorētiskā apmācība virtuves un degustācijas zāles darbības procesu organizācijā, ēdienu un konditorijas izstrādājumu gatavošanā. Audzēkņi un pedagogi iepazīstas ar ražošanas uzņēmumiem, praktizējas ražošanas uzņēmumos un iepazīstas ar valsts kultūru, vēsturi un tradīcijām pārtikas pārstādes jomā. Amatu vidusskolā atsevišķas praktiskās mācības pavāru un konditoru, maizes un miltu konditorejas speciālistu un viesmīļu grupu audzēkņiem, saskaņā ar mācību plānu, vada divi pedagogi no Francijas - Bruno Šaperons un Trio Žans Mišels. Amatu vidusskolas audzēkņiem ir nodrošinātas franču un itāļu valodas zināšanu apgūšanas iespējas. Sadarbības projekta ietvaros audzēkņi iegūst praktiskā darba pieredzi viesu apkalpošanā Francijas restorānos.

2013.gadā Jelgavas Amatu vidusskola turpina darbu UNESCO asociēto skolu projektā Latvijā virzienā izglītība ilgtspējīgai attīstībai.

Amatu vidusskola īsteno Eiropas Sociālā fonda finansētus projektus: „Sākotnējās profesionālās izglītības pievilcības veicināšana”, „Profesionālās izglītības programmu, pamatprasmju un kompetenču apguve izglītības un profesionālās karjeras turpināšanai”, Latvijas – Lietuvas pārrobežu sadarbības projektu „Kopīgi pasākumi jauno uzņēmēju radīšanai profesionālajās skolās Kauņas un Zemgales reģionos”. Amatu vidusskola īsteno arī Leonardo da Vinci apakšprogrammas mobilitātes projektus, lai nodrošinātu audzēkņu starptautisko prakses programmu īstenošanu Francijā un Itālijā.

Amatu vidusskola Eiropas Sociālā fonda projekta „Profesionālās izglītības programmu, pamatprasmju un kompetenču apguve izglītības un profesionālās karjeras turpināšanai” ietvaros īsteno profesionālās tālākizglītības programmu „Metālapstrāde” ar iegūstamo kvalifikāciju „Atslēdznieks” Jelgavas ieslodzījuma vietā, kurā izglītību 2013.gadā ieguva 15 izglītojamie.

2013.gada 2.septembrī Jelgavas Amatu vidusskola sadarbībā ar uzņēmumu SIA „DINEX LATVIA” uzsāka izglītojamo duālo apmācību specialitātē „Ciparu programmas vadības (CNC) darbvaldi iestatītājs” pēc vidējās izglītības.

Jelgavas Tehnikums ir Izglītības un zinātnes ministrijas dibināta profesionālās izglītības iestāde, kurā var apgūt 7 kvalifikācijas: apdares darbu tehniķis, mēbeļu galdnieks, viesmīlības pakalpojumu speciālists, automehāniķis, datorsistēmu tehniķis, klientu apkalpošanas speciālists, inženierkomunikāciju tehniķis. Jaunieši ar 9.klašu izglītību no 17 gadiem Jelgavas Tehnikumā Eiropas Savienības finansētā izglītības programmā var iegūt kvalifikāciju „autoatslēdznieks”. Jaunieši no 18 līdz 25 gadu vecumam, kuri iepriekš ir ieguvuši vidējo izglītību skolā, var iegūt kvalifikāciju „bārmenis”. Skola īsteno profesionālās tālākizglītības programmas arī ieslodzījuma vietās, kuras apgūst 252 izglītojamie.

2013.gada 12.septembrī Jelgavas Tehnikums sadarbībā ar uzņēmumu „AMO PLANT” uzsāka izglītojamo duālo apmācību specialitātē „Autoatslēdznieks”.

2013.gada 20.decembrī starp Valsts izglītības attīstības aģentūru un Jelgavas Tehnikumu tika noslēgta Vienošanās Nr.2013/0062/3DP/3.1.1.1.0/13/IPIA/VIAA/004 par Eiropas Reģionālās attīstības fonda līdzfinansēta projekta „Mācību aprīkojuma modernizācija un infrastruktūras uzlabošana Jelgavas Tehnikumā” īstenošanu. Projekta ietvaros paredzēts

uzlabot Jelgavas Tehnikuma infrastruktūru, kā arī modernizēt mācību aprīkojumu profesionālo un vispārīzglītojošo mācību priekšmetu apguvei, ieguldot 15 496 790 *euro*.

Jelgavas Mūzikas vidusskola piedāvā 7 profesionālās vidējās izglītības programmas - taustiņinstrumentu spēle, stīgu instrumentu spēle, pūšaminstrumentu spēle, sitaminstrumentu spēle, diriģēšana, vokālā mūzika un mūzika. 2013./2014. mācību gadā šīs programmas apgūst 57 audzēkņi.

6.3.7. PROFESIONĀLĀS IEVIRZES IZGLĪTĪBA

Profesionālās ievirzes izglītības programmas vispārīzglītojošo izglītības iestāžu izglītojamiem īsteno Jelgavas Mākslas skola, Jelgavas Mūzikas vidusskola, Jelgavas bērnu un jaunatnes sporta skola, Jelgavas specializētā peldēšanas skola un Jelgavas Ledus sporta skola.

Jelgavas bērnu un jaunatnes sporta skola, Jelgavas specializētā peldēšanas skola un Jelgavas Ledus sporta skola nodotas Jelgavas pilsētas pašvaldības iestādes „Sporta servisa centrs” pārraudzībā.

Jelgavas Mākslas skola profesionālās ievirzes izglītības programmā „Vizuāli plastiskā māksla” nodrošina sistematizētu pamatzināšanu un pamatprasmju apguvi vizuālajā mākslā, sekmē mākslinieciskās darbības pieredzi 247 izglītojamiem.

Jelgavas Mūzikas vidusskolas profesionālās ievirzes izglītības programmās mācās 405 audzēkņi vecumā no 6–18 gadiem. Skola piedāvā apgūt profesionālās ievirzes programmas klavierspēlē, akordeona spēlē, čella spēle, vijolspēle, ģitāras un kokles spēlē, pūšaminstrumentu (flauta, klarnete, saksafons, trompete, mežrags, eifonijs, oboja) spēlē, sitaminstrumentu spēlē, solo dziedāšanu - kora klasē.

Jelgavas Ledus sporta skolā tiek apgūta profesionālās ievirzes sporta programma hokejā un daiļslidošanā. 2013./2014. mācību gadā šajās programmās trenējās 278 audzēkņi, t.sk. 202 - hokejā, 76 - daiļslidošanā.

Jelgavas specializētās peldēšanas skolas profesionālās ievirzes izglītības programmā 2013./2014.mācību gadā trenējās 124 audzēkņi.

Jelgavas Bērnu un jaunatnes sporta skolā 2013./2014.mācību gadā 579 izglītojamie apgūst sporta izglītības programmas smaiļošanā un kanoe airēšanā, džudo, futbolā, basketbolā, vieglatlētikā, šahā, BMX, mākslas vingrošana.

6.3.8. INTEREŠU IZGLĪTĪBA

Interesešu izglītības programmas 2020 izglītojamajiem 2013.gadā piedāvāja 5 pašvaldības izglītības iestādes: Jelgavas bērnu un jauniešu centrs „Junda”, Jelgavas Mākslas skola, Jelgavas specializētā peldēšanas skola, Jelgavas Bērnu un jaunatnes sporta skola, Jelgavas Ledus sporta skola un 2 privātās interesešu izglītības iestādes – Radošo domu un darbu centrs „Svētelis” un Privātā mūzikas skola "BJMK Rokskola".

2013.gadā vispārīzglītojošās izglītības iestādēs interesešu izglītību finansēja 320 stundu apmērā, un tās apmeklēja 2172 izglītojamie. Vispārīzglītojošās izglītības iestādēs izglītojamie apmeklē sekojošās izglītojošās programmas:

- kultūrizglītības – dziedāšana, muzicēšana, dejošana, vizuālā un lietišķā māksla, teātra māksla;
- radošās industrijas – aktivitātes, kurās māksla mijas ar tehnoloģiju izmantošanu, radot inovatīvu produktu;
- sporta interesešu izglītība – visi sporta veidi, t.sk., tehniskie sporta veidi;
- tehniskā jaunrade – konstruēšana, modelēšana, robotika, elektronika, tehnoloģiju apguve, projektēšana u.c.;
- vides interesešu izglītība – vides izzināšana dažādās formās;

- citas jomas – novadpētniecība, gidi, žurnālistika un literārā jaunrade, jaunsargi, astronomija, svešvaloda, uzņēmējdarbība, līderības prasmju veidošana, brīvā laika aktivitātes u.c.

2013.gadā Jelgavas specializētās peldēšanas skolā interešu izglītības programmā „Peldēšana” 19 sākumsagatavotības grupās trenējas 228 audzēkņi. 2.klašu audzēkņiem Jelgavas pilsētas pašvaldība nodrošina bezmaksas peldētāpmācību 14 nodarbību apjomā.

2013.gadā Jelgavas Bērnu un jaunatnes sporta skolas interešu izglītības programmās darbojās 80 izglītojamie.

2013.gadā Jelgavas Ledus sporta skolā interešu izglītības programmā slidotāpmācība darbojās 284 izglītojamie.

2013.gadā Jelgavas Mākslas skolas interešu izglītības programmās (bērnu mākslas studija, cilvēka figūra tēlotāja mākslā, akvareļglezniecības meistardarbnīca) darbojās 44 bērni.

Jelgavas bērnu un jauniešu centru „Junda” apmeklēja 1289 audzēkņi vecumā no trim mēnešiem līdz 25 gadu vecumam.

Nometnē „Lediņi” notiek interešu izglītības pulciņš bērniem ar īpašām vajadzībām „Lediņu bitītes”.

Jelgavas bērnu un jauniešu centram ir izveidota sadarbība ar Lietuvas, Krievijas interešu izglītības kolektīviem. Interesu izglītības programmu audzēkņi ir sasnieguši augstus un labus rezultātus pilsētas, novada, republikas un starptautiskos konkursos gan individuālā, gan grupu konkurencē: „Trases automodelisms”, popgrupas „Smaids”, „Sporta tūrisms, alpīnisms un klinšu kāpšana”, „Līnijdejas”, tautas deju kolektīvus.

Pilsētā darbojas Radošo domu un darbu centrs „Svētelis”, kurā 2013.gadā tika īstenotas interešu izglītības programmas vizuālā māksla un floristika, kuras apguva 60 bērni un jaunieši ar īpašām vajadzībām.

6.3.9. ZEMGALES REĢIONA KOMPETENČU ATTĪSTĪBAS CENTRS

Zemgales reģiona Kompetenču attīstība centrs (ZRKAC) nodrošina Jelgavas pilsētas un Zemgales reģiona iedzīvotāju vajadzībām atbilstošu kvalitatīvu mūžizglītības piedāvājumu un metodisko, izglītojošo un informatīvo atbalstu formālās un neformālās izglītības iestādēm un pedagogiem.

ZRKAC izglītojošo darbību īsteno 5 nodaļas: Tālākizglītības nodaļa, Uzņēmējdarbības atbalsta nodaļa, Metālapstrādes mācību parks, Vispārējās un profesionālās izglītības atbalsta nodaļa un Informācijas resursu un tehnoloģiju nodaļa. Metodiskā bibliotēka sniedz atbalstu izglītības programmu īstenošanā.

2013.gadā ZRKAC izglītības programmu piedāvājumā tika iekļautas 239 programmas dažādu kompetenču pilnveidei dažādām mērķgrupām: strādājošajiem un bezdarbniekiem, pedagogiem, jauniešiem un senioriem, kā arī cilvēkiem ar speciālām vajadzībām, piesaistot ievērojamus līdzekļus apmācību nodrošināšanai.

2013.gada nogalē tika veikta iestādes akreditācija, iestāde akreditēta uz 6 gadiem. Akreditācijas laikā tika paplašināts akreditēto profesionālās pilnveides un profesionālās tālākizglītības programmu piedāvājums: „Floristikas pakalpojumi”, „Angļu valoda apkalpojošās nozares darbiniekiem, A (pamata) līmenis” un „Bērna aprūpes pamati”, kā arī papildināts neformālo izglītības programmu piedāvājums un izstrādātas jaunas izglītības programmas.

2013.gadā tiek parakstīts sadarbības līgums ar NVA par 24 dažādu neformālās izglītības programmu īstenošanas tiesībām, kurās var iesaistīties nodarbinātas personas.

Kopā 2013.gadā ar “mūžizglītības” kuponiem ZRKAC klientiem tika piedāvāta iespēja mācīties 21 dažādās valodu programmās un līmeņos, izmantojot pilnīgi apmaksātu kuponu vai veicot līdzmaksājumu tikai 30% apjomā no kursu cenas.

Projekta „Pieslēdzies, Latvija!” ietvaros ZRKAC no jūlija līdz oktobrim datorprasmes apguva 756 seniori. Par šo aktivitāti Jelgavas pašvaldība saņēma LATTELECOM gada balvu „Atbalsta punkts”.

Viens no ZRKAC darbības virzieniem informācijas pieejamības un jaunu iespēju IKT izmantošanas nodrošināšanā ir informācijas sistēmu izstrāde un pilnveide. 2013.gada septembra sākumā vizuālo tēlu ieguva ZRKAC virtuālā telpa jeb mājas lapa www.zrkac.lv.

Lai paplašinātu auditoriju, kurai pieejama informācija par ZRKAC pakalpojumiem, organizētajiem kursiem un pasākumiem, 2013.gadā tika turpināta aktuālās informācijas izvietošana iestādes profilā sociālajā tīklā www.draugiem.lv. Profila adrese internetā: <http://www.draugiem.lv/zrkac/> un tajā tiek reģistrēti vidēji 200 lapu skatījumi nedēļā.

2013.gadā kursu un semināru apmeklētības rādītāji, salīdzinājumā ar 2012.gadu, ir palielinājušies - grupu skaits pieauga par 13,3% un studentu skaits - par 38%, kas liecina par mūžizglītības pakalpojumu aktualitāti iedzīvotāju vidū.

ZRKAC semināru apmeklētības rādītāji 2005.-2013.gadā

	Grupu skaits	Studentu skaits
2005.gads	107	1073
2006.gads	189	1973
2007.gads	234	2849
2008.gads	251	4461
2009.gads	213	2565
2010.gads	277	4129
2011.gads	381	4635
2012.gads	400	7471
2013.gads	453	10 309

Avots: ZR KAC dati

6.4. KULTŪRA

Jelgavas pilsētas pašvaldības iestāde „Kultūra” (turpmāk tekstā – iestāde „Kultūra”) ir Jelgavas pilsētas pašvaldības kultūras iestāde, kas realizē valsts un Jelgavas pilsētas domes politiku kultūras jomā Jelgavas pilsētā. Tās valdījumā ir pilsētas kultūras nams, kultūras nams „Rota”, deju centrs „Cukurfabrika” un brīvdabas estrāde Uzvaras parkā.

2013.gadā kultūras budžets bija Ls 1 542 250, kas ir par Ls 254 887 vairāk nekā 2012.gadā. Daļa līdzekļu tika ieguldīta ilgtermiņa investīcijās – kultūras nama „Rota” pieguļošas teritorijas labiekārtošanas darbos un ventilācijas sistēmas izveidē, skatuves tehnikas resursu atjaunošanā, kā arī deju centra „Cukurfabrika” un Jelgavas kultūras nama, kultūras nama „Rota” funkcionēšanai nepieciešamā nodrošinājuma iegādei, kā arī tika atjaunoti un papildināti tautas mākslas kolektīvu tērpi, tai skaitā tautas tērpi.

2013.gadā iestāde „Kultūra” organizēja un administrēja Jelgavas pilsētas kolektīvu dalību XXV Vispārējos latviešu Dziesmu un XV Deju svētkos. Svētkos no Jelgavas kopumā piedalījās 1036 dalībnieki no 38 kolektīviem – 329 koristi, 466 tautas deju dejotāji, 92 pūtēji, 14 audējas, 12 tautas instrumentu spēlētāji, 22 folkloristi, 54 vokālo ansambļu dalībnieki, 23 aktieri un 24 mazākumtautību kolektīvu dalībnieki. Jelgavas delegācija bija lielākā aiz Rīgas, apliecinot, ka Jelgavā ir vieni no labākajiem kolektīviem visā valstī. «Koru karu» finālā 4.vidusskolas koris «Spīgo» novērtēts kā labākais Latvijas koris, iegūstot pirmo vietu.

Augstus rezultātus Dziesmu un deju svētku fināla skatē uzrādīja arī Jelgavas dejotāji. Tautas deju ansamblis «Diždancis» vadītājas Ievas Kareles vadībā ieguva fināla skatē starp A grupas kolektīviem trešo vietu, savukārt Latvijas labāko deju kolektīvu starpā iekļuva arī TDA «Lielupe».

Pūtēju orķestru finālskatē 2.vietu izcīnīja 4.vidusskolas pūtēju orķestris «Rota». Latviešu tautastērpu finālskatē koru grupā par uzvarētājiem atzīti pašvaldības iestādes „Kultūra” kora «Tik un tā» tautastērpi, kurus koris darināja speciāli uz Dziesmu un deju

svētkiem. Uzņēmēju, Tautas lietišķās mākslas studiju (TLMS), amatnieku biedrību tautas tērpu grupā TLMS «Dardedze» 2. un 3.vieta un audējai Ausmai Spalviņai 3. vieta.

Jelgava ir izveidojusies par reģiona kultūras centru, kura piedāvātie pasākumi ir kļuvuši pievilcīgi ne tikai jelgavniekiem – aizvien vairāk tos apmeklē iedzīvotāji no Rīgas, Zemgales, citām Latvijas, Igaunijas un Lietuvas pilsētām.

2013.gadā ir veiksmīgi turpināta sadarbība ar Latvijas Nacionālo teātri, Dailes teātri, M.Čehova Rīgas Krievu teātri, Valmieras Drāmas un Liepājas teātri, Latvijas koncertiem un Latvijas Leļļu teātri, Hermaņa Brauna fondu.

JPPI „Kultūra” 2013.gadā pašvaldības kultūras funkciju nodrošināšanai organizēja 71 bezmaksas pasākumu, kuru apmeklēja 195 036 interesentu, un nodrošināja citu Jelgavas pilsētas pašvaldības iestāžu 34 pasākumiem bezmaksas telpas, tehniskos un cilvēku resursus. Visbiežāk šie pakalpojumi tika sniegti Jelgavas Sabiedrības integrācijas pārvaldei un Jelgavas izglītības pārvaldei.

Lielākie iestādes „Kultūra” rīkotie pasākumi 2013.gadā

Nr. p.k.	Aktivitāte
1.	15. Starptautiskais Ledus skulptūru festivāls
2.	Stādu dienas Jelgavā
3.	Jelgavas pilsētas svētki 2013
4.	Koka skulptūru plenērs „Balti”
5.	7. Starptautiskais Smilšu skulptūru festivāls „Summer sings”
6.	Vasaras saulgriežu pasākumi un folkloras kopu saiets
7.	Pirmais Šamota skulptūru plenērs
8.	11. Piena paku laivu regate
9.	13 Vispārējie Latvijas Piena, Maizes un Medus svētki 2013
10.	Metāla apstrādes diena
11.	Pasākumi Valsts svētku programmas ietvaros;
12.	Latvijas amatierteātru festivāls „No aktiera nāk joki”
13.	Ziemassvētku ieskaņas sarīkojumi un Ziemassvētku jampadracis

Avots: JPPI „Kultūra” informācija

Arvien lielāku popularitāti gūst Starptautiskais Smilšu skulptūru festivāls, Starptautiskais Ledus skulptūru festivāls, Vispārējie Latvijas Piena, Maizes un Medus svētki un Piena paku laivu regate. Starptautiskā ledus skulptūru festivāls svinēja 15 gadu jubileju, atzīmējot šo reizi, tika veidota speciāla programma, kā arī izdota festivāla grāmata.

2013.gadā organizēja vairākus jaunus pasākumus: pirmais Šamota kvēlskulptūru plenērs Uzvaras parkā, akciju „Lauki ienāk pilsētā”, Chilaut vakars jauniešiem Raiņa parka u.c.

Jelgavniekiem pilsētas svētkos tika izveidots bērnu un jauniešu kolektīvu mūsdienas dejas horeogrāfisks lieluzvedums „Skudras nepadodas” Zemgales olimpiskajā centrā.

2013.gadā iekštelpās notika 247 pasākumi ar 118 280 lielu auditoriju, kā arī kolektīvu mēģinājumu 5120 stundas ar 80 520 personu apmeklējumu reizēm Jelgavas kultūras namā un 2420 stundas ar 25 520 personu apmeklējumu reizēm mēģinājumos kultūras namā „Rota”.

Kultūras pasākumu skaits un apmeklējums 2007.-2013.gadā

	2007	2008	2009	2010	2011	2012	2013
Kultūras pasākumu apmeklējums	310468	333700	327281	320966	242810	231771	292397
Kultūras pasākumu skaits	285	301	277	250	251	207	283

Avots: JPPI „Kultūra” informācija

2013.gadā kultūras pasākumiem bija liels apmeklētāju pieaugums. Profesionālu mākslinieku piesaistīšana izraisīja apmeklētāju interesi un atsaucību, līdz ar to būtiski palielinājies apmeklētāju skaits - par 60 626 apmeklētājiem vairāk nekā 2012.gadā.

2013.gadā tika organizēti:

- 71 koncerts, apmeklētāju skaits kopā – 31 343, t.sk. 36 – profesionāļu koncerti ar 16 177 apmeklētājiem, 35 amatierkolektīvu koncerti ar 15 208 apmeklētājiem;
- 22 kino seansi, kas tika orientēti uz skolēnu un jauniešu auditoriju tieši skolas brīvlaikos, kā arī tika veiksmīgi demonstrētas Latvijā un Lietuvā producētās filmas. Kopumā kinoseansus apmeklēja 7519 interesenti;
- 28 profesionālo teātru izrādes un 38 amatierteātru izrādes, no kurām 6 izrādes bija vērojamas krievu valodā. Kopumā profesionālo teātru izrādes saistīja 14 033 cilvēkus, amatierteātru izrādes – 6 345 skatītājus;
- 15 izrādes bērniem ar 5 746 skatītājiem.

Pasākumu un apmeklētāju skaits pa veidiem 2013.gadā

2013.g. pasākumi	Pasākumu skaits	Apmeklētāju skaits
Koncerti	71	31 343
Izrādes	66	20 378
Izstādes	34	43 423
Valsts / tradicionālie svētki	21	72 518
Konferences/ semināri	9	2 150
Literārs pasākums	1	240
Konkurss/skate	6	1 738
Izklāides sarīkojumi	47	12 914
Festivāli	6	100 174
Kinoizrādes	22	7 519
Pavisam kopā	283	292 397

Avots: JPPI „Kultūra” informācija

Apmeklētākie kultūras pasākumi Jelgavā 2005.-2013.gadā

Nosaukums	Apmeklētāji								
	2005	2006	2007	2008	2009	2010	2011	2012	2013
Starptautiskais ledus skulptūru festivāls Jelgavā	25 000	45 000	72 000	42 000	42 000	47 000	45 089	40 000	41 000
Lieldienu pastaiga Jelgavas pils parkā		800	1000	2100	3 000	1 500	2 300	1 800	2 400
Latvijas Stādu dienas Jelgavā				25 000	16 000	8 500	12 000	13 500	14 000
Jelgavas pilsētas svētki	35 000	15 000	18 000	31 000	12 000	17 500	22 600	22 600	23 500
Starptautiskais Smilšu skulptūru festivāls Jelgavā			20 000	23 000	21 000	25 000	26 000	25 000	25 400
Vispārējie Latvijas Piena, Maizes un Medus svētki Jelgavā, Piena paku laivu regate	15 000	15 000	25 000	20 000	10 000	18 000	21 500	22 000	23 000

Nosaukums	Apmeklētāji								
	2005	2006	2007	2008	2009	2010	2011	2012	2013
18. novembra svētku programmas. Uguņošana.		12 000	15 000	20 000	15 000	15 000	16 000	21 000	25 000
Metāla svētki								8 000	12 000
Kopā:	75 000	87 800	151 000	163 100	119 000	132 500	145 489	153 900	166 300

Avots: JPPI „Kultūra” informācija

Lai veicinātu mākslas un kultūras tradīciju iedzīvināšanu pilsētas kultūrvidē un plašas sabiedrības iesaistīšanu kultūras dzīvē, Jelgavas pilsētas pašvaldības Kultūras padome katru gadu izsludina kultūras pasākumu projektu konkursu.

2013.gadā Kultūras padomei (turpmāk KP) izskatīšanai tika iesniegti 36 projekti, par kopējo pieprasīto summu LVL 38 050.50. Pašvaldības piešķirtais KP projektu konkursa finansējums sastādīja LVL 7000.00. Kopumā finansiāli tika atbalstīti 24 projekti un 1 projekts saņēma JPPI Kultūra tehniskais atbalstu pasākuma nodrošinājumam

Jelgavas pilsētas pašvaldības Kultūras padomes piešķirtais finansējums iesniegtajiem projektiem 2007.-2013.gadā

	2007	2008	2009	2010	2011	2012	2013
Iesniegtie projekti	42	41	36	45	48	41	36
Finansiāli atbalstītie projekti	24	26	14	29	30	24	24
KP Finansējums	10 000	10 000	5 000	5 000	5 000	7 000	7 000

Avots: JPPI „Kultūra” informācija

6.5. ĢEDERTA ELIASA JELGAVAS VĒSTURES UN MĀKSLAS MUZEJS

Ģederta Eliasa Jelgavas Vēstures un mākslas muzejs (turpmāk tekstā – Jelgavas muzejs) ir aģentūras „Kultūra” pārraudzībā esoša Jelgavas pilsētas pašvaldības iestāde.

Jelgavas muzejam ir viena filiāle – Ādolfa Alunāna memoriālais muzejs (ĀAMM).

Jelgavas muzejs ir akreditēts, t.i. tam ir valsts atzīta muzeja statuss, līdz 2015.gada 05.maijam. Iestāde ir atbildīga par Zemgales kultūretnogrāfiskā novada kultūrvēstures procesu pētniecību, artefaktu krājuma veidošanu, sabiedrības kultūrvēsturiskās atmiņas un vēsturiskās apziņas uzturēšanu ar muzejiskiem līdzekļiem.

Jelgavas VMM muzeja krājums 2013.gadā ir palielinājies par 319 vienībām un pašlaik muzeja krājuma priekšmetu skaits ir 91083 vienību liels. No muzeja krājuma pastāvīgajās ekspozīcijās un izstādēs bija eksponētas 4275 muzeālijas. Pētnieciskajam darbam muzeja krātuvēs izmantoti 3311 priekšmeti, bet digitālās fotokopijas izgatavotas 700 muzeja priekšmetiem. Pārskata periodā konservēti un restaurēti 12 priekšmeti.

ĀAMM krājums pārskata periodā ir palielinājies par 44 vienībām un pašlaik muzeja krājuma priekšmetu kopskaits ir 6627 vienības, no kurām 5404 priekšmeti ir pamatkrājumā.

Jelgavas muzejs 2013.gadā bija atvērts apmeklētājiem 253, bet Ā.Alunāna muzejs 250 dienas. 2013.gadā muzeju un tā filiāli apmeklēja 21031 interesents, no tiem 136412 bija bezmaksas apmeklējumi. 2013.gadā muzejā un tā filiālē bija iekārtotas 32 izstādes.

6.6. JELGAVAS REĢIONĀLAIS TŪRISMA CENTRS

Jelgavas pilsētas pašvaldības iestāde „Jelgavas reģionālais tūrisma centrs” (turpmāk tekstā JRTC) ir pašvaldības izveidota iestāde ar mērķi veicināt tūrisma un kultūrizglītības attīstību Jelgavas pilsētā.

Jelgavas Sv. Trīsvienības baznīcas tornis (turpmāk tekstā Tornis) arī 2013.gadā bija apmeklētākais tūrisma objekts pilsētā, gada laikā – 37 659 apmeklētāji. Tornī novadītas 108 ekskursijas.

Torņa 5.stāva ekspozīcijas „Zemgalietes tautas tērps” telpās, popularizējot latviešu gadskārtu tradīcijas (puzuru gatavošana, mīlestības ziepju gatavošana u.c.), novadītas 11 plānotās tematiskās radošās nodarbības ar kopējo apmeklētāju skaitu 170 cilvēki un individuālajām interesentu grupām (ģimeņu, jaunlaulāto) novadītas 27 nodarbības ar kopējo dalībnieku skaitu 191 cilvēks.

Torņa 9.stāva izstāžu zālē izveidotas un notikušas 8 mākslas darbu izstādes un keramikas mākslas darbu izstāde pie Torņa Jelgavas pilsētas svētku laikā.

Torņa skatu laukumā notikusi 51 laulību ceremonija ar 1229 dalībniekiem, 60 dažādi korporatīvie un privātie pasākumi ar 1261 dalībnieku. Torņa izstāžu un skatu laukumā noorganizēti 8 pasākumi (koncerti, dzejas vakari) ar 102 apmeklētājiem.

Torņa 7.stāva konferenču zālē noticis 91 pasākums (konferences, semināri, privātie ģimeņu pasākumi) ar kopējo dalībnieku skaitu - 1896 cilvēki. Noorganizēti 7 tematiskie tūrisma vakari.

Jelgavas Sv. Trīsvienības baznīcas tornī tiek veikta suvenīru tirdzniecība ar Jelgavas pilsētas un Jelgavas Sv. Trīsvienības baznīcas simboliku.

Tūrisma informācijas pieprasījumi Jelgavas reģionālajā tūrisma centrā

Informācijas pieprasījumu skaits 2012.gadā					Informācijas pieprasījumu skaits 2013.gadā			
Gadā	Jelgavas un apkārtnes iedzīvotāji	Latvijas iedzīvotāji	Ārzemnieki	Kopā	Jelgavas un apkārtnes iedzīvotāji	Latvijas iedzīvotāji	Ārzemnieki	Kopā
Kopā	605	773	1052	2430	1375	1932	1628	4935
%	25	32	43	100	28	39	33	100

Avots: JPPI „Jelgavas reģionālais tūrisma centrs” informācija

Apkopotā tūrisma statistika rāda, ka 2013.gadā Jelgavas tūrisma informācijas centrā reģistrēti 4935 informācijas pieprasījumi, kas ir par 2505 jeb 103% vairāk, salīdzinot ar 2012.gadu. Tas ir lielākais tūrisma informācijas pieprasījumu skaits Jelgavā kopš 2010.gada.

Ārvalstu tūristu izcelsmes valstis un skaits

Ārvalstu tūristi 2012.gadā			
Vieta	Valsts	Skaits	Procenti
1	Lietuva	266	25%
2	Krievija	188	18%
3	Vācija	158	15%
4	Igaunija	65	6%
5	Polija	54	5%
6	Zviedrija	37	4%
7	Spānija	31	3%

Ārvalstu tūristi 2013.gadā			
Vieta	Valsts	Skaits	Procenti
1	Lietuva	535	33%
2	Krievija	220	14%
3	Vācija	161	10%
4	Igaunija	99	6%
5	ASV	55	3%
6	Polija	52	3%
7	Francija	47	3%

Avots: JPPI „Jelgavas reģionālais tūrisma centrs” informācija

2013.gadā TIC pēc informācijas vērsās 1628 ārvalstu tūristi, kas ir par 55% vairāk nekā 2012.gadā. Valstis, no kurām visvairāk bijuši tūristi - Lietuva (33%), Krievija (14%), Vācija (10%).

Apmeklētāko objektu TOP Jelgavā

Vieta TOPā	Objekts	Apmeklētāju skaits 2012.gadā	Objekts	Apmeklētāju skaits 2013.gadā
1.	Jelgavas Sv. Trīsvienības baznīcas tornis	32 552	Jelgavas Sv. Trīsvienības baznīcas tornis	37 659
2.	Ģ. Eliasa Jelgavas Vēstures un mākslas muzejs	18 008	Ģ. Eliasa Jelgavas Vēstures un mākslas muzejs	16 839
3.	Latvijas Lauksaimniecības Universitātes muzejs Jelgavas pilī	10 756	Latvijas Lauksaimniecības Universitātes muzejs Jelgavas pilī	10 957
4.	Kurzemes hercogu kapenes Jelgavas pilī	4736	Kurzemes hercogu kapenes Jelgavas pilī	4 180
5.	Ā. Alunāna memoriālais muzejs	4694	Ā. Alunāna memoriālais muzejs	3 993
6.	Latvijas Dzelzceļa vēstures muzejs, Jelgavas ekspozīcija	3208	Autobusu rūpnīca „AMOPLANT”	2 750
7.	„Keramika LV”	2134	Latvijas Dzelzceļa vēstures muzeja Jelgavas ekspozīcija	2 742
8.	Autobūves rūpnīca AS „AMO PLANT”	1216	Keramikas ražotne „Keramika LV”	2 433

Avots: Jelgavas reģionālais tūrisma centrs apkopojums pēc objektu īpašnieku sniegtās informācijas

JRTC piedalījās starptautiskajās tūrisma izstādēs – gadatirgos, sniedzot informāciju un dārot tūrisma materiālus (kartes, brošūras, tūrisma avīzes u.c.) par Jelgavas pilsētu, Jelgavas novadu un Ozolnieku novadu, saderībā ar Tūrisma attīstības valsts aģentūru Viļņā „Adventur”, Lietuvā; Berlīnē, „ITB”, Vācijā; Maskavā „Mitt”, Krievijā; Gēteborgā, „TUR”, Zviedrijā.

2013.gadā, veicinot sadarbību ar tūrisma nozares uzņēmējiem un popularizējot tūrisma iespējas vietējiem iedzīvotājiem un tūristiem Jelgavā, Jelgavas novadā un Ozolnieku novadā, JRTC organizēja:

- 1) vasaras tūrisma sezonas atklāšanas pasākumu maijā;
- 2) pasaules tūrisma dienas atzīmēšanu septembrī;
- 3) 11 tūrisma seminārus;
- 4) ekskursijas tūrisma sezonā un lielākajos pasākumos – 25 ekskursijas, kopējais dalībnieku skaits - 734, tajā skaitā: 6 - kājām, 6 - ar velosipēdiem, 13 - ar autobusu,;
- 5) akciju „Garšas tūre Jelgavā”, popularizējot Jelgavas pilsētas īpašos ēdienus un tūrisma objektus Jelgavā;
- 6) akciju „Atklāj pašmāju garšas noslēpumus”, popularizējot vietējo mājražotāju produkciju un ēdināšanas uzņēmumus gan Jelgavas pilsētā, gan reģionā u.c.

JRTC sagatavotie tūrisma materiāli izplatīti Jelgavas pilsētas, Jelgavas novada un Ozolnieku novada tūrisma objektos, Latvijas pašvaldību pilsētu un novadu tūrisma informācijas centros, Starptautiskajās tūrisma izstādēs.

JPPI „Jelgavas reģionālais tūrisma centrs”, kā partneris piedalījies projekta „Velomaršrutu tīkla attīstība un uzlabošana Centrālbaltijas teritorijā” (Centrālbaltijas velotīkls) īstenošanā, un 2013.gadā projekta ietvaros ir:

- izstrādāts pētījums par velotūrisma attīstības iespējām Jelgavas pilsētā un apkārtējā teritorijā un, sadarbībā ar piesaistītajiem ekspertiem, izstrādāti 10 velotūrisma maršruti, kas reģistrēti vienotā Latvijas velomaršrutu datu bāzē;

- izdoti trīs dažādi materiāli, kuros ietverti būtiskākie tūrisma objekti, izstrādātie velo maršruti un apraksti par teritoriju;
- uzstādīti 10 lielformāta informatīvie stendi – 5 Jelgavas pilsētā, 3 Jelgavas novadā un 2 Ozolnieku novadā;
- uzstādīti 80 velo statīvi pie dažādiem tūrisma un apskates objektiem – 37 velo statīvi Jelgavas pilsētā, 28 velo statīvi Jelgavas novadā un 15 velo statīvi Ozolnieku novadā;
- nomarkēti 2 velo maršruti: „Muižas un Zemgales ainavas” (Nr. 407) un „Iepazīsti Ozolnieku un to apkārtni” (Nr. 408), un kopā uzstādītas 164 ceļa zīmes Nr. 842;
- iegādāts mobilais izstāžu stends un notikusi dalība 4 starptautiskajās tūrisma izstādēs: „Matka” Helsinkos, „Reisen” Hamburgā, „Balttour 2013” Rīgā, „Tourest” Tallinā.
- noorganizētas 7 velo ekskursijas, kuru laikā ir testēti iespējamie velo maršruti, ekskursijā piedalījušies 145 dalībnieki.

6.7. JELGAVAS ZINĀTNISKĀ BIBLIOTĒKA

Jelgavas Zinātniskā bibliotēka ir Jelgavas pilsētas pašvaldības kultūras, izglītības un informācijas iestāde, kura atkārtoti akreditēta reģiona galvenās bibliotēkas statusā.

Jelgavas Zinātniskā bibliotēka ir reģionālais bibliotēku mācību centrs, Starpbibliotēku abonementu centrs Zemgalē un veic Jelgavas un Ozolnieku novadu pašvaldību bibliotēku galvenās bibliotēkas funkcijas, darbojas kā koordinējošais un metodiskais centrs.

Jelgavas Zinātniskā bibliotēka veido publisko un skolu bibliotēku elektronisko kopkatalogu pilsētas, novadu un skolu bibliotēkām. Kopkatalogs satur 112 355 bibliogrāfiskos ierakstus par 606 793 eksemplāriem 60 bibliotēkās un novadpētniecības datu bāzi, kura satur 84 790 ierakstus, tiek veidota un papildināta datu bāze ”Ievērojami cilvēki Jelgavā”. 2013.gadā turpinājās arī Normunda Reča kolekcijas digitalizēto Jelgavas attēlu bibliogrāfisko ierakstu veidošana, interneta vietnē www.jzb.lv izveidota sadaļa „Par Jelgavu”, kurā apkopota informācija gan par pilsētas vēsturi, gan mūsdienām.

2013.gadā Jelgavas pilsētas iedzīvotāju bibliotekāro apkalpošanu veica 4 bibliotēkas - Jelgavas Zinātniskā bibliotēka un tās 3 filiāles - „Pārlielupe”, Miezītes bibliotēka un bērnu bibliotēka „Zinītis”. Kopējais lasītāju skaits četrās pilsētas bibliotēkās – 9996, katru dienu pilsētas bibliotēkas vidēji dienā apmeklēja 403 apmeklētāji, kopējais apmeklējums gadā – 221129 (t.sk. virtuālie – 113 825, kas ir 51 % no kopējā apmeklējuma skaita).

Bibliotēku apmeklētājiem tiek nodrošināta bezmaksas interneta lietošana un bibliotēku apmeklētājiem pieejamas datu bāzes – Letonika, Lursoft laikrakstu bibliotēka, EBSCO, pasakas.net. Bibliotēkas piedalījās Lattelecom sociālās iniciatīvas projektā „Pieslēdzies, Latvija” apmācot 324 Jelgavas seniorus.

Lasītāju sadalījums pa vecuma grupām 2013. gadā

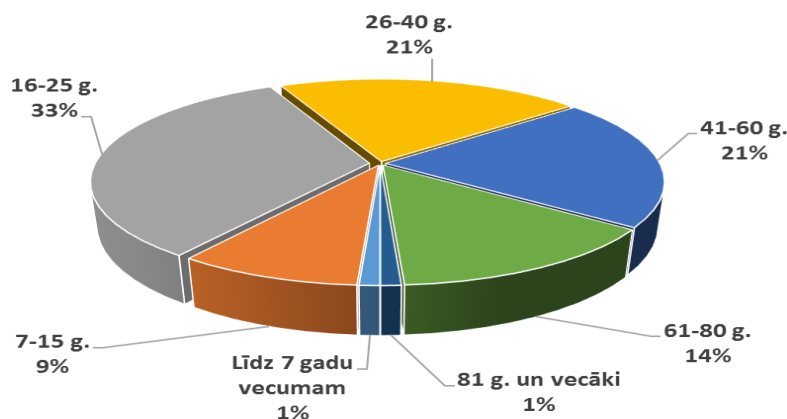

Kopējais bibliotēku krājums uz 2014.gada 1.janvāri – 204 121 krājuma vienība, t.sk. 88% - grāmatas, periodika – 9%, audiovizuālie materiāli – 2%. Bibliotēku apmeklējuma mērķi: 49% - mācības, 32% - izklaide, 19% - mūžizglītība. Sadalījumā pa vecuma grupām lielāko bibliotēku apmeklētāju īpatsvaru veido jaunieši vecumā no 16-25 gadiem – 33%, apmeklētāji no 26-40 gadiem – 21% un no 41-60 gadiem – 21%.

6.8. SPORTS

Jelgavas pilsētas pašvaldības iestāde „Sporta servisa centrs” (SSC) ir Jelgavas pilsētas domes izveidota iestāde, kura īsteno pašvaldības kompetenci sporta jomā. Tās pārraudzībā ir pašvaldības profesionālās ievirzes un interešu izglītības iestādes (sporta skolas) – „Jelgavas Bērnu un jaunatnes sporta skola”, „Jelgavas Specializētā peldēšanas skola” un „Jelgavas Ledus sporta skola”. Savu iespēju robežās pašvaldības iestāde „Sporta servisa centrs” atbalsta sporta klubus, biedrības pilsētas sporta pasākumu organizēšanā un sporta bāzu uzturēšanā, kā arī sportistu sporta meistarības pilnveidi, sekmējot pilsētas sportistu piedalīšanos valsts mēroga un augsta līmeņa sacensībās.

2013.gadā sadarbībā ar sporta veidu federācijām un citām organizācijām, Jelgavā, Zemgales olimpiskajā centrā organizētas nozīmīgas valsts un starptautiska mēroga sacensības, t.sk.: Eiropas čempionāta 2.kvalifikācijas kārtā jauniešiem volejbolā, Starptautisks mākslas vingrošanas turnīrs „Baltic Flower 2013”, Baltijas kauss ratiņbasketbolā, pārspēle Latvija – Turcija par iekļūšanu EČ finālā volejbolā, UEFA Eiropas U-21 čempionāta kvalifikācijas spēle Latvija – Lihtenšteina un Latvija – Ukraina, Olimpiskā čempiona Jāņa Lūša kausa izcīņas sacensības šķēpa mešana, draudzības spēle futbolā U-23 izlasei Latvija – Anglija, atlases sacensības skolu pasaules čempionātam volejbolā 2014.gadā, „Olimpiskā diena 2013”, pārbaudes spēle futbolā U-17 izlasei Latvija – Moldova, 2012/2014 gada Eiropas nāciju kausa spēle regbijā Latvija – Andora, Zemgales rudens maratons – Latvijas, Baltijas čempionāts smaiļošanā un kanoe airēšanā, Starptautisks turnīrs kērlingā „Zemgales kauss 2013”.

Nozīmīgākie sporta sasniegumi 2013.gadā:

- Gatis Pranks (Jelgavas ūdens sporta klubs „Barons”) - seškārtējs 2013.gada Latvijas čempions kanoe airēšanā un Baltijas čempions; 5.vieta Pasaules kausā C-1 laivu klasē 500 metru distancē;
- Elīna Pranka (Jelgavas ūdens sporta klubs „Barons”) - divkārtēja Latvijas čempione kanoe airēšanā un Baltijas čempione; 4.vieta Pasaules kausā C-1 laivu klasē 3000 metru distancē un C-4 200 metru distancē;
- Kalvis Kalniņš (cīņas klubs „Milons”) - 3.vieta Eiropas čempionātā karatē un 2.vieta pasaules cīņas sporta veidu spēlēs „Worlds Combat Games”;
- Alberts Jurčenko (cīņu klubs „Milons”) - 1.vieta Latvijas čempionātā kadetiņiem; 1.vieta Latvijas Jaunatnes vasaras olimpiādē; 5.vieta Eiropas čempionātā kadetiņiem; 3.vieta Pasaules čempionātā kadetiņiem.

6.9. SABIEDRISKĀ KĀRTĪBA UN DROŠĪBA

Jelgavas pilsētas pašvaldības policija ir pašvaldības iestāde, kuras pienākums ir aizsargāt personu dzīvību, veselību, tiesības un brīvības, īpašumu, sabiedriskās un valsts intereses no noziedzīgiem un citiem prettiesiskiem apdraudējumiem.

2013.gadā Operatīvās vadības nodaļā (turpmāk - OVN) saņemts 9341 izsaukums, kas ir par 15,3% vairāk nekā 2012.gadā. Lielāko izsaukumu īpatsvaru veido izsaukumi saistībā ar iereibušām personām sabiedriskā vietā – 2545 izsaukumi - par 34,7% vairāk nekā 2012.gadā.

POIC, veicot publisko teritoriju videonovērošanu, periodā no 2013.gada 1.janvāra līdz 2013.gada 31.decembrim OVN nodevis 567 izsaukumus, par 84,7% vairāk nekā 2012.gadā. 2013.gadā sadarbība ar medicīnas iestādēm un neatliekamo medicīnisko palīdzību bijusi 556

gadījumos, ar Valsts ugunsdzēsības un glābšanas dienesta Zemgales reģiona brigādes Jelgavas daļu – 304 gadījumos, ar Valsts policijas Zemgales reģionālās pārvaldes Jelgavas iecirkni – 156 gadījumos un ar citām iestādēm – 58 gadījumos. OVN sastādījuši 62 administratīvā pārkāpuma protokolus, kas ir trīs reizes vairāk nekā 2012.gadā.

Satiksmes uzraudzības nodaļas (turpmāk - SUN) darbinieki, patrulējot pa Jelgavas pilsētu, nodrošina kārtību gan uz ceļiem un ielām, gan arī citās publiskās vietās, īpašu uzmanību vēršot transportlīdzekļu un gājēju kustības ievērošanai. 2013.gadā SUN darbinieki sastādījuši 292 administratīvā pārkāpuma protokolus, kas ir par 37,7% vairāk nekā 2012.gadā, un par 149,6% vairāk, salīdzinājumā ar 2011.gadu. 2013.gadā SUN darbinieki sastādījuši 2582 administratīvā pārkāpuma protokolus - paziņojumus par apstāšanās un stāvēšanas noteikumu pārkāpumiem (bez transportlīdzekļa vadītāja klātbūtnes), kas ir par 9,4% vairāk nekā 2012.gadā. Atrodoties Jelgavas pilsētas ielās, SUN darbinieki 2013.gadā 902 gadījumos izteikuši mutiskus aizrādījumus. 2013.gadā laika periodā no 15.maija līdz 15.septembrim Jelgavas pilsētas pludmalē par sabiedrisko kārtību un atpūtnieku veselību un drošību rūpējās SUN inspektori – glābēji. Par pārkāpumiem Jelgavas pludmalē izteikti 241 mutisks aizrādījums, kas ir par 24,7% mazāk nekā 2012.gadā un par 7% mazāk nekā 2011.gadā. 2013.gadā pārbaudīto atpūtas kuģu skaits palicis vienā līmenī ar 2012.gadu – pārbaudīti 210 atpūtas kuģi.

Patruļpolicijas nodaļa (turpmāk - PPN) veic regulāru patrulēšanu pilsētas ielās, apkalpo saņemtos izsaukumus, nodrošina sabiedrisko kārtību un drošību pasākumu laikā. PPN 2013.gadā sastādīja 632 administratīvā pārkāpuma protokolus, salīdzinot ar 2012.gadu to skaits ir samazinājies par 16,4%. 2013.gadā pārkāpuma izdarīšanas vietās kopumā izteikti 347 mutiski aizrādījumi, kas ir par 32,9% vairāk nekā 2012.gadā, un par 67,6% vairāk nekā 2011.gadā. Preventīvo pasākumu ietvaros, saistībā ar noziedzīgiem nodarījumiem, 2013.gadā kopumā pārbaudītas 2927 aizdomīgas personas. Operatīvās rīcības rezultātā 2013.gadā aizturētas 156 personas uz aizdomu pamata par noziedzīgu nodarījumu. Kā arī 2013.gadā PPN darbinieki nodrošināja kārtību 58 sporta pasākumos, 38 izglītības iestāžu organizētajos pasākumos, kā arī 48 citu organizāciju rīkotajos pasākumos, tai skaitā pašvaldības iestādes "Kultūra" un pilsētas domes rīkotajos publiskajos pasākumos.

Medicīniskās atskurbtuves nodaļas (turpmāk - MAN) galvenais uzdevums ir personu ievietošana medicīniskajā atskurbtuvē līdz to atskurbšanai, sniedzot medicīnisku un citu neatliekamo palīdzību, ja personas alkohola reibuma stāvoklī zaudējušas spēju patstāvīgi pārvietoties, kuras var nodarīt kaitējumu apkārtējiem vai pašas sev. 2013.gadā MAN ievietota 2591 persona, kas ir par 31,1% vairāk nekā 2012.gadā. MAN darbinieki 2013.gadā sastādījuši 755 administratīvā pārkāpuma protokolus, salīdzinot ar 2012.gadu, to skaits ir palielinājies par 31,8%.

Sabiedriskās kārtības un drošības nodaļas darbinieki veic svarīgu pašvaldības objektu (8 pašvaldības objekti) diennakts apsardzes nodrošināšanu, kuras laikā tiek kontrolēta sabiedriskā kārtība un drošība. 2013.gadā minētās nodaļas darbinieki sastādījuši 22 administratīvā pārkāpuma protokolus, kas ir par 76,6% mazāk nekā 2012.gadā. 2013.gadā, veicot preventīvos pasākumus, 523 gadījumos izteikti mutiski aizrādījumi, kas ir par 40,1% mazāk nekā 2012.gadā.

Pilsētas iecirkņu grupā sastādīto administratīvā pārkāpuma protokolu skaits būtiski samazinājies – 2013.gadā sastādīti 149 administratīvā pārkāpuma protokoli, kas ir par 27,3% mazāk nekā 2012.gadā, un par 43,6% mazāk nekā 2011.gadā. Preventīvā darba skaits 2013.gadā saglabājās augstā līmenī, tas veikts 1211 gadījumos, kas ir par 14,6% mazāk nekā 2012.gadā.

Nepilngadīgo likumpārkāpumu prevencijas grupā (turpmāk - NLPG) 2013.gadā preventīvais darbs veikts 2076 gadījumos, salīdzinājumā ar 2012.gadu, šis skaitlis ir pieaudzis gandrīz par 4,3%, bet ar 2011.gadu – pat par 72,7%. Ņemot vērā pēdējos divos gados preventīvo pasākumu skaita palielināšanos, 2013.gadā ir būtiski samazinājies sastādīto administratīvā pārkāpuma protokolu kopskaits, salīdzinājumā – 2011.gadā tie bija 310,

2012.gadā – 210, savukārt 2013.gadā tika sastādīti 212 administratīvā pārkāpuma protokoli. Veicot preventīvos pasākumus, NLPG darbinieces Jelgavas pilsētas izglītības iestādēs novadījušas 141 lekciju.

Sūdzību un iesniegumu izskatīšanas grupā 2013.gadā saņemti 747 iesniegumi, kā arī grupas darbinieki piedalījušies 34 tiesvedības procesos, kuros tiesa atstājusi negrozītus Jelgavas pilsētas pašvaldības policijas lēmumus. Sūdzību un iesniegumu izskatīšanas grupas vecākie inspektori iesniegumu izskatīšanas gaitā ir sastādījuši 36 administratīvā pārkāpuma protokolus, kas ir par 25% mazāk nekā 2012.gadā.

Kopumā 2013.gadā Jelgavas pilsētas pašvaldības policijā sastādīti 2160 administratīvā pārkāpuma protokoli, no kuriem 288 administratīvā pārkāpuma protokoli sastādīti par Jelgavas pilsētas saistošo noteikumu pārkāpumiem (13,3% no sastādīto administratīvā pārkāpuma protokolu kopapjoma) un 1872 administratīvā pārkāpuma protokoli par Latvijas Administratīvo pārkāpumu kodeksa normu pārkāpumiem (86,7% no sastādīto administratīvā pārkāpuma protokolu kopapjoma).

6.10. CIVILSTĀVOKĻA AKTU REĢISTRĀCIJA

Civilstāvokļa aktu reģistrāciju pilsētā veic Jelgavas pilsētas pašvaldības administrācijas struktūrvienība – Dzimtsarakstu nodaļa.

2013.gadā Jelgavas pilsētā laulību reģistrējuši 426 pāri, kas ir par 5 pāriem mazāk nekā 2012.gadā, no tiem 34 gadījumos laulība reģistrēta, kad viena no pusēm ir citas valsts pilsonis. Jelgavu kā laulības reģistrācijas vietu izvēlējās 71 pāris, kuri nav jelgavnieki. 66 laulības reģistri ir izpildīti, pamatojoties uz garīdznieka paziņojumiem, 25 gadījumos laulība tika reģistrēta ieslodzījuma vietā - Jelgavas cietumā. 62 pāru laulības reģistrācijas ceremonija tika organizēta ārpus Dzimtsarakstu nodaļas telpām – Sv.Trīsvienības baznīcas tornī, Jelgavas pilī un Ģ.Eliasa Jelgavas Vēstures un mākslas muzejā, kā arī viesnīcā.

2013.gadā 205 laulības reģistros izdarīta atzīme par laulības šķiršanu, pamatojoties uz tiesas spriedumiem, kā arī zvērināta notāra paziņojumiem.

2013.gadā dzimtsarakstu nodaļā sastādīti 643 dzimšanas reģistri (par 24 reģistriem vairāk nekā 2012.gadā). 233 dzimšanas reģistros ziņas par tēvu ierakstītas, pamatojoties uz vecāku kopīgu iesniegumu par paternitātes atzīšanu. 34 reģistri sastādīti bez ieraksta par tēvu.

2013.gadā veikti 703 miršanas fakta reģistrācijas gadījumi (2012.gadā – 708).

6.11. SABIEDRĪBAS INTEGRĀCIJA

Sabiedrības integrācijas pārvalde organizē un koordinē pašvaldības darbu sabiedrības integrācijas, brīvprātīgā darba un jaunatnes politikas jomā, pašvaldības atbalstu biedrībām un nodibinājumiem, mazākumtautību tiesību aizsardzības jomā un etniskās identitātes saglabāšanā.

2013.gadā Sabiedrības integrācijas pārvalde sniegusi informāciju 520 klientiem (2012.gadā - 528 klientiem). Sadarbībā ar Latvijas Poļu savienības Jelgavas nodaļu 17 personas apguvušas 120 stundu poļu valodas kursu programmu, sadarbībā ar Jelgavas lietuviešu biedrību „Vītis” 8 personas apguvušas lietuviešu valodas kursu programmu. Neformālās izglītības programmas „PilnveidojiES” nodarbības maijā pabeidza 20 jaunieši un septembrī uzsāka 35 jaunieši.

Sabiedrības integrācijas pārvalde 2013.gadā organizēja 29 mazākumtautību etniskās identitātes saglabāšanas pasākumus, kuros piedalījās 5 490 apmeklētāji (2012.gadā – 28 pasākumi, 5340 apmeklētāji). Sadarbībā ar Jelgavas NVO īstenoti 18 pilsētas mēroga pasākumi, kuros piedalījās vairāk nekā 3 000 apmeklētāji. Senioriem un cilvēkiem ar īpašām vajadzībām tika organizēti 14 pasākumi, kuros piedalījās ap 1800 apmeklētāji un jaunatnes jomā tika organizēti 36 pasākumi, kuros piedalījās ap 6 000 jauniešu. Jelgavas Jauniešu centru 2013.gadā apmeklēja 515 jaunieši (2012.gadā - 952 jaunieši).

7. NĀKAMJĀ GADĀ PLĀNOTIE PASĀKUMI

2013.gadā tika apstiprināta jaunā pilsētas attīstības programma 2014.-2020.gadam, kurā noteikti stratēģiskie uzstādījumi, rīcības un investīciju projekti nākamajam plānošanas periodam.

2014.gadā Jelgavas pilsētas pašvaldības plānotie pasākumi saistīti galvenokārt ar pašvaldības funkciju izpildi un investīciju projektu īstenošanu, kas uzskatāmi parādīts 2014.gada budžeta izdevumu plānā.

Jelgavas pilsētas pašvaldības 2014.gadā plānotie budžeta resursi (ieņēmumi), EUR

Kods	Nosaukums	2014.gada ieņēmumu plāns
PAMATBUDŽETS		
I. IEŅĒMUMI KOPĀ (1+2+3+4)		47 117 736
1. Nodokļu ieņēmumi		37 169 061
01.110.	Iedzīvotāju ienākumu nodoklis	33 375 884
04.100.	Nekustamā īpašuma nodoklis	3 537 060
05.410.	Azartspēļu nodoklis	256 117
2. Nenodokļu ieņēmumi		309 474
08.000.	Ieņēmumi no uzņēmējdarbības un īpašuma	640
09.000.	Valsts (pašvaldību) nodevas un kancelejas nodevas	66 092
09.400.	Valsts nodevas, kuras ieskaita pašvaldību budžetā	19 209
09.500.	Pašvaldību nodevas	46 883
10.000.	Naudas sodi un sankcijas	206 316
12.000.	Pārējie nenodokļu ieņēmumi	7 257
13.000.	Ieņēmumi no pašvaldības īpašuma iznomāšanas, pārdošanas un no nodokļu parāda kapitalizācijas	29 69
3. Transferti		8 290 833
18.000.	Valsts budžeta transferti	7 470 955
18.620.	Pašvaldību saņemtie valsts budžeta transferti noteiktam mērķim	6 755 616
18.630.	Pašvaldību no valsts budžeta iestādēm saņemtie transferti ES politiku instrumentu un pārējās ārvalstu finanšu palīdzības līdzfinansētajiem projektiem (pasākumiem)	712 139
18.690.	Pārējie pašvaldību saņemtie valsts budžeta iestāžu transferti	3200
19.000.	Pašvaldību budžeta transferti	819 8
4. Maksas pakalpojumi un citi pašu ieņēmumi		1 348 368
21.000.	Budžeta iestāžu ieņēmumi	1 348 368
21.100.	Budžeta iestādes ieņēmumi no ārvalstu finanšu palīdzības	43 672
21.300.	Ieņēmumi no budžeta iestāžu sniegtajiem maksas pakalpojumiem un citi pašu ieņēmumi	1 256 764
21.490.	Citi iepriekš neklasificētie pašu ieņēmumi	47 932
II. FINANSĒŠANA		18 708 715
F21010000	Naudas līdzekļu atlikums uz gada sākumu	5 821 874
F40020000	Aizņēmumi	12 886 841
III. PAMATBUDŽETA RESURSI KOPĀ (I+II)		65 826 451
SPECIĀLAIS BUDŽETS		
05.530.	Dabas resursu nodoklis par dabas resursu ieguvu un vides piesārņojumu	92 487
18.620.	Pašvaldību saņemtie valsts budžeta transferti noteiktam mērķim	1 522 743

	Mērķdotācija pašvaldību autoceļu (ielu) fondiem	1 094 299
	Mērķdotācija pasažieru regulārajiem pārvadājumiem ar autobusiem	428 444
F21010000	Naudas līdzekļu atlikums uz gada sākumu	43 461
	IV. SPECIĀLĀ BUDŽETA RESURSI KOPĀ	1 658 691
	KONSOLIDĒTĀ BUDŽETA RESURSI KOPĀ (III+IV)	67 485 142

Jelgavas pilsētas pašvaldības 2014.gadā plānotie budžeta izdevumi, EUR

Kods	Valdības funkcija	2014.gada izdevumu plāns
PAMATBUDŽETS		
	I. IZDEVUMI ATBILSTOŠI FUNKCIONĀLAJĀM KATEGORIJĀM	62 620 610
01.000.	Vispārējie valdības dienesti, tajā skaitā:	7 091 796
01.111.	Izpildvaras institūcija	3 059 754
01.122.	Nekustamā īpašuma nodokļa un citu pašvaldības ieņēmumu administrēšana	42 686
01.123.	P/ie „Pašvaldības iestāžu centralizētā grāmatvedība”	168 349
01.124.	Zvērināto auditoru pakalpojumi un grāmatvedības programmas "Horizon" uzturēšana	101 585
01.330.	Centralizēto datoru un datortīklu uzturēšana	390 139
01.720.	Parāda procentu nomaksa	882 181
01.831.	Transferti citām pašvaldībām izglītības funkciju nodrošināšanai	754 122
01.832.	Transferti citām pašvaldībām sociālās aizsardzības funkciju nodrošināšanai	342 411
01.833.	Iemaksas pašvaldību finanšu izlīdzināšanas fondā	1 266 012
01.890.	Izdevumi neparedzētiem gadījumiem	84 557
03.000.	Sabiedriskā kārtība un drošība, tajā skaitā:	2 537 926
03.110.	P/ie "Jelgavas pilsētas pašvaldības policija"	2 384 010
03.202.	Pašvaldības operatīvās informācijas centrs	107 377
03.204.	Latvijas-Lietuvas pārobežu sadarbības programmas projekts "Glābšanas komandas izveide plūdu situāciju novēršanai Latvijas un Lietuvas pierobežas reģionā"	2 867
03.205.	Projekts „Ikdienas negadījumu un katastrofu novēršana Baltijā”	43 672
04.000.	Ekonomiskā darbība, tajā skaitā:	14 160 701
04.511.	Ceļu un ielu infrastruktūras funkcionēšana, izmantošana, būvniecība un uzturēšana	404 013
04.515.	Dotācija zaudējumu kompensācijai pašvaldības SIA "Jelgavas autobusu parks"	1 556 622
04.521.	ERAF projekts "Transporta infrastruktūras izbūve industriālo teritoriju attīstības nodrošināšanai Jelgavā"	889 004
04.522.	ERAF projekts " Satiksmes termināla apkalpošanai nepieciešamās ielu infrastruktūras izbūve Jelgavā"	7 065 021
04.733.	P/ie „Jelgavas reģionālais tūrisma centrs”	307 858
04.901.	Zemes reformas darbība, zemes īpašuma un lietošanas tiesību pārveidošana	94 578
04.905.	Biedrības "Zemgales reģionālās enerģētikas aģentūra" darbības nodrošināšana	69 720
04.908.	Latvijas - Lietuvas pārobežu sadarbības programmas projekts "Zinātnes un ražošanas veidošana Jelgavā un Šauļos"	86 816
04.911.	ERAF projekts "Pasta salas labiekārtošana un upju kā tūrisma un aktīvās atpūtas produkta veidošana Jelgavā"	2 236 057
04.916.	ERAF projekts "Jāņa kolektora rekonstrukcija plūdu draudu novēršanai un samazināšanai Jelgavā"	1 451 012
05.000.	Vides aizsardzība, tajā skaitā:	2 030 666

05.101.	Ielu, laukumu, publisko dārzu un parku tīrīšana un atkritumu savākšana	924 286
05.102.	Pilsētas sanitārā tīrīšana	254 175
05.200.	Notekūdeņu apsaimniekošana	392 798
05.304.	Latvijas -Lietuvas pārrobežu sadarbības programmas projekts "Ekoloģisko avāriju likvidēšana un vides piesārņojuma mazināšana Lielupes baseina teritorijā"	43 984
05.601.	Latvijas -Lietuvas pārrobežu sadarbības programmas projekts „Vides izpratnes veicināšana Jelgavas un Šauļu pilsētās”	415 423
06.000.	Teritoriju un mājokļu apsaimniekošana, tajā skaitā:	3 030 613
06.201.	Projektu sagatavošana un teritoriju attīstība	222 346
06.400.	Ielu apgaismošana	482 971
06.601.	P/ie "Pilsētsaimniecība"	896 993
06.602.	Pašvaldības teritorijas, kapsētu un mežu apsaimniekošana, klaiņojošo dzīvnieku likvidācija	845 044
06.603.	Pašvaldības īpašumu apsaimniekošana - dotācija pašvaldības SIA "JNĪP"	288 445
06.604.	Pašvaldības dzīvokļu pārvaldīšana, remonts, veco māju nojaukšana	216 008
06.606.	Ar pašvaldības teritoriju saistīto normatīvo aktu un standartu sagatavošana un ieviešana	78 806
07.000.	Veselība, tajā skaitā:	149 275
07.100.	Ārstniecības līdzekļi	92 060
07.200.	Ambulatoro ārstniecības iestāžu darbība un pakalpojumi	15 652
07.300.	Slimnīcu pakalpojumi	38 418
07.450.	Veselības veicināšanas pasākumi	3 145
08.000.	Atpūta, kultūra un reliģija, tajā skaitā:	5 043 795
08.101.	P/ie "Sporta servisa centrs"	497 516
08.103.	Dotācijas sporta pasākumiem	495 118
08.105.	Subsīdija nodibinājumam "Sporta tālākizglītības atbalsta fonds"	4 980
08.210.	P/ie "Jelgavas zinātniskā bibliotēka"	683 919
08.221.	P/ie "Jelgavas Ģ.Eliasa Vēstures un mākslas muzejs"	390 605
08.231.	P/ie "Kultūra"	1 229 744
08.232.	P/ie "Kultūra" pasākumi	470 942
08.241.	Jelgavas kamerorķestris	61 067
08.242.	Jelgavas bigbends	46 100
08.243.	Jelgavas Ā.Alunāna teātra darbības nodrošināšana	18 376
08.291.	Dotācija Tautas mākslas kolektīviem	323 774
08.292.	Pilsētas nozīmes pasākumi	268 502
08.330.	P/ie "Zemgales INFO"	346 461
08.401.	Dotācijas projektu realizācijai NVO	42 686
08.402.	Kultūras padomes finansētie pasākumi	11 668
08.403.	Subsīdija nodibinājumam "Kultūras tālākizglītības atbalsta fonds"	4 269
08.405.	Dotācijas reliģiskajām un citām biedrībām un nodibinājumiem	148 068
09.000.	Izglītība, tajā skaitā:	23 934 619
09.101.	Pirmskolas izglītības iestāžu uzturēšana	4 479 430
09.101.13.	Pirmsskolas izglītības iestāde Ganību ielā 66, Jelgavā	62 749
09.101.14.	Pirmsskolas izglītības iestāde Skautu ielā 1a, Jelgavā	123 881
09.107.	Projekts „Jelgavas pilsētas PII rekonstrukcija un izveide Ganību ielā 66, Jelgavā”	3 286 447
09.219.1.	Jelgavas vispārīzglītojošās skolas	9 185 284
09.219.2.	Internātpamatskolas un šo skolu projektu realizācija	1 350 666
09.219.3.	Jelgavas vispārīzglītojošo skolu projektu realizācija	68 145
09.222.2.	Jelgavas Amatu vidusskola	787 810
09.222.3.	Jelgavas Amatu vidusskolas projektu realizācija	296 353
09.511.	Citi interešu izglītības pasākumi, t.sk., Bērnu un jauniešu izglītības centrs "Junda"	670 706
09.512.	Jelgavas Mākslas skola	204 613

09.513.	Jelgavas sporta skolas- SSC	1 595 873
09.518.	Bērnu un jauniešu izglītības centra "Junda" projektu realizācija	34 923
09.521.	Subsīdija nodibinājumam "Izglītības atbalsta fonds"	2 846
09.522.	Subsīdija nodibinājumam "J.Bisenieka fonds"	1 423
09.531.	P/ie "Zemgales reģiona Kompetenču attīstības centrs"	801 669
09.532.	P/ie "Zemgales reģiona Kompetenču attīstības centrs" projektu realizācija	246 758
09.811.	P/ie "Jelgavas Izglītības pārvalde"	676 409
09.812.	P/ie "Jelgavas Izglītības pārvalde" projektu realizācija	20 027
09.812.3.	P/ie "Jelgavas Izglītības pārvalde" iekļaujošas izglītības atbalsta centrs	38 607
10.000.	Sociālā aizsardzība, tajā skaitā:	4 641 219
10.121.	Invalīdu rehabilitācijas pasākumi, invalīdu transports	198 925
10.123.	Dienas centrs "Integra"	70 926
10.124.	Dienas centrs "Atbalsts"	66 868
10.125.	Grupu dzīvokļi	98 648
10.201.	Sociālās un medicīniskās aprūpes centrs	205 084
10.202.	Palīdzība veciem cilvēkiem	111 250
10.402.	Sociālā palīdzība ģimenēm ar bērniem un vardarbībā cietušo bērnu rehabilitācija	597 686
10.403.	P/ie Bāriņtiesa	137 724
10.404.	ESF projekts "Sociālās rehabilitācijas un motivācijas programma sociālās atstumtības riskam pakļautiem bērniem un jauniešiem Jelgavas pilsētā"	6 642
10.405.	ESF projekts "Sociālās rehabilitācijas programma Jelgavas pilsētā dzīvojošām romu tautības ģimenēm ar pirmsskolas vai skolas vecuma bērniem"	10 914
10.504.	Atbalsts bezdarba gadījumā	201 240
10.600.	Dzīvokļa pabalsts un pabalsts individuālās apkures nodrošināšanai	652 488
10.701.	Sociālā māja un sociālie dzīvokļi	11 924
10.704.	GMI un citi naudas maksājumi maznodrošinātām personām	260 172
10.705.	Naktspatversme	77 825
10.706.	P/ie "Jelgavas bērnu sociālās aprūpes centrs"	695 306
10.707.	Higiēnas centrs	16 114
10.709.	P/ie "Jelgavas bērnu sociālās aprūpes centrs" krīzes centrs	83 830
10.910.	P/ie "Jelgavas sociālo lietu pārvalde"	897 383
10.921.	Pabalsti ārkārtas gadījumos, citi pabalsti un kompensācijas	14 229
10.922.	Braukšanas maksas atvieglojumi skolēniem sabiedriskajā transportā	220 532
II. FINANSĒŠANA		3 205 841
F40320020	Saņemto ilgtermiņa aizņēmumu atmaksa	2 757 224
F50010000	Akcijas un cita līdzdalība komersantu pašu kapitālā	448 617
	Pamatkapitāla palielināšana SIA "Medicīnas sabiedrība OPTIMA 1"	42 686
	Pamatkapitāla palielināšana SIA "Jelgavas pilsētas slimnīca"	71 144
	Pamatkapitāla palielināšana SIA "Zemgales Olimpiskais centrs"	334 787
III. PAVISAM PAMATBUDŽETA IZDEVUMI (I+II)		65 826 451
SPECIĀLAIS BUDŽETS		
01.110.	Izpildvaras institūcija	700
03.201.	Civilās aizsardzības dienests	8537
04.501.	Mērķdotācija SIA „Jelgavas autobusu parks” sabiedriskā transporta pakalpojumu nodrošināšanai	428 444
04.511.	Ceļu un ielu infrastruktūras funkcionēšana, būvniecība un uzturēšana	1 094 374
05.303.	Dotācija pašvaldības komersantiem	126 636
IV. PAVISAM SPECIĀLĀ BUDŽETA IZDEVUMI		1 658 691
KONSOLIDĒTĀ BUDŽETA RESURSI KOPĀ (III+IV)		67 485 142

Liela uzmanība no pašvaldības puses tiek veltīta pilsētas infrastruktūras attīstībai, ieguldījumi kurā lielākoties tiek īstenoti ar Eiropas Savienības finansētu projektu palīdzību. 2014.gadā:

- 1) tiks pabeigta Jāņa kolektora rekonstrukcija plūdu draudu novēršanai un samazināšanai pilsētā;
- 2) tiks pabeigta Pasta salas labiekārtošana 1.kārta;
- 3) tiks pabeigta Cukura ielas (posmā no Aviācijas ielas līdz Cukura ielai 22) rekonstrukcija un Aviācijas ielas (posmā no Garozas ielas līdz Krasta ielai 9) izbūve;
- 4) tiks pabeigta Jelgavas pilsētas pašvaldības pirmsskolas izglītības iestāžu izveide Ganību ielā 66 un Skautu ielā 1a;
- 5) turpināta ūdensapgādes un kanalizācijas pakalpojumu attīstība, 2.kārta;
- 6) notiks Lietuvas šosejas posma no Viskaļu ielas līdz pilsētas administratīvai robežai rekonstrukcija;
- 7) projekta „Satiksmes termināla apkalpošanai nepieciešamās ielu infrastruktūras izbūve Jelgavā” ietvaros uzsākta ielu infrastruktūras un maģistrālo inženierkomunikāciju izbūve, kā arī rekonstrukcijas darbu gaitā tiks izbūvēts stāvlaukums 240 automašīnām un veikta teritorijas labiekārtošana 38 000 m² platībā perspektīvā satiksmes termināla apkalpošanai. Plānoto aktivitāšu īstenošanas rezultātā tiks rekonstruēti sekojoši ielu posmi:
 - Stacijas ielas posms no Pasta ielas līdz Zemgales prospektam;
 - Zemgales prospekta posms no Stacijas ielas līdz Jāņa ielai;
 - Pasta ielas posms no Jāņa ielas līdz Stacijas ielai,
 - Palīdzības ielas brauktuves un ietvju segumu atjaunošana;
 - Sporta ielas posms no Zemgales prospekta līdz ēkai Sporta ielā nr.2;
 - Jāņa ielas posms no Zemgales prospekta līdz Pasta ielai;
 - Izbūvēts Sporta ielas posms no Zemgales prospekta līdz Pasta ielai.

Kā katru gadu, tiks organizēti gan pilsētas iedzīvotājiem, gan viesiem nozīmīgi un gaidīti kultūras pasākumi:

Datums	Pasākuma nosaukums	Pasākuma norises vieta, pašvaldība	Kontaktpersona, tālrunis, e-pasts
07.02.2014.- 09.02.2014.	16. Starptautiskais Ledus skulptūru festivāls	Uzvaras parks, Jelgava	JPPI “Kultūra” Ivars Pīrvics 63084677 ivars.pirvics@kultura.jelgava.lv
15.02.2014.	Deju koncerts "Mēs mīlam dejā"	Kultūras nams, Jelgava	TDA "Lielupe", Elita Simsone 29712365
20.04.2014.	Lieldienu pastaiga	Pils parks, Jelgava	JPPI "Kultūra" 63023461 kultura@kultura.jelgava.lv
10.05.2014.- 11.05.2014.	Latvijas stādu dienas	Pils parks, Jelgava	JPPI “Kultūra” Santa Sīle 63084675;29295901 santa.sile@kultura.jelgava.lv
18.05.2014.- 28.05.2014.	3.Koka skulptūru simpozījs "Balti"	Jelgava	JPPI “Kultūra” 63023461 kultura@kultura.jelgava.lv
30.05.2014.- 01.06.2014.	Jelgavas pilsētas svētki	Jelgava	JPPI “Kultūra” Inta Englande 63084674; 29483045 inta.englande@kultura.jelgava.lv
21.06.2014.	Zāļu tirgus un Vasaras Saulgrieži	Hercoga Jēkaba laukums, Pils saliņa, Jelgava	JPPI “Kultūra” Santa Sīle 63084675; 29295901 santa.sile@kultura.jelgava.lv

Datums	Pasākuma nosaukums	Pasākuma norises vieta, pašvaldība	Kontaktpersona, tālrunis, e-pasts
12.07.2014.- 13.07.2014.	8. Starptautiskais Smilšu skulptūru festivāls	Uzvaras parks, Jelgava	JPPI "Kultūra" Ivars Pirvics 63084677, 29194997 ivars.pirvics@kultura.jelgava.lv
30.08.2014.	XIV Vispārējie Latvijas Piena, Maizes un Medus svētki, XII Piena Paku laivu regate	Hercoga Jēkaba laukums, Uzvaras parks, Lielupe, Jelgava	JPPI "Kultūra" Ivars Pirvics 63084677; 29194997 ivars.pirvics@kultura.jelgava.lv
01.09.2014.	Mācību gada sākums ar "ZinīBums"	Jelgava, Uzvaras parks	JPPI "Kultūra" kultura@kultura.jelgava.lv
06.09.2014.	4.Metāla svētki Jelgavā	Uzvaras parks, Jelgava	JPPI "Kultūra" Ivars Pirvics 63084677; 29194997 ivars.pirvics@kultura.jelgava.lv
12.09.2014.	Dzejas dienas Jelgavā	Driksas iela, Jelgava	Jelgavas zinātniskā bibliotēka
20.09.2014.	Rudens gadatirgus	Hercoga Jēkaba laukums, Jelgava	JPPI "Kultūra" Santa Sīle 63084675;29295901 santa.sile@kultura.jelgava.lv
11.11.2014.	Lāčplēša diena	Jelgava	JPPI "Kultūra", Lolita Truksne 63084675; 26665744 lolita.truksne@kultura.jelgava.lv
18.11.2014.	Latvijas republikas proklamēšanas dienas sarīkojumi	Hercoga Jēkaba laukums, Jelgavas kultūras nams, Jelgava	JPPI "Kultūra" Inta Englande 63084674; 29483045 inta.englande@kultura.jelgava.lv
01.12.2014.	Pilsētas centrālās egles atklāšanas pasākums	Hercoga Jēkaba laukums, Jelgava	JPPI "Kultūra", Lolita Truksne 63084675; 26665744 lolita.truksne@kultura.jelgava.lv
31.12.2014.	Jaungada sagaidīšana	Kultūras nams, Jelgava	JPPI "Kultūra" Inta Englande 63084674; 29483045 inta.englande@kultura.jelgava.lv

Avots: JPPI „Kultūra” informācija

Nozīmīgākie sporta pasākumi Jelgavas pilsētā 2014.gadā:

- ✓ **23.- 24.janvārī** – Jelgavas pilsētas 2014.gada ziemas čempionāts peldēšanā garajās distancēs (LLU sporta nams);
- ✓ **31.janvārī** – „Sporta laureāts 2013” (kultūras nams "Rota").
- ✓ **Janvārī – aprīlī** BK „Jelgava” mājas spēles (pēc turnīra kalendāra) Latvijas basketbola līgas 1., 2.divīzijā (ZOC)
- ✓ **1.-2.februārī** – 5.Starptautiskais mākslas vingrošanas turnīrs „Baltic flower – 2014”(ZOC);
- ✓ **februāris – aprīlis**– VK Biolars/Jelgava mājas spēles (pēc turnīra kalendāra) Schenker Latvijas volejbola čempionātā (ZOC)
- ✓ **marts – novembris** (pēc turnīra kalendāra) – FK „Jelgava” mājas spēles (pēc turnīra kalendāra) Virslīgas futbola čempionātā (ZOC)
- ✓ **11.- 13.aprīlī** – Jelgavas pilsētas atklātās meistarsacīkstes boksā (ZOC);
- ✓ **18.- 21.aprīlī** – Jelgavas pilsētas domes kausa izcīņa lakrosā (ZOC);
- ✓ **25.-26.aprīlī** – Starptautiskais ķērlinga turnīrs „Jelgavas kauss – JELGAVA CUP 2014” (Jelgavas ledus halle);
- ✓ **27.aprīlī** – Jelgavas pilsētas atklātais čempionāts akvatlonā (LLU sporta nams);

- ✓ **30.aprīlī - 3.maijā** – Pasaules kausa izcīņas sacensības hokejā vecmeistaru, amatieru un sieviešu komandām (Jelgavas ledus halle)
- ✓ **1.maijā** – „Pavasara kauss” - Latvijas, Baltijas čempionāts smaiļošanā un kanoe airēšanā garajās distancēs, A. Avdejeva ceļojošās balvas izcīņa smailīšu vieninieku vīriešiem (sporta kluba „KC” airēšanas bāze, Pasta sala 3);
- ✓ **11.maijā** – VII Baltijas J.K.A. karatē čempionāts (Jelgavas sporta halle);
- ✓ **15.- 16.maijā** – Jelgavas 2014.gada čempionāts peldēšanā, Latvijas Republikas 6.kausa izcīņas posms (LLU sporta nams);
- ✓ **24.- 25.maijā** – Latvijas čempionāta 2.posms, Jelgavas pilsētas atklātais čempionāts BMX riteņbraukšanā (ZOC);
- ✓ **31.maijā** – „Jelgavas Jahtkluba” un Jelgavas pilsētas svētku regate (Lielupē); „JELGAVA WAKE OPEN 2014” (Lielupē, Pasta sala).
- ✓ **26.jūnijā** – Olimpiskā čempiona Jāņa Lūša kausa izcīņa šķēpa mešanā (ZOC);
- ✓ **19.jūlijā** – Skriešanas seriāla „Skrien Latvija” Jelgavas pusmaratons (pilsētas ielas)
- ✓ **23.augustā** – Latvijas Republikas čempionāts ūdens motosportā, 4. posms (uz Lielupes); Jelgavas pilsētas atklātais čempionāts burāšanā;
- ✓ **30.-31.augustā** – Jelgavas atklātais čempionāts triālā, Latvijas un Baltijas čempionāta posms (Priežkalnu trase);
- ✓ **30.augustā** – Jelgavas pilsētas čempionāts smaiļošanā un kanoe airēšanā (airēšanas bāze, Pasta sala 3);
- ✓ **26.- 27.septembrī** – Jelgavas pilsētas atklātās meistarsacīkstes brīvajā cīņā 2014 (Jelgavas sporta halle);
- ✓ **28.septembrī** – Starptautiskais turnīrs „MITAVA CUP” regbijā 7 U-18 vecuma grupai (Ozolnieku stadions);
- ✓ **4.oktobrī** – „Zemgales rudens maratons” – Latvijas, Baltijas čempionāts smaiļošanā un kanoe airēšanā (airēšanas bāze, Pasta sala 3);
- ✓ **Oktobris – decembris** – BK „Jelgava” mājas spēles (pēc turnīra kalendāra) Latvijas basketbola līgas 1., 2.divīzijā (ZOC)
- ✓ **14.- 15.novembrī** – Starptautiskais kērlinga turnīrs „Jelgavas atklātais čempionāts – ZEMGALE CUP 2014” (Jelgavas ledus halle);
- ✓ **13.- 14.decembrī** – Jelgavas pilsētas, Latvijas čempionāts svāra stieņa spiešanā guļus bez ekipējuma (Jelgavas sporta halle);
- ✓ **6.decembrī** – „Heijā, heijā, pulkā nāc!” pirmsskolas vecuma bērnu un ģimeņu sporta svētki (Jelgavas sporta hallē).

**pasākumu norises datumi var mainīties*

PIELIKUMI

Jelgavas pilsētas pašvaldības budžeta ieņēmumu izpilde 2012. un 2013.gadā, LVL

Kods	Nosaukums	2012.gada ieņēmumu izpilde	2013.gada ieņēmumu izpilde	2013.gada izpildes salīdzinājums ar 2012.gada izpildi
	PAMATBUDŽETS			
	I. IEŅĒMUMI KOPĀ (1+2+3+4)	37 713 544	39 207 490	1 493 946
	1. Nodokļu ieņēmumi	23 158 249	25 600 550	2 442 301
01.110.	Iedzīvotāju ienākumu nodoklis	20 846 243	23 043 909	2 197 666
04.100.	Nekustamā īpašuma nodoklis	2 138 644	2 376 904	238 260
05.410.	Azartspēļu nodoklis	173 362	179 737	6 375
	2. Nenodokļu ieņēmumi	320 411	501 467	181 056
08.000.	Ieņēmumi no uzņēmējdarbības un īpašuma	12 275	1 358	-10 917
09.000.	Valsts (pašvaldību) nodevas un kancelejas nodevas	47 643	57 654	10 011
09.400.	<i>Valsts nodevas, kuras ieskaita pašvaldību budžetā</i>	15 947	15 202	-745
09.500.	<i>Pašvaldību nodevas</i>	31 696	42 452	10 756
10.000.	Naudas sodi un sankcijas	135 057	161 306	26 249
12.000.	Pārējie nenodokļu ieņēmumi	100 814	14 155	-86 659
13.000.	Ieņēmumi no pašvaldības īpašuma iznomāšanas, pārdošanas un no nodokļu parāda kapitalizācijas	24 622	266 994	242 372
	3. Transferti	13 191 047	12 191 670	-999 377
17.000.	No valsts budžeta daļēji finansēto atvasināto publisko personu un budžeta nefinansēto iestāžu transferti	31 214	32 190	976
18.000.	Valsts budžeta transferti	12 545 938	11 475 255	-1 070 683
18.620.	<i>Pašvaldību saņemtie valsts budžeta transferti noteiktam mērķim</i>	6 450 580	7 186 203	735 623
18.630.	<i>Pašvaldību no valsts budžeta iestādēm saņemtie transferti ES politiku instrumentu un pārējās ārvalstu finanšu palīdzības līdzfinansētajiem projektiem (pasākumiem)</i>	6 075 956	4 281 752	-1 794 204
18.690.	<i>Pārējie pašvaldību saņemtie valsts budžeta iestāžu transferti</i>	19 402	7 300	-12 102
19.000.	Pašvaldību budžeta transferti	613 895	684 225	70 330
	4. Maksas pakalpojumi un citi pašu ieņēmumi	1 043 837	913 803	-130 034
21.000.	Budžeta iestāžu ieņēmumi	1 005 584	913 803	-130 034
	II. FINANSĒŠANA	10 645 266	10 983 832	338 566
F21010000	Naudas līdzekļu atlikums uz gada sākumu	8 309 355	3 257 998	-5 051 357
F40020000	Aizņēmumi	2 335 911	7 725 834	5 389 923
	III. PAVISAM PAMATBUDŽETA RESURSI (I+II)	48 358 810	50 191 322	1 832 512
	SPECIĀLAIS BUDŽETS			
	IV. IEŅĒMUMI KOPĀ	925 383	963 204	37 821
05.530.	Dabas resursu nodoklis	52 941	65 789	12 848
18.600.	Ieņēmumi uzturēšanas izdevumiem pašvaldību budžetā no valsts budžeta	872 442	897 415	24 973
	<i>Mērķdotācija pašvaldību autoceļu (ielu) fondam</i>	517 920	594 619	76 699
	<i>Mērķdotācija pašvaldības pasažieru regulārajiem pārvadājumiem</i>	354 522	302 796	-51 726

Kods	Nosaukums	2012.gada ieņēmumu izpilde	2013.gada ieņēmumu izpilde	2013.gada izpildes salīdzinājums ar 2012.gada izpildi
	V. FINANSĒŠANA	4 209	30 189	25 980
F21010000	Naudas līdzekļu atlikums uz gada sākumu	4 209	30 189	25 980
	VI. PAVISAM SPECIĀLĀ BUDŽETA RESURSI (III+IV)	929 592	993 393	63 801
	ZIEDOJUMU UN DĀVINĀJUMU BUDŽETS			
23.000.	Ziedojumu un dāvinājumu ieņēmumi	34 635	107 122	72 487
F21010000	Naudas līdzekļu atlikums uz gada sākumu	67 368	75 028	7 660
	VII. PAVISAM ZIEDOJUMU UN DĀVINĀJUMU BUDŽETA RESURSI	102 003	182 150	80 147
	PAVISAM KONSOLIDĒTĀ BUDŽETA RESURSI (III+VI+VII)	49 390 405	51 366 865	1 976 460

Jelgavas pilsētas pašvaldības budžeta izdevumu izpilde 2012. un 2013.gadā, LVL

Kods	Valdības funkcija	2012.gada izdevumu izpilde	2013.gada izdevumu izpilde	2013.gada izpildes salīdzinājums ar 2012.gada izpildi
I	IZDEVUMI ATBILSTOŠI FUNKCIONĀLAJĀM KATEGORIJĀM	41 503 880	44 002 822	2 498 942
01.000.	Vispārējie valdības dienesti	4 308 519	4 480 530	172 011
03.000.	Sabiedriskā kārtība un drošība	1 806 004	1 715 898	-90 106
04.000.	Ekonomiskā darbība	10 636 867	9 676 352	-960 515
05.000.	Vides aizsardzība	1 040 168	1 720 686	680 518
06.000.	Teritoriju un mājokļu apsaimniekošana	1 768 567	2 508 870	740 303
07.000.	Veselība	120 559	123 824	3 265
08.000.	Atpūta, kultūra un reliģija	3 205 103	3 522 569	317 305
09.000.	Izglītība	15 441 420	17 020 890	1 579 412
10.000.	Sociālā aizsardzība	3 176 673	3 233 422	56 749
II	FINANSĒŠANA	3 596 932	2 096 865	-1 500 067
F40320020	Saņemto ilgtermiņa aizņēmumu atmaksa	3 201 787	1 647 590	-1 554 197
F50010000	Akcijas un cita līdzdalība komersantu pašu kapitālā	395 145	449 275	54 130
	Pamatkapitāla palielināšana SIA "Jelgavas pilsētas slimnīca"	217 100	-	-217 000
	Pamatkapitāla palielināšana SIA "Jelgavas poliklīnika"	87 520	15 000	-72 520
	Pamatkapitāla palielināšana SIA "Zemgales Olimpiskais centrs"	90 525	264 275	173 750
	Pamatkapitāla palielināšana SIA "Medicīnas sabiedrība OPTIMA 1"	-	20 000	20 000
	Pamatkapitāla palielināšana SIA "Jelgavas ūdens"	-	150 000	150 000
III	PAVISAM PAMATBUDŽETA IZDEVUMI (I+II)	45 100 812	46 099 687	998 875
IV	IZDEVUMI ATBILSTOŠI FUNKCIONĀLAJĀM KATEGORIJĀM	899 403	941 085	41 682
04.000.	Ekonomiskā darbība	861 039	910 946	49 907
05.000.	Vides aizsardzība	37 966	30 139	-7 827
06.000.	Teritoriju un mājokļu apsaimniekošana	398	-	-398
V	FINANSĒŠANA	-	21 763	21 763
F50010000	Akcijas un cita līdzdalība komersantu pašu kapitālā	-	21 763	21 763
	Pamatkapitāla palielināšana SIA "Jelgavas ūdens"	-	21 763	21 763
F21010000	Ieņēmumu pārsniegums pār izdevumiem	-	-	-
VI	PAVISAM SPECIĀLĀ BUDŽETA IZDEVUMI (IV+V)	899 403	962 848	63 445
VII	ZIEDOJUMU UN DĀVINĀJUMU IZDEVUMI	27 126	115 372	88 248
	PAVISAM KONSOLIDĒTĀ BUDŽETA IZDEVUMI (III+VI+VII)	46 027 341	47 177 909	1 150 568

Avots: Jelgavas pilsētas pašvaldības informācija



Latvijas Republika

Jelgavas pilsētas dome

Lielā iela 11, Jelgava, LV 3001, tālrunis: 63005531, 63005538, fakss: 63029059

LĒMUMS

Jelgavā

24.04.2014.

Nr. 6/1

JELGAVAS PILSĒTAS PAŠVALDĪBAS 2013.GADA PĀRSKATA APSTIPRINĀŠANA

(ziņo I.Škutāne)

Atklāti balsojot ar 10 balsīm PAR – S.Stoļarovs, V.Grigorjevs, V.Ļevčenko, R.Vectirāne, M.Buškevics, A.Garančs, A.Rāviņš, A.Rublis, J.Strods, R.Šlegelmilhs, PRETnav, ar 2 balsīm ATTURAS – D.Liepiņš, S.Šalājevs,

Saskaņā ar likuma „Par pašvaldībām” 21.panta pirmās daļas 2.punktu, likuma “Par budžetu un finanšu vadību” 30.panta pirmo daļu, likumu „Par grāmatvedību” un Ministru kabineta 15.10.2013. noteikumiem Nr.1115 „Gada pārskata sagatavošanas kārtība”,

JELGAVAS PILSĒTAS DOME NOLEMJ:

Apstiprināt Jelgavas pilsētas pašvaldības 2013.gada pārskatu (pielikumā).

Domes priekšsēdētājs

A.Rāviņš

Jelgavā 2014.gada 24.aprīlī

REVIDENTS UN GRĀMATVEDIS SIA

Reģistrācijas Nr. (PVN) LV-40003402878
Lībagu ielā- 14, Rīgā, LV-1002

NEATKARĪGA REVIDENTA ZIŅOJUMS Rīgā,

Jelgavas pilsētas pašvaldībai
Nr. 377

Ziņojums par konsolidēto finanšu pārskatu

Mēs esam veikuši *Jelgavas pilsētas pašvaldības* (turpmāk tekstā „Pašvaldība”) 2013. gada konsolidētā finanšu pārskata revīziju. Revidētais 2013. gada finanšu pārskats ietver 2013. gada 31. decembra pārskatu par Pašvaldības finansiālo stāvokli – veidlapa Nr.1 "Bilance", 2013. gada pārskatu par Pašvaldības darbības finansiālajiem rezultātiem – veidlapa Nr.4-3, Pašvaldības pašu kapitāla (neto aktīva) izmaiņu pārskatu par 2013. gadu – veidlapa Nr.4-1, Pašvaldības naudas plūsmas pārskatu par 2013. gadu – veidlapa Nr.2-NP, finanšu pārskata pielikumus, kas noteikti Latvijas Republikas Ministru kabineta 2013.gada 15.oktobra noteikumu Nr. 1115 „Gada pārskata sagatavošanas kārtība” 4.5. punktā, grāmatvedības uzskaites pamatprincipu aprakstu, pārskatu skaidrojumus, t.sk. skaidrojumus par budžeta izpildi.

Vadības atbildība par finanšu pārskata sagatavošanu

Vadība ir atbildīga par šī finanšu pārskata sagatavošanu un tajā sniegtās informācijas patiesu atspoguļošanu saskaņā ar Latvijas Republikas Ministru kabineta 2013.gada 15.oktobra noteikumu Nr. 1115 „Gada pārskata sagatavošanas kārtība” nosacījumiem, kā arī par tādu iekšējo kontroli, kādu vadība uzskata par nepieciešamu, lai nodrošinātu finanšu pārskata, kas nesatur ne krāpšanas, ne kļūdu izraisītas būtiskas neatbilstības, sagatavošanu.

Revidentu atbildība

Mēs esam atbildīgi par atzinumu, ko, pamatojoties uz mūsu veikto revīziju, izsakām par šo finanšu pārskatu. Mēs veicām revīziju saskaņā ar Starptautiskajiem revīzijas standartiem. Šie standarti nosaka, ka mums jāievēro ētikas prasības un jāplāno un jāveic revīzija tā, lai iegūtu pietiekamu pārliecību par to, ka finanšu pārskatā nav būtisku neatbilstību.

Revīzija ietver procedūras, kas tiek veiktas, lai iegūtu revīzijas pierādījumus par finanšu pārskatā uzrādītajām summām un atklāto informāciju. Procedūras tiek izvēlētas, pamatojoties uz revidentu profesionālu vērtējumu, ieskaitot krāpšanas vai kļūdu izraisītu būtisku neatbilstību riska novērtējumu finanšu pārskatā. Veicot šo riska novērtējumu, revidenti ņem vērā iekšējo kontroli, kas izveidota, lai nodrošinātu finanšu pārskata sagatavošanu un tajā sniegtās informācijas patiesu atspoguļošanu, ar mērķi noteikt apstākļiem piemērotas revīzijas procedūras, bet nevis lai izteiktu atzinumu par kontroles efektivitāti. Revīzija ietver arī pielietoto grāmatvedības uzskaites principu un vadības veikto grāmatvedības aplēšu pamatotības izvērtējumu, kā arī finanšu pārskata vispārējā izklāsta izvērtējumu.

Uzskatām, ka mūsu iegūtie revīzijas pierādījumi ir pietiekami un atbilstoši mūsu revidenta atzinuma izteikšanai.

Atzinums

Mūsaprāt, iepriekš minētais finanšu pārskats sniedz patiesu un skaidru priekšstatu par Jelgavas pilsētas pašvaldības finansiālo stāvokli 2013. gada 31. decembrī, kā arī par tās darbības finanšu rezultātiem un naudas plūsmām 2013. gadā, saskaņā ar Latvijas Republikas Ministru kabineta 2013.gada 15.oktobra noteikumu Nr. 1115. „Gada pārskata sagatavošanas kārtība” nosacījumiem.

Ziņojums par citu juridisko un regulējošo prasību izpildi

Mēs esam iepazinušies arī ar vadības ziņojumu par 2013. gadu, kas atspoguļots gada pārskata sadaļā Vadības ziņojums - ZĪNO, un neesam atklājuši būtiskas neatbilstības starp šajā vadības ziņojumā un 2013. gada finanšu pārskatā atspoguļoto finanšu informāciju.

SIA „Revidents un grāmatvedis”
(sabiedrības licence nr. 30)
valdes locekle, zvērināta revidente
(sertifikāts nr.30)

2014. gada 15.aprīlī

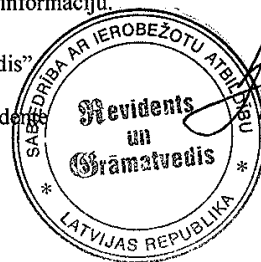

Sandra Vilcāne

Jelgavas pilsētas pašvaldības aizņēmumi

4.Pielikums

Nr. p.k.	Aizdevējs	Mērķis	Līguma parakstī- šanas datums	Atmaksas termiņš	Valūta	Aizņēmuma līguma summa	Pārskata perioda sākumā	Gads	Darījumi (+,-)		Pārskata perioda beigās
									palielinājums (+)	samazinājums (-)	
1	2	3	4	5	6	7	8	9	10	11	12
1	Valsts kase	Siltumapgādes rehabilitācijai	19.03.2013	05.05.2027	LVL	3 825 881	3 825 881	2 011	0	0	3 825 881
							3 825 881	2 012	0	0	3 825 881
							3 825 881	2 013	0	1 000	3 824 881
2	Valsts kase	SIA Jelgavas autobusu parks-pamatkapitāla palielināšanai pilsētas satiksmes autobusu iegādei	20.12.2005	20.12.2015	LVL	587 870	419 910	2 011	0	83 980	335 930
							335 930	2 012	0	167 960	167 970
							167 970	2 013	0	0	167 970
3	Valsts kase	Pilsētas ielu rekonstrukcijai	20.12.2005	20.12.2015	LVL	124 500	88 932	2 011	0	17 784	71 148
							71 148	2 012	0	17 784	53 364
							53 364	2 013	0	17 784	35 580
4	Valsts kase	Projekts "Drošais ceļš uz skolu"	20.12.2005	20.12.2015	LVL	275 910	77 625	2 011	0	0	77 625
							77 625	2 012	0	0	77 625
							77 625	2 013	0	0	77 625
5	Valsts kase	Pilsētas satiksmes autobusu iegādei	21.06.2010	20.03.2012	LVL	406 400	290 286	2 011	0	290 286	0
							0	2 012	0	0	0
							0	2 013	0	0	0
6	Valsts kase	Rīgas ielas rekonstrukcijai	21.06.2010	20.03.2012	LVL	300 500	214 643	2 011	0	214 643	0
							0	2 012	0	0	0
							0	2 013	0	0	0
7	Valsts kase	Pilsētas satiksmes autobusu iegādei	22.02.2011	20.01.2016	LVL	796 173	796 173	2 011	0	151 655	644 518
							644 518	2 012	0	303 313	341 205
							341 205	2 013	0	0	341 205
8	Valsts kase	A/S Latvenergo apgaisojuma elektrotīklu iegādei	22.02.2011	20.01.2016	LVL	40 715	40 715	2 011	0	7 756	32 959
							32 959	2 012	0	15 512	17 447
							17 447	2 013	0	0	17 447
9	Valsts kase	4.vidusskolas piebūves projektēšanai	22.02.2011	20.01.2016	LVL	50 765	50 765	2 011	0	9 672	41 093
							41 093	2 012	0	9 672	31 421
							31 421	2 013	0	9 672	21 749

Nr. p.k.	Aizdevējs	Mērķis	Līguma parakstīšanas datums	Atmaksas termiņš	Valūta	Aizņēmuma līguma summa	Pārskata perioda sākumā	Gads	Darījumi (+,-)		Pārskata perioda beigās
									palielinājums (+)	samazinājums (-)	
1	2	3	4	5	6	7	8	9	10	11	12
10	Valsts kase	Valsts ģimnāzijas dabas zinātņu kabinetu renovācijai	22.02.2011	20.01.2016	LVL	97 786	97 786	2 011	0	18 627	79 159
							79 159	2 012	0	18 628	60 531
							60 531	2 013	0	18 628	41 903
11	Valsts kase	Trīsvienības baznīcas torņa rekonstrukcijai	22.02.2011	20.01.2016	LVL	23 884	23 884	2 011	0	4 552	19 332
							19 332	2 012	0	4 552	14 780
							14 780	2 013	0	4 552	10 228
12	Valsts kase	INTERREG projekta "Pārrobežu sadarbības iniciatīva krīzes vadības sistēmas izveidei Latvijas un Lietuvas kaimiņu reģionā" finansēšanai	22.02.2011	20.12.2013	LVL	65 365	65 365	2 011	0	43 583	21 782
							21 782	2 012	0	21 782	0
							0	2 013	0	0	0
13	Valsts kase	PHARE projekta "Satiksmes drošība pie skolām" finansēšanai	22.02.2011	20.01.2016	LVL	26 669	26 669	2 011	0	5 080	21 589
							21 589	2 012	0	5 080	16 509
							16 509	2 013	0	5 080	11 429
14	Valsts kase	Stāvlaukuma izbūvei iekškvartālā pie Domes, Pulkveža O.Kalpaka ielas, Svētes ielas rekonstrukcijai	2013.03.19	2021.03.20	LVL	436 898	705 770	2 011	0	134 435	571 335
							571 335	2 012	0	134 437	436 898
							436 898	2 013	0	1 000	435 898
15	Valsts kase	ERAF projekta "Sociālās aprūpes institūciju infrastruktūras un aprīkojuma uzlabošana" finansēšanai	22.02.2011	20.01.2016	LVL	29 399	29 399	2 011	0	5 601	23 798
							23 798	2 012	0	5 599	18 199
							18 199	2 013	0	5 600	12 599
16	Valsts kase	Pilsētas slimnīcas operāciju bloka remontam. Dienas centra cilvēkiem ar īpašām vajadzībām remontam	22.02.2011	20.01.2016	LVL	217 212	217 212	2 011	0	41 376	175 836
							175 836	2 012	0	41 376	134 460
							134 460	2 013	0	41 376	93 084
17	Valsts kase	Peldu ielas 2.kārtas izbūvei. Ūdensvada un elektroapgādes būvniecībai	19.03.2013	20.03.2021	LVL	372 471	601 694	2 011	0	114 611	487 083
							487 083	2 012	0	114 612	372 471
							372 471	2 013	0	1 000	371 471

Nr. p.k.	Aizdevējs	Mērķis	Līguma parakstīšanas datums	Atmaksas termiņš	Valūta	Aizņēmuma līguma summa	Pārskata perioda sākumā	Gads	Darījumi (+,-)		Pārskata perioda beigās
									palielinājums (+)	samazinājums (-)	
1	2	3	4	5	6	7	8	9	10	11	12
18	Valsts kase	Pilsētas ielu remontiem	01.12.2006	20.11.2012	LVL	155 245	51 245	2 011	0	51 245	0
							0	2 012	0	0	0
							0	2 013	0	0	0
19	Valsts kase	INTERREG projekta "Vienotās lietus ūdens sistēmas izveide" un Kohēzijas fonda projekta "Zemgales reģiona sadzīves atkritumu poligona projekta izstrāde un būvniecība" finansēšanai	19.03.2013	20.03.2022	LVL	530 609	819 408	2 011	0	144 400	675 008
							675 008	2 012	0	144 399	530 609
							530 609	2 013	0	1 000	529 609
20	Valsts kase	Pilsētas infrastruktūras objektu rekonstrukcijai un izbūvei	19.03.2013	20.03.2022	LVL	506 100	744 500	2 011	0	119 200	625 300
							625 300	2 012		119 200	506 100
							506 100	2 013	0	1 000	505 100
21	Valsts kase	Pašvaldības iestāžu ēku remontiem	19.03.2013	20.03.2022	LVL	1 220 228	1 452 628	2 011	0	0	1 452 628
							1 452 628	2 012	0	232 400	1 220 228
							1 220 228	2 013	0	1 000	1 219 228
22	Valsts kase	Pilsētas ielu izbūvei, renovācijai un remontiem	19.03.2013	20.03.2022	LVL	2 435 373	2 899 373	2 011	0	0	2 899 373
							2 899 373	2 012	0	464 000	2 435 373
							2 435 373	2 013	0	1 000	2 434 373
23	Valsts kase	SIA Jelgavas pilsētas slimnīca, SIA Jelgavas neatliekamās medicīniskās palīdzības stacija-pamatkapitāla palielināšanai.	21.06.2007	20.01.2017	LVL	270 548	232 948	2 011	0	37 600	195 348
							195 348	2 012	0	37 600	157 748
							157 748	2 013	0	37 600	120 148
24	Valsts kase	SIA Zemgales Olimpiskais centrs - pamatkapitāla palielināšanai	21.06.2007	20.03.2022.	LVL	1 087 860	937 860	2 011	0	150 000	787 860
							787 860	2 012	0	150 000	637 860
							637 860	2 013	0	1 000	636 860

Nr. p.k.	Aizdevējs	Mērķis	Līguma parakstīšanas datums	Atmaksas termiņš	Valūta	Aizņēmuma līguma summa	Pārskata perioda sākumā	Gads	Darījumi (+,-)		Pārskata perioda beigās
									palielinājums (+)	samazinājums (-)	
1	2	3	4	5	6	7	8	9	10	11	12
25	Valsts kase	Jelgavas 4.vidusskolas piebūves celtniecībai, projekta Jelgavas 6.vidusskolas, 1.sanatorijas ēku energoefektivitātes paaugstināšanai	19.03.2013	20.03.2027	LVL	2 082 875	2 420 645	2 011	0	112 590	2 308 055
							2 308 055	2 012	0	225 180	2 082 875
							2 082 875	2 013	0	1 000	2 081 875
26	Valsts kase	Pamatkapitāla palielināšanai SIA "Jelgavas poliklīnikai", SIA "Zemgales Olimpiskais centrs"	19.03.2013	20.03.2027	LVL	3 190 246	3 707 590	2 011	0	172 448	3 535 142
							3 535 142	2 012	0	344 896	3 190 246
							3 190 246	2 013	0	1 000	3 189 246
27	Valsts kase	Projekta "Biznesa inkubatora izveide" finansēšanai	22.02.2011	20.02.2022	LVL	45 000	45 000	2 011	0	2 094	42 906
							42 906	2 012	0	4 188	38 718
							38 718	2 013	0	4 188	34 530
28	Valsts kase	Pilsētas ielu un infrastruktūras objektu izbūvei un renovācijai	19.03.2013	20.03.2027	LVL	3 528 602	4 100 810	2 011	0	190 736	3 910 074
							3 910 074	2 012	0	381 472	3 528 602
							3 528 602	2 013	0	1 000	3 527 602
29	Valsts kase	Dzīvojamā fonda iegādei	22.02.2011	20.02.2022	LVL	300 000	300 000	2 011	0	13 954	286 046
							286 046	2 012	0	27 908	258 138
							258 138	2 013	0	27 908	230 230
30	Valsts kase	EEZ un Norvēģijas vadības finanšu instrumentu projekta "Publiskās partnerības ieviešana Jelgavas ielu apsaimniekošanā" finansēšanai	22.02.2011	20.06.2022	LVL	202 945	202 945	2 011	0	17 648	185 297
							185 297	2 012	0	17 648	167 649
							167 649	2 013	0	17 648	150 001
31	Valsts kase	EEZ un Norvēģijas vadības finanšu instrumentu projekta "Daudzfunkcionālā centra izveide bērniem ar īpašām vajadzībām" finansēšanai	22.02.2011	20.06.2022	LVL	219 310	219 310	2 011	0	9 970	209 340
							209 340	2 012	0	19 940	189 400
							189 400	2 013	0	19 940	169 460

Nr. p.k.	Aizdevējs	Mērķis	Līguma parakstīšanas datums	Atmaksas termiņš	Valūta	Aizņēmuma līguma summa	Pārskata perioda sākumā	Gads	Darījumi (+,-)		Pārskata perioda beigās
									palielinājums (+)	samazinājums (-)	
1	2	3	4	5	6	7	8	9	10	11	12
32	Valsts kase	Kalnciema ceļa un Tērvetes ielas seguma atjaunošanai	22.02.2011	20.09.2027	LVL	710 715	710 715	2 011	0	31 588	679 127
							679 127	2 012	0	63 176	615 951
							615 951	2 013	0	1 000	614 951
33	Valsts kase	Luksofora uzstādīšanai Raiņa un Akadēmijas ielu krustojumā un O.Kalpaka ielu krustojumā	22.02.2011	20.06.2022	LVL	70 958	70 958	2 011	0	3 226	67 732
							67 732	2 012	0	6 452	61 280
							61 280	2 013	0	6 452	54 828
34	Valsts kase	Latvijas -Lietuvas pārrobežu sadarbības programmas projekta "Atraktīvu un pieejamu muzeju attīstību Zemgalē un Ziemeļlietuvā " finansēšanai	2011.02.16	2023.04.20	LVL	158 356	158 356	2 011	0	0	158 356
							158 356	2 012	0	7 198	151 158
							151 158	2 013	0	14 396	136 762
35	Valsts kase	Projekta "Energoefektīva un saskaņota darbība pilsētas attīstībā" finansēšanai	16.02.2011	20.04.2023	LVL	49 624	49 624	2 011	0	0	49 624
							49 624	2 012	0	2 255	47 369
							47 369	2 013	0	4 512	42 857
36	Valsts kase	Projekta "Pārrobežu sadarbības iniciatīva riska vadības sistēmas veidošanai Latvijas un Lietuvas kaimiņu reģionos" finansēšanai	16.02.2011	20.05.2023	LVL	177 900	177 900	2 011	0	0	177 900
							177 900	2 012	0	8 088	169 812
							169 812	2 013	0	16 176	153 636
37	Valsts kase	Projekta "4.vidusskolas piebūves celtniecība" finansēšanai	19.03.2013	20.09.2028	LVL	698 267	730 745	2 011	0	0	730 745
							730 745	2 012	0	32 478	698 267
							698 267	2 013	0	1 000	697 267
38	Valsts kase	ELGF projekta "Lielupes gultnes tīrīšana un Lielupes labā krasta aizsargdambja posmā no dzelzceļa tilta līdz Rīgas ielai atjaunošana" finansēšanai	16.02.2011	20.07.2023	LVL	248 390	248 390	2 011	0	0	248 390
							248 390	2 012	0	11 040	237 350
							237 350	2 013	0	22 080	215 270

Nr. p.k.	Aizdevējs	Mērķis	Līguma parakstīšanas datums	Atmaksas termiņš	Valūta	Aizņēmuma līguma summa	Pārskata perioda sākumā	Gads	Darījumi (+,-)		Pārskata perioda beigās
									palielinājums (+)	samazinājums (-)	
1	2	3	4	5	6	7	8	9	10	11	12
39	Valsts kase	ERAF projekta "Transporta un inženierkomunikāciju infrastruktūras izveide izglītības, veselības aprūpes un uzņēmējdarbības attīstības nodrošināšanai Jelgavas pilsētā" finansēšanai	16.02.2011	20.07.2023	LVL	332 448	332 448	2 011	0	0	332 448
							332 448	2 012	0	14 776	317 672
							317 672	2 013	0	29 552	288 120
40	Valsts kase	ERAF projekta "Transporta infrastruktūras sakārtošana pilsētas centrā un apkārtējo teritoriju sasniedzamības uzlabošana" finansēšanai	16.02.2011	20.04.2023	LVL	296 783	296 783	2 011	0	0	296 783
							296 783	2 012	0	13 492	283 291
							283 291	2 013	0	26 984	256 307
41	Valsts kase	Reģiona nozīmes tūrisma un kultūrizglītības centra izveide Jelgavā	16.02.2011	20.04.2023	LVL	264 681	264 681	2 011	0	0	264 681
							264 681	2 012	0	12 032	252 649
							252 649	2 013	0	24 064	228 585
42	Valsts kase	Pārrobežu sadarbības projekta "Atraktīvu un pieejamu muzeju attīstība Zemgalē un Ziemeļlietuvā" finansēšanai	14.01.2011.	20.03.2024	LVL	53 788	53 600	2 011	0	0	53 600
							53 600	2 012	0	0	53 600
							53 600	2 013	0	4 768	48 832
43	Valsts kase	Pārrobežu sadarbības projekta "Pārrobežu sadarbības iniciatīva riska vadības sistēmas veidošanai Latvijas un Lietuvas kaimiņu reģionos II kārtā" finansēšanai	25.03.2010	20.03.2024	LVL	175 848	175 848	2 011	0	0	175 848
							175 848	2 012	0	0	175 848
							175 848	2 013	0	15 632	160 216
44	Valsts kase	ERAF projekta "Satiksmes drošības uzlabošana Rūpniecības -	25.04.2012	20.03.2024	LVL	111 485	143 732	2 011	0	32 247	111 485
							111 485	2 012	0	0	111 485

Nr. p.k.	Aizdevējs	Mērķis	Līguma parakstīšanas datums	Atmaksas termiņš	Valūta	Aizņēmuma līguma summa	Pārskata perioda sākumā	Gads	Darījumi (+,-)		Pārskata perioda beigās
									palielinājums (+)	samazinājums (-)	
1	2	3	4	5	6	7	8	9	10	11	12
		Atmodas ielas posmā, Jelgavā" finansēšanai					111 485	2 013	0	9 912	101 573
45	Valsts kase	Pārrobežu sadarbības projekta "Sadarbība mācību programmu kvalitātes uzlabošanai" finansēšanai	25.04.2012	20.03.2024	LVL	75 851	44 445	2 011	31 406	0	75 851
							75 851	2 012	0	0	75 851
							75 851	2 013	0	6 744	69 107
46	Valsts kase	ERAF projekta "Transporta infrastruktūras sakārtošana pilsētas centra un apkārtējo teritoriju " finansēšanai, sasniedzamības uzlabošanai	12.01.2011	20.03.2024	LVL	259 406	259 406	2 011	0	0	259 406
							259 406	2 012	0	0	259 406
							259 406	2 013	0	23 060	236 346
47	Valsts kase	ERAF projekta "Dobeles šosejas rekonstrukcija Jelgavas pilsētā" finansēšanai	14.01.2011	20.03.2024	LVL	394 132	394 132	2 011	0	0	394 132
							394 132	2 012	0	0	394 132
							394 132	2 013	0	35 036	359 096
48	Valsts kase	Projekta "Energoefektīva un saskaņota darbība pilsētas attīstībā" finansēšanai	29.07.2010	20.03.2024	LVL	81 147	34 045	2 011	47 102	0	81 147
							81 147	2 012	0	0	81 147
							81 147	2 013	0	7 216	73 931
49	Valsts kase	Projekta "Ā.Alunāna memoriālā muzeja pakalpojumu dažādošana un koka ēkas restaurācija" finansēšanai	25.04.2012	20.03.2024	LVL	208 654	120 970	2 011	87 684	0	208 654
							208 654	2 012	0	0	208 654
							208 654	2 013	0	18 548	190 106
50	Valsts kase	ELGF projekta "Lielupes gultnes tīrīšana un Lielupes labā krasta aizsargdambja posmā no dzelzceļa tilta līdz Rīgas ielai atjaunošana" finansēšanai	19.03.2013	20.03.2029	LVL	422 005	422 005	2 011	0	0	422 005
							422 005	2 012	0	0	422 005
							422 005	2 013	0	1 000	421 005

Nr. p.k.	Aizdevējs	Mērķis	Līguma parakstīšanas datums	Atmaksas termiņš	Valūta	Aizņēmuma līguma summa	Pārskata perioda sākumā	Gads	Darījumi (+,-)		Pārskata perioda beigās
									palielinājums (+)	samazinājums (-)	
1	2	3	4	5	6	7	8	9	10	11	12
51	Valsts kase	ERAF projekta "Reģiona nozīmes tūrisma un kultūrizglītības centra izveide Jelgavā" finansēšanai	19.03.2013	20.03.2029	LVL	548 194	548 152	2 011	0	0	548 152
							548 152	2 012	0	0	548 152
							548 152	2 013	0	1 000	547 152
52	Valsts kase	ERAF projekta "Jelgavas vecpilsētas atjaunošana un pielāgošana tūrisma attīstībai" finansēšanai	21.02.2011	20.03.2024	LVL	167 826	167 721	2 011	0	0	167 721
							167 721	2 012	0	0	167 721
							167 721	2 013	0	14 908	152 813
53	Valsts kase	ERAF projekta "Jelgavas pilsētas speciālo izglītības iestāžu infrastruktūras sakārtošana" finansēšanai	25.04.2012	20.03.2024	LVL	128 718	64 009	2 011	64 709	0	128 718
							128 718	2 012	0	0	128 718
							128 718	2 013	0	11 444	117 274
54	Valsts kase	ERAF projekta "Kvalitatīvai dabaszinātņu apgūvei atbilstošas materiālās bāzes nodrošināšanas Jelgavas pilsētas izglītības iestādēs" finansēšanai	25.04.2012	20.03.2024	LVL	98 543	98 543	2 011	0	0	98 543
							98 543	2 012	0	0	98 543
							98 543	2 013	0	8 760	89 783
55	Valsts kase	Klimatu pārmaiņu finanšu instrumentu projekta "Energoefektivitātes paaugstināšana Jelgavas pilsētas pašvaldības izglītības iestāžu ēkās" finansēšanai	19.03.2013	20.03.2029	LVL	395 138	90 723	2 011	304 415	0	395 138
							395 138	2 012	0	0	395 138
							395 138	2 013	0	4 508	390 630
56	Valsts kase	ERAF projekta "Jelgavas pašvaldības pirmsskolas izglītības iestādes Pulkveža Brieža ielā 23a rekonstrukcija" finansēšanai	24.09.2010	20.03.2024	LVL	356 065	159 287	2 011	196 778	0	356 065
							356 065	2 012	0	0	356 065
							356 065	2 013	0	31 652	324 413
57	Valsts	ERAF projekta "Raina,	12.01.2011	20.05.2024	LVL	24 920	24 920	2 011	0	0	24 920

Nr. p.k.	Aizdevējs	Mērķis	Līguma parakstīšanas datums	Atmaksas termiņš	Valūta	Aizņēmuma līguma summa	Pārskata perioda sākumā	Gads	Darījumi (+,-)		Pārskata perioda beigās
									palielinājums (+)	samazinājums (-)	
1	2	3	4	5	6	7	8	9	10	11	12
	kase	Lielās, Čakstes ielu rekonstrukcijas projekta izstrāde" finansēšanai					24 920	2 012	0	1 662	23 258
							23 258	2 013	0	0	23 258
58	Valsts kase	ERAF projekta "Dobeles šosejas rekonstrukcija Jelgavas pilsētā" finansēšanai	19.03.2013	20.09.2029	LVL	2 322 073	1 674 285	2 011	647 788	0	2 322 073
							2 322 073	2 012	0	0	2 322 073
							2 322 073	2 013	0	1 000	2 321 073
59	Valsts kase	ERAF projekta "Mācību aprīkojuma modernizācija un infrastruktūras uzlabošana Amatu vidusskolā" finansēšanai	16.02.2011	20.09.2024	LVL	220 000	176 793	2 011	43 207	0	220 000
							220 000	2 012	0	0	220 000
							220 000	2 013	0	9 778	210 222
60	Valsts kase	ERAF projekta "Sociālās dzīvojamās mājas siltumnoturības uzlabošanas pasākumi" finansēšanai	02.05.2011	20.04.2025	LVL	125 508	0	2 011	125 508	0	125 508
							125 508	2 012	0	0	125 508
							125 508	2 013	0	76 835	48 673
61	Valsts kase	Pārrobežu sadarbības projekta "Zinātnes un ražošanas veidošana Jelgavā un Šauļos" finansēšanai	08.01.2013	23.12.2013	LVL	16 794	0	2 011	9 157	0	9 157
							9 157	2 012	6 885		16 042
							16 042	2 013	752	16 794	0
62	Valsts kase	Pārrobežu sadarbības projekta "Šauļu un Jelgavas pilsētas pašvaldību sadarbība kultūras un sporta dzīves pilnveidošanā" finansēšanai	08.01.2013	20.04.2025	LVL	53 276	0	2 011	52 210	0	52 210
							52 210	2 012	1 066	0	53 276
							53 276	2 013	0	0	53 276
63	Valsts kase	Pārrobežu sadarbības projekta "Radošo industriju attīstība Latvijas un Lietuvas pierobežas reģionā"	13.05.2011	20.04.2025	LVL	44 076	0	2 011	44 076	0	44 076
							44 076	2 012	0	0	44 076
							44 076	2 013	0	27 434	16 642

Nr. p.k.	Aizdevējs	Mērķis	Līguma parakstīšanas datums	Atmaksas termiņš	Valūta	Aizņēmuma līguma summa	Pārskata perioda sākumā	Gads	Darījumi (+,-)		Pārskata perioda beigās
									palielinājums (+)	samazinājums (-)	
1	2	3	4	5	6	7	8	9	10	11	12
		finansēšanai									
64	Valsts kase	ELGF projekta "Melioratīvās sistēmas rekonstrukcija cukura rūpnīcas restrukturizācijas skartajās teritorijās Jelgavas pilsētā" finansēšanai	11.01.2012	20.04.2025	LVL	641 472	0	2 011	641 472	0	641 472
							641 472	2 012	0	0	641 472
							641 472	2 013	0	0	641 472
65	Valsts kase	KPMI projekta "Energoefektivitātes paaugstināšana Jelgavas Amatu vidusskolā" finansēšanai	23.08.2011	20.04.2025	LVL	109 791	0	2 011	109 791	0	109 791
							109 791	2 012	0	0	109 791
							109 791	2 013	0	0	109 791
66	Valsts kase	ERAF projekta "Mācību aprīkojuma uzlabošana Jelgavas Amatu vidusskolā" finansēšanai	12.11.2013	20.04.2025	LVL	99 957	0	2 011	99 957	0	99 957
							99 957	2 012	0	0	99 957
							99 957	2 013	0	0	99 957
67	Valsts kase	Projekta "Energoefektīva un saskaņota darbība pilsētas attīstībā" finansēšanai	08.01.2013	20.04.2025	LVL	20 419	0	2 011	13 790	0	13 790
							13 790	2 012	6 629	0	20 419
							20 419	2 013	0	0	20 419
68	Valsts kase	Latvijas - Lietuvas pārrobežu sadarbības programmas projekta "Radošo industriju attīstība Latvijas un Lietuvas pierobežas reģionā" finansēšanai	20.03.2012	20.03.2026	LVL	20 325	0	2 012	20 325	0	20 325
							20 325	2 013	0	0	20 325
69	Valsts kase	Latvijas - Lietuvas pārrobežu sadarbības programmas projekta	20.06.2012	20.06.2026	LVL	20 000	0	2 012	1 988	0	1 988

Nr. p.k.	Aizdevējs	Mērķis	Līguma parakstīšanas datums	Atmaksas termiņš	Valūta	Aizņēmuma līguma summa	Pārskata perioda sākumā	Gads	Darījumi (+,-)		Pārskata perioda beigās
									palielinājums (+)	samazinājums (-)	
1	2	3	4	5	6	7	8	9	10	11	12
		"Glābšanas komandas izveide plūdu situāciju novēršanai Latvijas un Lietuvas pierobežas reģionā" finansēšanai					1 988	2 013	17 412	0	19 400
70	Valsts kase	Latvijas - Lietuvas pārrobežu sadarbības programmas projekta "Ekoloģisko avāriju likvidēšana un vides piesārņojuma mazināšana Lielupes baseina teritorijā" finansēšanai	13.07.2012	20.07.2026	LVL	106 545	0	2 012	2 024	0	2 024
							2 024	2 013	79 967	3 253	78 738
71	Valsts kase	Latvijas - Lietuvas pārrobežu sadarbības programmas projekta "Veseli jaunieši" finansēšanai	10.07.2012	20.07.2026	LVL	40 000	0	2 012	23 642	0	23 642
							23 642	2 013	10 737	19 660	14 719
72	Valsts kase	Centrālās Baltijas jūras reģiona pārrobežu sadarbības programmas projekta "Centrālbaltijas velotīkls" finansēšanai	31.08.2012	20.08.2026	LVL	40 180	0	2 012	5 190	0	5 190
							5 190	2 013	34 990	4 325	35 855
73	Valsts kase	ERAF projekta "Lietuvas šosejas rekonstrukcija posmā no Miera ielas līdz Rūpniecības ielai" finansēšanai	25.09.2012	20.09.2026	LVL	2 434 863	0	2 012	74 915	0	74 915
							74 915	2 013	2 359 948	665 213	1 769 650
74	Valsts kase	ERAF projekta "Hidrotehnisko būvju rekonstrukcija plūdu draudu risku novēršanai Kalnciema ceļa - Loka maģistrāles rajonā, Jelgavā" finansēšanai	06.09.2012	20.08.2026	LVL	196 000	0	2 012	196 000	0	196 000
							196 000	2 013	0	39 991	156 009

Nr. p.k.	Aizdevējs	Mērķis	Līguma parakstīšanas datums	Atmaksas termiņš	Valūta	Aizņēmuma līguma summa	Pārskata perioda sākumā	Gads	Darījumi (+,-)		Pārskata perioda beigās
									palielinājums (+)	samazinājums (-)	
1	2	3	4	5	6	7	8	9	10	11	12
75	Valsts kase	ERAF projekta "Ielu infrastruktūras un Driksas upes krastmalas sakārtošana" finansēšanai	04.10.2012	20.09.2026	LVL	5 950 220	0	2 012	1 986 427	0	1 986 427
							1 986 427	2 013	3 963 793	0	5 950 220
76	Valsts kase	ERAF projekta "Pasta salas labiekārtošana un upju kā tūrisma un aktīvās atpūtas produkta veidošana Jelgavā" finansēšanai	16.11.2012	20.11.2026	LVL	247 003	0	2 012	10 820	0	10 820
							10 820	2 013	177 778	103 682	84 916
77	Valsts kase	Projekta "PII (Skautu iela 1a, Jelgava) iegāde" finansēšanai	08.05.2013	20.05.2033	LVL	81 400	0	2 013	81 400	0	81 400
78	Valsts kase	ERAF projekta "Jelgavas pilsētas pašvaldības PII "Vārpiņa" rekonstrukcija un energoefektivitātes paaugstināšana" finansēšanai	10.07.2013	20.07.2033	LVL	142 177	0	2 013	142 177	39 781	102 396
79	Valsts kase	Projekta "Vides izpratnes veicināšana Jelgavas un Šauļu pilsētās" finansēšanai	27.11.2013	20.07.2033	LVL	588 062	0	2 013	308 176	0	308 176
80	Valsts kase	Projekta "Siltumnīcefektu gāzu emisiju samazināšana Jelgavas pilsētas pašvaldības publisko teritoriju apgaismojuma infrastruktūrā, otrā kārtā" finansēšanai	27.08.2013	20.08.2033	LVL	264 063	0	2 013	264 063	78 464	185 599

Nr. p.k.	Aizdevējs	Mērķis	Līguma parakstīšanas datums	Atmaksas termiņš	Valūta	Aizņēmuma līguma summa	Pārskata perioda sākumā	Gads	Darījumi (+,-)		Pārskata perioda beigās
									palielinājums (+)	samazinājums (-)	
1	2	3	4	5	6	7	8	9	10	11	12
81	Valsts kase	Projekta "Jelgavas pilsētas pašvaldības PII Ganību ielā 66, Jelgavā, II kārtas rekonstrukcijas darbi" finansēšanai	27.08.2013	20.08.2033	LVL	200 000	0	2 013	200 000	0	200 000
82	Valsts kase	ERAF projekta "Pasta salas labiekārtošana un upju kā tūrisma un aktīvās atpūtas produkta veidošana Jelgavā" finansēšanai	27.11.2013	20.11.2033	LVL	1 591 519	0	2 013	84 641	0	84 641
Kopā						45 538 904	33 400 187	2 011	2 519 050	2 232 587	33 686 650
							33 686 650	2 012	2 335 911	3 201 787	32 820 774
							32 820 774	2 013	7 725 834	1 647 590	38 899 018