

**Apstiprināts:**

Jelgavas pilsētas domes  
2015.gada 18.jūnija sēdē  
(lēmums Nr.8/1)

# JELGAVAS PILSĒTAS PAŠVALDĪBAS

## 2014.GADA

# PUBLISKAIS PĀRSKATS

Jelgavas pilsētas dome  
Adrese: Lielā iela 11, Jelgava, LV-3001  
Tālrunis: 63005522  
Fakss: 63029059  
E-pasts: [dome@dome.jelgava.lv](mailto:dome@dome.jelgava.lv)  
Mājas lapa: [www.jelgava.lv](http://www.jelgava.lv)

## SATURS

1. JELGAVAS PILSĒTAS RAKSTUROJUMS.....	4
1.1. IEDZĪVOTĀJI.....	4
1.2. NODARBINĀTĪBA .....	6
1.3. EKONOMIKA.....	7
2. PAMATINFORMĀCIJA PAR JELGAVAS PILSĒTAS PAŠVALDĪBU.....	10
2.1. PĀRVALDE, PERSONĀLS, PASĀKUMI PAŠVALDĪBAS VADĪBAS UN DARBĪBAS UZLABOŠANAI.....	10
2.2. PAŠVALDĪBAS KAPITĀLA VĒRTĪBA UN PAREDZĒTĀS IZMAIŅAS .....	13
2.3. PAŠVALDĪBAS NEKUSTAMĀ ĪPAŠUMA NOVĒRTĒJUMS .....	18
3. TERITORIJAS ATTĪSTĪBAS PLĀNOŠANA, ĪSTENOŠANA UN UZRAUDZĪBA .....	20
3.1. ATTĪSTĪBAS PLĀNOŠANA, IEPRIEKŠĒJĀ UN KĀRTĒJĀ GADĀ PLĀNOTIE PASĀKUMI PLĀNOŠANAS DOKUMENTU ĪSTENOŠANAI .....	20
3.2. BŪVNICĪBAS PROCESA UZRAUDZĪBA.....	21
3.3. INVESTĪCIJAS .....	23
4. PAŠVALDĪBAS BUDŽETS .....	28
4.1. JELGAVAS PILSĒTAS PAŠVALDĪBAS BUDŽETA IEŅĒMUMI.....	28
4.2. JELGAVAS PILSĒTAS PAŠVALDĪBAS KONSOLIDĒTĀ BUDŽETA IZDEVUMU IZPILDE .....	31
4.3. JELGAVAS PILSĒTAS FINANŠU SAISTĪBAS UN GARANTIJAS .....	33
5. KOMUNIKĀCIJA AR SABIEDRĪBU.....	36
5.1. VEIKTIE PASĀKUMI SABIEDRĪBAS INFORMĒŠANAI UN IZGLĪTOŠANAI .....	36
5.2. PASĀKUMI SABIEDRĪBAS VIEDOKĻA IZZINĀŠANAI .....	38
5.3. PAŠVALDĪBAS LĪDZDALĪBA SADARBĪBAS PROJEKTOS, BIEDRĪBĀS, NODIBINĀJUMOS.....	39
6. PAŠVALDĪBAS STRUKTŪRVIENĪBAS.....	42
6.1. PILSĒTSAIMNIECĪBA .....	42
6.2. SOCIĀLĀ PALĪDZĪBA UN VESELĪBAS APRŪPE.....	44
6.3. IZGLĪTĪBA.....	49
6.3.1. PIRMSSKOLAS IZGLĪTĪBAS IESTĀDES.....	49
6.3.2. VISPĀRĒJĀ PAMATIZGLĪTĪBA UN VISPĀRĒJĀ VIDĒJĀ IZGLĪTĪBA .....	51
6.3.3. PEDAGOĢISKO DARBINIEKU IZGLĪTĪBA .....	53
6.3.4. MĀCĪBU MATERIĀLĀS BĀZES UN IZGLĪTĪBAS VIDES ATTĪSTĪBA.....	54
6.3.5. BĒRNU TIESĪBU AIZSARDZĪBA.....	54
6.3.6. PROFESIONĀLĀ IZGLĪTĪBA .....	55
6.3.7. PROFESIONĀLĀS IEVIRZES IZGLĪTĪBA.....	57
6.3.8. INTEREŠU IZGLĪTĪBA .....	57
6.3.9. ZEMGALES REĢIONA KOMPETENČU ATTĪSTĪBAS CENTRS.....	58
6.4. KULTŪRA .....	59
6.5. ĢEDERTA ELIASA JELGAVAS VĒSTURES UN MĀKSLAS MUZEJS .....	62
6.6. JELGAVAS REĢIONĀLAIS TŪRISMA CENTRS .....	62
6.7. JELGAVAS ZINĀTNISKĀ BIBLIOTĒKA .....	64
6.8. SPORTS.....	65
6.9. SABIEDRISKĀ KĀRTĪBA UN DROŠĪBA .....	66
6.10. CIVILSTĀVOKĻA AKTU REĢISTRĀCIJA .....	67
6.11. SABIEDRĪBAS INTEGRĀCIJA .....	68
7. NĀKAMAJĀ GADĀ PLĀNOTIE PASĀKUMI.....	69
PIELIKUMI .....	76
1.pielikums	
1.tabula „Jelgavas pilsētas pašvaldības budžeta ieņēmumu izpilde 2013. un 2014.gadā, EUR”,	
2.tabula „Jelgavas pilsētas pašvaldības budžeta izdevumu izpilde 2013. un 2014.gadā, EUR”	
2.pielikums - 30.04.2015. Jelgavas pilsētas domes lēmums Nr.5/1 "Jelgavas pilsētas pašvaldības 2014.gada pārskata apstiprināšana"	
3.pielikums - Neatkarīga revidenta ziņojums	
4.pielikums - Jelgavas pilsētas pašvaldības aizņēmumi	

## **Cienījamie Jelgavas pilsētas 2014.gada publiskā pārskata lasītāji!**

2014.gadā Jelgava turpināja ieviest dzīvē noteikto attīstības modeli – būt par saimniecisko, ražošanas un izglītības centru ar labvēlīgu vidi dzīvošanai, darbam un atpūtai. Šo modeli atbalsta vairāk nekā 80% jelgavnieku, un tas ir vērst uz pilsētnieku dzīves kvalitātes un iespēju attīstību.

Mūsu paaudzei ir uzlikta īpaša atbildība – veidot pilsētu pievilcīgu iedzīvotājiem, investoriem un viesiem. Ar savu darbu un ieguldījumu pilsētas attīstībā kopīgiem spēkiem esam likuši stiprus pamatus ne tikai Jelgavas, bet arī reģiona un visas valsts kopīgajai izaugsmei. Ir atrasts veiksmīgs uzņēmēju un pašvaldības sadarbības modelis – pilsēta investē infrastruktūrā, lai uzņēmēji pēc iespējas ātrāk varētu uzsākt ražotņu izvietojumu un celtniecību. Tas nodrošina Jelgavas ekonomikai stabilu izaugsmi – attīstās metālapstrāde, mašīnbūve, kokapstrāde, pārtikas rūpniecība un citas nozares.

2014.gadā notika ielu rekonstrukcijas darbi plānotā satiksmes termināla apkārtnē, kur nākotnē tiks apvienota dzelzceļa un autobusu kustības sistēma un plānots pilsētas tirgus. Autobusu un dzelzceļa staciju apvienojums ļaus cilvēkiem ietaupīt laiku un veicinās darbaspēka mobilitāti, atslogos pilsētas centru no tranzīta satiksmes. Šobrīd satiksmes kustības sakārtošana ir viens no prioritārajiem virzieniem, jo tās intensitāte pilsētā ir būtiski pieaugusi. Viens no risinājumiem, kas atslogos satiksmes intensitāti pilsētā, ir Ziemeļu šķērsojuma izbūve, kas ar tiltu savienos Atmodas ielu un Loka maģistrāli. Ziemeļu apvedceļa izbūve ļaus attīstīt Jelgavas lidlauka teritoriju, tādējādi veicinot uzņēmējdarbības iespējas un mobilitātes jautājumu risināšanu.

Izglītība vienmēr ir bijusi pilsētas prioritāte. Pilsētai ir svarīgi nodrošināt tās nepārtrauktību, sākot no bērnudārza līdz senioriem. Rekonstrukcijas pabeigšana divos bērnudārzos ļaus būtiski samazināt rindu uz pašvaldības pirmsskolas izglītības iestādēm. Jaunajā bērnudārzā „Kāpēcīši” mazajiem jelgavniekiem ir ierīkoti divi peldbaseini, kur peldētprasmi varēs apgūt jau agrīnā vecumā. 2014.gadā aktīvi ritēja Jelgavas Tehnikuma rekonstrukcijas darbi, pēc kuru pabeigšanai izglītības iestāde kļūs par vienu no modernākajām valstī.

Paralēli Jelgavas infrastruktūras sakārtošanas darbiem esam domājuši arī par atpūtas iespējām. 2014.gadā pabeigti Pasta salas labiekārtošanas darbi, kas nu jau ir kļuvusi par daudzfunkcionālu atpūtas, kultūras un sabiedrisku aktivitāšu vietu, veicinot pievilcīgas dzīves vides attīstību Jelgavas pilsētas centrā.

Piederības sajūtu pilsētai veido tās iedzīvotāju ieguldītais darbs, līdzdalība un iesaistīšanās pilsētas dzīvē. Jelgavnieki lepojas ar savu pilsētu, padarīto darbu un plāno nākamās. Ikviens pienākums ir ielikt savu artavu pilsētas dzīves uzlabošanā, līdzdarboties pievienotās vērtības radīšanā. Publiskā pārskata uzdevums ir sniegt informāciju par pašvaldības darbības mērķiem, sasniegtajiem rezultātiem un budžeta līdzekļu izlietojumu, tādēļ aicinu ikvienu interesentu iepazīties ar Jelgavas pilsētas 2014.gada publisko pārskatu, rast idejas un ierosinājumus turpmākajai darbībai!

Jelgavas pilsētas domes priekšsēdētājs Andris Rāviņš

# 1. JELGAVAS PILSĒTAS RAKSTUROJUMS

## 1.1. IEDZĪVOTĀJI

Saskaņā ar Centrālās statistikas pārvaldes datiem 2014.gadā Jelgavas pilsētas iedzīvotāju skaits samazinājās par 152 cilvēkiem un uz 01.01.2015. bija 57 180 cilvēki. 2014.gadā Jelgavā bija dzimuši 723 (2013.gadā – 669) cilvēki, miruši - 678 cilvēki (2013.gadā – 701), dabiskais pieaugums pilsētā beidzot bija pozitīvs - 45 cilvēki (2013.gadā – -32). Pēc Pilsonības un migrācijas lietu pārvaldes datiem iedzīvotāju skaits Jelgavā ir lielāks – pilsētā kā dzīvesvietā uz 01.01.2015. deklarēti 59 699 iedzīvotāji.

Iedzīvotāju skaits Jelgavā, gada sākumā

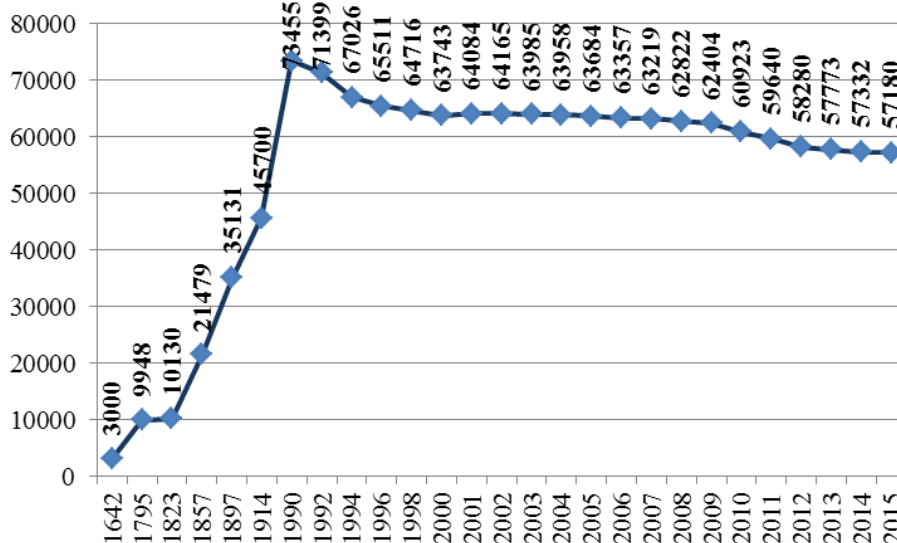

Avots: Latvijas Republikas Centrālā statistikas pārvalde

Iedzīvotāju nacionālais sastāvs Jelgavā praktiski ir nemainīgs, taču, salīdzinot ar 2013.gadu, latviešu īpatsvars ir palielinājies par 0,7%.

Pastāvīgo iedzīvotāju nacionālais sastāvs Jelgavā 2014.gadā, %

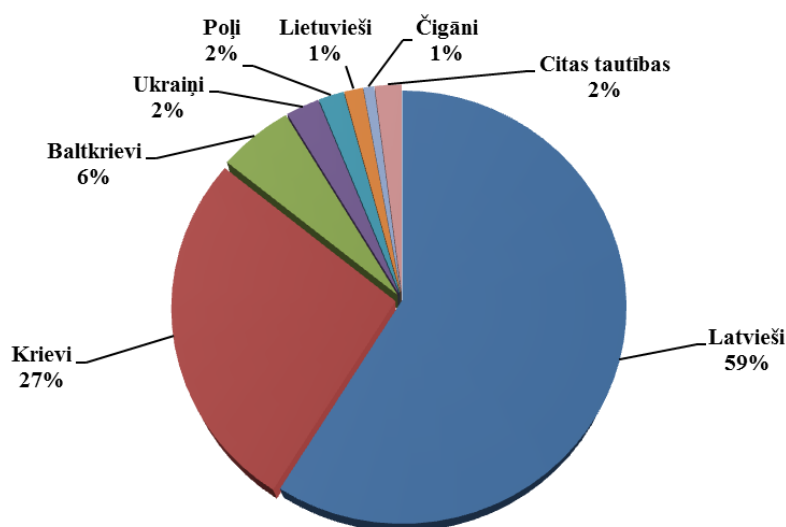

Avots: Latvijas Republikas Centrālā statistikas pārvalde

Saskaņā ar Centrālās statistikas pārvaldes datiem Jelgavā uz 01.01.2015. bija 35 326 iedzīvotāji darbaspējas vecumā jeb 61,8% (Latvijā – 62%), 9 545 jeb 16,7% - līdz darbaspējas vecumam (Latvijā – 15%), 12 309 jeb 21,5% - virs darbaspējas vecuma (Latvijā – 23%). Tāpat kā Latvijā kopumā, darbaspējas vecuma iedzīvotāju īpatsvars Jelgavā ar katru gadu samazinās, bet iedzīvotāju īpatsvars līdz un virs darbaspējas vecuma - palielinās. Līdz ar to pieaug demogrāfiskā slodze - bērnu un pensijas vecuma iedzīvotāju attiecība pret darbaspējas vecuma iedzīvotājiem - 2015.gada sākumā Jelgavā sasniedzot 618 (2014.gada sākumā – 596) darbaspējas vecumu nesasniegušās un pārsniegušās personas vidēji uz 1000 personām darbaspējas vecumā (Latvijā vidēji – 613).

### Jelgavas pastāvīgo iedzīvotāju galvenās vecuma grupas, %

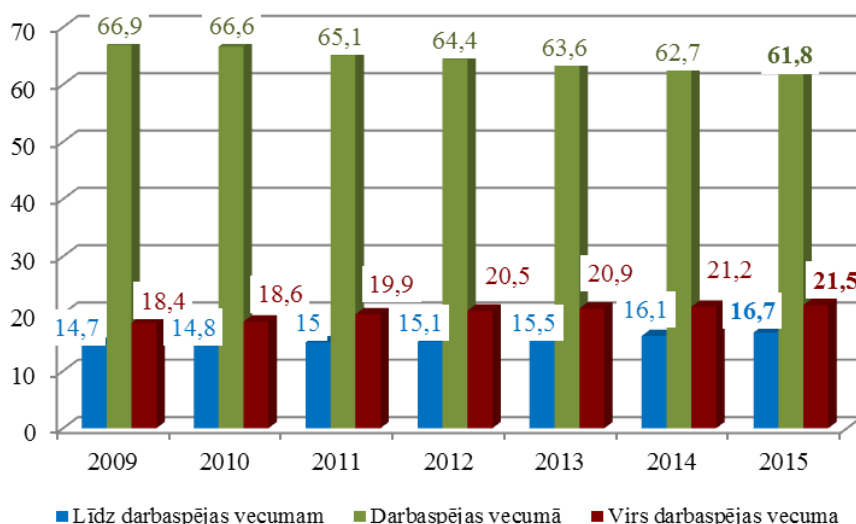

Avots: Latvijas Republikas Centrālā statistikas pārvalde

Saskaņā ar Centrālās statistikas pārvaldes datiem migrācijas saldo Jelgavā 2014.gadā bija negatīvs – -197 cilvēki, taču, salīdzinot ar 2013.gadu (-409 cilvēki), rādītājs ir uzlabojies, un Jelgava ir trešajā vietā starp astoņām lielajām pilsētām aiz Jūrmalas, kurai vienīgajai ir pozitīvs migrācijas saldo, un Valmieras. Arī Latvijā kopumā migrācijas saldo 2014.gadā ievērojami samazinājās – -8652 cilvēki, salīdzinot ar -14 262 cilvēkiem 2013.gadā.

### Iedzīvotāju migrācijas saldo Latvijas sešās lielajās pilsētās laika periodā no 2008.-2013.g.

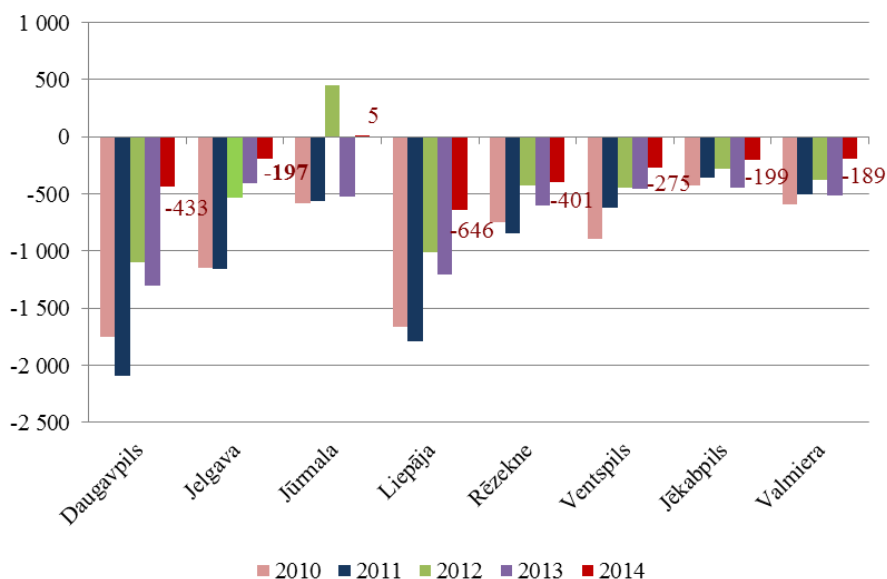

Avots: LR Centrālā statistikas pārvalde

## 1.2. NODARBINĀTĪBA

2014.gadā kopējais darba ņēmēju jelgavnieku skaits bija 30 292, kas ir par 7,1% jeb 2 318 cilvēkiem mazāk nekā iepriekšējā gadā. Rīgā darba vietas bija atraduši 12 682 Jelgavas iedzīvotāji (2013.gadā – 13 326). Pie 1618 Jelgavas darba devējiem strādāja 21 784 darba ņēmēji - strādājošo skaits, salīdzinot ar 2013.gadu, ir samazinājies par 624 cilvēkiem jeb 2,8%.

Vislielāko strādājošo īpatsvaru veidoja jelgavnieki – 55% jeb 12 001 no kopējā strādājošo skaita, darba vietas pilsētā bija atraduši arī rīdzinieki – 7,4% un apkārtējo novadu iedzīvotāji: 16,4% – Jelgavas novadā, 4,8% – Ozolnieku novadā un 2,3% - Dobeles novadā deklarētie.

2014.gadā Jelgavā strādājošie pēc dzīves vietām

Darba ņēmēja deklarētā dzīves vieta	Darba ņēmēju skaits
Rīga	1 614
Olaines novads	145
<b>Jelgava</b>	<b>12 001</b>
Jelgavas novads	3 577
Ozolnieku novads	1 054
Dobeles novads	491
tajā skaitā Dobeles	198
Tērvetes novads	130
Auces novads	107
Bauskas novads	179
tajā skaitā Bauska	64
Jūrmala	177
Tukuma novads	27
Citas teritorijas	366
<b>Kopā</b>	<b>21 784</b>

Avots: VID dati

Bezdarba līmenis Jelgavā, tāpat kā valstī kopumā, 2014.gada laikā turpināja samazināties, decembra mēnesī sasniedzot 6,4% (2013.gada decembrī - 6,9%), valstī kopumā – 8,5%. 2014.gada beigās Nodarbinātības valsts dienesta bezdarbnieku uzskaitē bija 1857 Jelgavas iedzīvotāji - par 307 cilvēkiem mazāk nekā 2013.gada beigās.

Reģistrētais bezdarbnieku skaits un bezdarba līmenis 2014.gadā,%

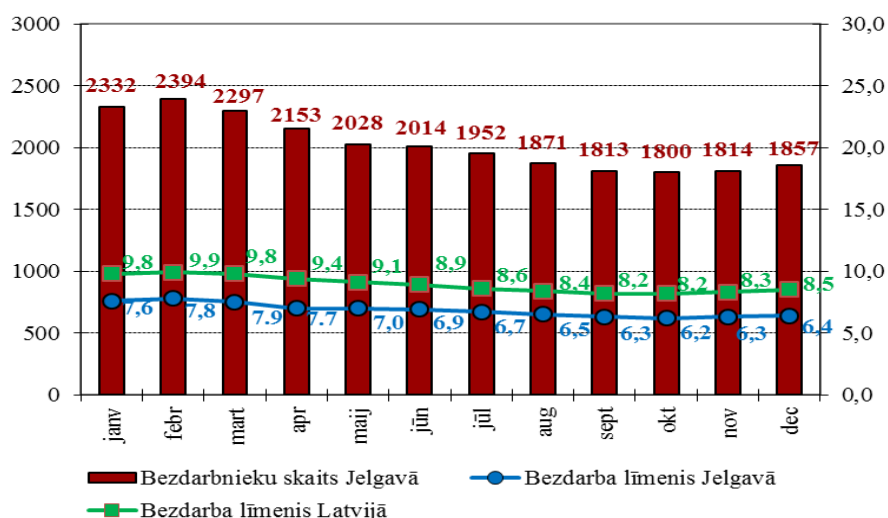

Avots: Nodarbinātības valsts aģentūras dati

### Bezdarba līmenis Jelgavā un Latvijā vidēji gadā,% (2004.-2014.g.)

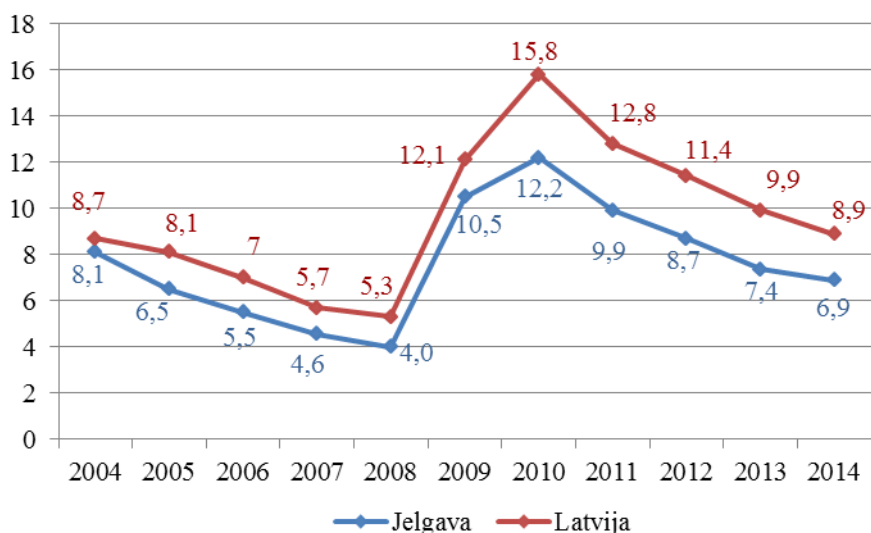

Avots: Nodarbinātības valsts aģentūras dati

## 1.3. EKONOMIKA

2014.gadā Jelgavas pilsētā tika reģistrēti 13 individuālie komersanti, 289 SIA, 1 pilnsabiedrība, 2 kooperatīvās sabiedrības. Kopējais reģistrēto uzņēmumu skaits 2014.gadā pilsētā bija 305 uzņēmumi, likvidēti – 176. Salīdzinot ar 2013.gadu, reģistrēto uzņēmumu skaits ir samazinājies par ~12% jeb 41 uzņēmumu. Likvidēto uzņēmumu skaits 2014.gadā, salīdzinot ar 2013.gadu, ir pieaudzis par 44% jeb 54 uzņēmumiem.

### Laika periodā no 2011.-2014.gadam reģistrētie uzņēmumi Jelgavas pilsētā

Reģistrētie uzņēmumi	2011	2012	2013	2014
<b>KOMERCREĢISTRS</b>				
Akciju sabiedrība (AS)	1	0	0	0
Filiāle (FIL)	1	0	1	0
Individuālais komersants (IK)	25	24	14	13
Komandītsabiedrība (KS)	0	0	3	0
Pilnsabiedrība (PS)	0	1	4	1
Sabiedrība ar ierobežotu atbildību (SIA)	336	289	325	289
Ārvalsts komersanta filiāle (AKF)	0	1	0	0
<b>UZŅĒMUMU REĢISTRS</b>				
Individuālais uzņēmums (IND)	1	0	0	0
Kooperatīvā sabiedrība (KB)	2	0	1	2
Zemnieku saimniecība (ZEM)	1	0	0	0
<b>Kopā</b>	<b>367</b>	<b>315</b>	<b>348</b>	<b>305</b>

Avots: SIA „Lursoft” datu bāze

Jelgavā darbojas 3462 ekonomiski aktīvās statistikas vienības, t.sk. 92,3% jeb 3196 tirgus sektora statistikas vienības (pašnodarbinātās personas, individuālie komersanti, komercsabiedrības, zemnieku un zvejnieku sabiedrības) un 7,7% jeb 266 ārpus tirgus sektora statistikas vienības (fondi, nodibinājumi un biedrības, valsts budžeta iestādes, pašvaldību budžeta iestādes). No tirgus sektora statistikas vienībām Jelgavā dominē mikrouzņēmumi (strādājošo skaits =<5) – 92% jeb 2938 tirgus sektora statistikas vienības. Pilsētā darbojas arī 7 lielie uzņēmumi (ar nodarbināto skaitu 250 un vairāk), 50 vidējie (ar nodarbināto skaitu no 50

līdz 249) un 201 mazais uzņēmums (ar nodarbināto skaitu no 1 līdz 49). Uzņēmumi pamatā darbojās sekojošās nozarēs: vairumtirdzniecība, mazumtirdzniecība, automobiļu un motociklu remonts (683 uzņēmumi), profesionālie, zinātniskie un tehniskie pakalpojumi (342 uzņēmumi), būvniecība (231 uzņēmumi), operācijas ar nekustamo īpašumu (202 uzņēmumi), transports un uzglabāšana (196 uzņēmumi), apstrādes rūpniecība (191 uzņēmums), veselība un sociālā aprūpe (140 uzņēmumi).

**Nozaru uzņēmumu skaits – TOP20, sakārtotā pēc nozares uzņēmumu kopējā apgrozījuma 2014.gadā**

N.p.k.	Darbības veids (pēc NACE)	Skaitis
1	Dzīvojamo un nedzīvojamo ēku būvniecība (41.20)	105
2	Sava vai nomāta nekustamā īpašuma izīrēšana un pārvaldīšana (68.20)	98
3	Automobiļu apkope un remonts (45.20)	94
4	Uzskaites, grāmatvedības, audita un revīzijas pakalpojumi; konsultēšana nodokļu jautājumos (69.20)	93
5	Kravu pārvadājumi pa autoceļiem (49.41)	91
6	Nekustamā īpašuma pārvaldīšana par atlīdzību vai uz līguma pamata (68.32)	50
7	Mazumtirdzniecība nespecializētajos veikalos, kuros galvenokārt pārdod pārtikas preces, dzērienus vai tabaku (47.11)	46
8	Konsultēšana komercdarbībā un vadībizinībās (70.22)	46
9	Inženierdarbības un ar tām saistītās tehniskās konsultācijas (71.12)	42
10	Pārējā mazumtirdzniecība nespecializētajos veikalos (47.19)	41
11	Pārējā mazumtirdzniecība ārpus veikaliem, stendiem un tirgiem (47.99)	36
12	Starpniecība darbībā ar nekustamo īpašumu (68.31)	35
13	Arhitektūras pakalpojumi (71.11)	32
14	Citur neklasificēti profesionālie, zinātniskie un tehniskie pakalpojumi (74.90)	32
15	Datorprogrammēšana (62.01)	31
16	Apģērbu mazumtirdzniecība specializētajos veikalos (47.71)	30
17	Mazumtirdzniecība pa pastu vai Interneta veikalos (47.91)	30
18	Grīdas un sienu apdare (43.33)	29
19	Nespecializētā vairumtirdzniecība (46.90)	28
20	Juridiskie pakalpojumi (69.10)	28

Avots: SIA „Lursoft” datu bāze

Saskaņā ar SIA „Lursoft” datiem lielākie uzņēmumi pēc strādājošo skaita Jelgavā ir: valsts SIA „Slimnīca „Ģintermuiža”” – 488 strādājošie, SIA „Jelgavas pilsētas slimnīca” – 452 strādājošie, SIA „Jelgavas nekustamā īpašuma pārvalde” – 265 strādājošie, SIA „KULK” – 197 strādājošie, SIA „EIBE-L” – 176 strādājošie, SIA „Jelgavas Tipogrāfija” – 111 strādājošie. Viens no lielākajiem darba devējiem pilsētā ir Latvijas Lauksaimniecības universitāte, kurā uz 2014.gada 1.decembri strādāja 1076 darbinieki.

Pēdējos gados, samazinoties bezdarba līmenim, pieaug vidējā darba samaksa mēnesī. Vidējā bruto darba samaksa mēnesī Jelgavā 2014.gadā bija 661 EUR, kas ir zemāka nekā vidēji Latvijā (834 EUR) un viena no zemākajām, salīdzinot ar citām republikas nozīmes pilsētām – vēl zemāka bija tikai Rēzeknē un Daugavpilī. Salīdzinot ar 2013.gadu, vidējā darba alga ir pieaugusi gan Jelgavā (par 7,7%), gan Latvijā kopumā (par 6,5%). Jāatzīmē, ka Latvijas vidējās darba algas rādītāju būtiski ietekmē vidējā darba alga Rīgā un Ventspilī, kas 2014.gadā bija attiecīgi 953 un 885 EUR.



**Strādājošo mēneša vidējā bruto darba samaksa, EUR  
(bez privātā sektora komersantiem ar nodarbināto skaitu < 50)<sup>1</sup>**

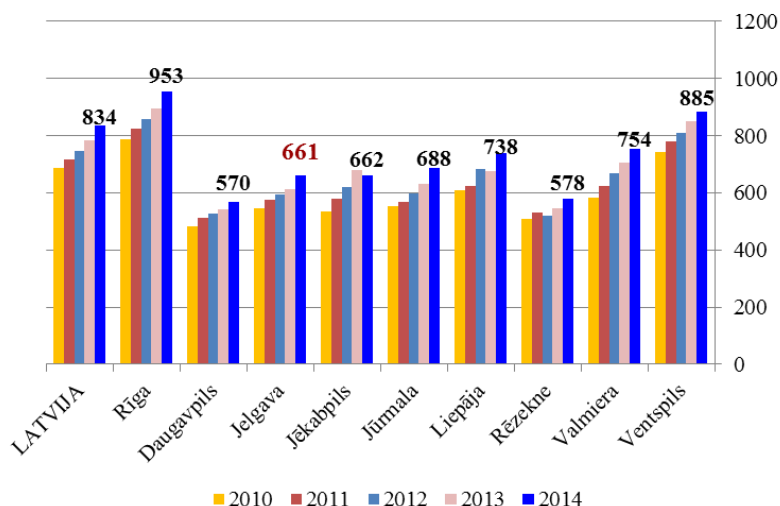

Avots: Latvijas Republikas Centrālā statistikas pārvalde

2014.gads ekonomikā ir bijis sarežģīts dažādu ārēju faktoru dēļ, īpaši to ietekmēja Krievijas – Ukrainas krīzes saasinājums. Jelgava ir Zemgales ekonomiski aktīvākā un spēcīgākā pilsēta, ar specializāciju ražošanā – īpaši pārtikas, kokapstrādes, mašīnbūves un metālapstrādes nozarēs. Taču Krievijas noteiktais embargo ietekmēja arī Jelgavas apstrādes rūpniecību - 2014.gadā saražotās apstrādes rūpniecības produkcijas izlaide (124 797,3 tūkst. EUR), salīdzinot ar 2013.gadu (132 738,4 tūkst. EUR), samazinājās par 2,12%, savukārt produkcijas apgrozījums – par 7,4%. Eksports veidoja 65,6% no produkcijas apgrozījuma un tā īpatsvars, salīdzinot ar 2013.gadu, samazinājies par 1,9 procentpunktiem.

**Apstrādes rūpniecības produkcijas apgrozījums un eksporta īpatsvars Jelgavā laika periodā no 2007.-2014.gadam, tūkst. EUR<sup>2</sup>**

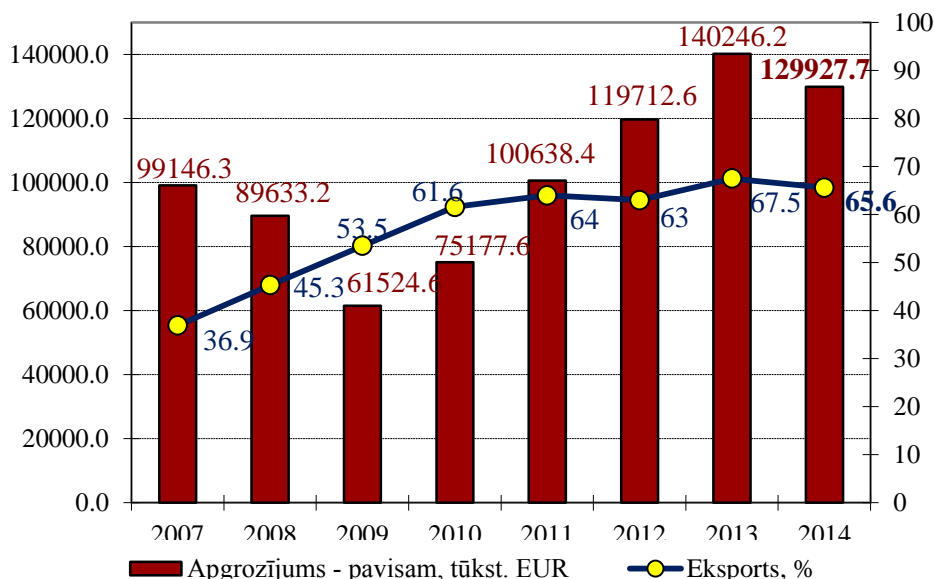

Avots: Latvijas Republikas Centrālā statistikas pārvalde

<sup>1</sup> informācija par privātā sektora komersantiem ar nodarbināto skaitu <50 CSP netiek apkopota

<sup>2</sup> dati aptver ekonomiski aktīvos uzņēmumus, kur rūpnieciskajā ražošanā nodarbināti 20 un vairāk cilvēku vai rūpniecības produkcijas apgrozījums iepriekšējā gadā bijis 427 tūkst. EUR un vairāk

## Uzņēmumu TOP 20 apstrādes rūpniecībā Jelgavā 2014.gadā (alfabētiskā secībā)

Uzņēmums	Nozare, produkcijas veids
SIA „AKG THERMOTECHNIK LETTLAND”	Daļu un piederumu ražošana mehāniskajiem transportlīdzekļiem
SIA „APLAST”	Plastmasas iepakojuma ražošana
AS „BALTIJAS GUMIJAS FABRIKA”	Citu gumijas izstrādājumu ražošana
SIA „BERLING”	Spēļu un rotaļlietu ražošana
SIA „EIBE-L”	Citu mēbeļu ražošana
SIA „EVOPIPES”	Plastmasas plātņu, lokšņu, cauruļu un profilu ražošana
SIA „FLORA”	Zāģēšana, ēvelēšana un impregnēšana
SIA „GREEN WORLD”	Plastmasu ražošana pirmapstrādes formās
SIA „Ceļu būvniecības sabiedrība „IGATE””	Būvmateriālu ražošana
AS „JELGAVAS DZIRNAVAS”	Graudu malšanas produktu ražošana
SIA „JELGAVAS TIPOGRĀFIJA”	Cita veida izdevumu iespiešana
SIA „LATVIJAS PIENS”	Piena pārstrāde un siera ražošana
SIA „LOCITECH PRODUCTION”	Mehāniskā apstrāde
SIA „MARKS M”	Matraču ražošana
SIA „SFM LATVIA”	Metāla konstrukciju un to sastāvdaļu ražošana
SIA „SIGNUM”	Citur neklasificētu gatavo metālizstrādājumu ražošana
SIA „SMURFIT KAPPA BALTIC”	Gofrētā papīra un kartona ražošana; papīra un kartona taras ražošana
SIA „TS RĪGA”	Metāla kalšana, presēšana, štancēšana un velmēšana; pulvermetallurģija
SIA „VT EAST”	Mehāniskā apstrāde
SIA „ZN METALS”	Metāla virsmas apstrāde un pārklāšana

Avots: Latvijas Republikas Centrālā statistikas pārvalde, Lursoft

Jelgavas TOP 20 apstrādes rūpniecības uzņēmumu apgrozījums 2014.gadā kopā veidoja 126024,4 tūkst. EUR jeb 97% no kopējā Jelgavas uzņēmumu, kuros rūpnieciskajā ražošanā nodarbināti vismaz 20 darbinieku vai rūpniecības produkcijas apgrozījums iepriekšējā gadā bijis vismaz 427 tūkst. EUR, apstrādes rūpniecības produkcijas apgrozījuma, savukārt eksports – 64%.

## 2. PAMATINFORMĀCIJA PAR JELGAVAS PILSĒTAS PAŠVALDĪBU

### 2.1. PĀRVALDE, PERSONĀLS, PASĀKUMI PAŠVALDĪBAS VADĪBAS UN DARBĪBAS UZLABOŠANAI

Jelgavas pilsētas pašvaldība ir vietējās pārvaldes institūcija, kas ar pilsoņu vēlētas pārstāvniecības – domes – un tās izveidoto institūciju starpniecību nodrošina pašvaldības kompetencē esošo funkciju un pašvaldības brīvprātīgo iniciatīvu izpildi, ievērojot valsts normatīvo aktu prasības un pilsētas iedzīvotāju intereses.

Pašvaldības galvenais uzdevums – būt par pilsētas ilgtspējīgas attīstības iniciatoru, katalizatoru un koordinatoru un sekmēt iedzīvotāju dzīves kvalitātes uzlabošanu.

Jelgavas pilsētas pašvaldības budžets ir pamats stratēģisko uzstādījumu īstenošanai. Pašvaldības budžeta politikas mērķis ir nodrošināt pašvaldības funkciju izpildei nepieciešamos finanšu resursus, koordinēt to izlietošanu un saglabāt budžeta stabilitāti, sekmējot ieņēmumu un izdevumu līdzsvaru.

Galvenās pašvaldības aktivitātes 2014.gadā bija saistītas ar pašvaldības pamatfunkciju izpildi, kā arī ārvalstu finanšu resursu piesaisti pilsētas infrastruktūras attīstībai. Pašvaldības īstenotās budžeta programmas detalizēti atspoguļotas pārskata 4.sadaļā un 1.pielikumā.

Jelgavas pilsētas dome ir pilsētas lēmēj institūcija, kuras darbību reglamentē Latvijas Republikas likums „Par pašvaldībām”, „Jelgavas pilsētas pašvaldības nolikums” un citi normatīvie akti. Jelgavas pilsētas domi veido 15 deputāti. Ar 2013.gada 26.septembri Jelgavas pilsētas domes deputātu no politiskās partijas „Vienotība” Jāni Langi Jelgavas pilsētas domes deputātu sastāvā nomainīja Andris Tomašūns, savukārt ar 2014.gada 20.novembri Jelgavas pilsētas domes deputātu no politiskās partijas “Latvijas Reģionu apvienība” Daini Liepiņu, kurš tika ievēlēts 12.Saeimā, nomainīja deputāts Jānis Bacāns.

Pēc 2013.gada pašvaldību vēlēšanām Jelgavas pilsētas domes darbu vada domes priekšsēdētājs Andris Rāviņš (Zaļo un Zemnieku savienība), domes priekšsēdētāja vietnieki – Rita Vectirāne (Zaļo un Zemnieku savienība), Aigars Rublis (Vienotība) un Jurijs Strods (Nacionālā apvienība).

2014.gadā notikušas 19 domes sēdes, no tām 7 ārkārtas sēdes, pieņemts 241 lēmums.

Lai nodrošinātu domes darbību un sagatavotu jautājumus izskatīšanai Jelgavas pilsētas domes sēdēs, darbojas četras pastāvīgās deputātu komitejas:

- Finanšu komiteja;
- Tautsaimniecības attīstības un pilsētvides komiteja;
- Sociālo lietu, veselības aizsardzības un kultūras komiteja;
- Izglītības un sporta komiteja.

Saskaņā ar Latvijas Republikas likumiem un normatīvajiem aktiem 2014.gadā pēc pašvaldību vēlēšanām izveidotas un darbojās 27 pastāvīgās komisijas un nodibinājumi pašvaldības darba nodrošināšanai. Komisiju nolikumus un sastāvu apstiprina ar domes lēmumu.

Jelgavas pilsētas pašvaldības funkcijas realizē izpildinstitūcija – pašvaldības administrācija, kuru vada pašvaldības izpilddirektore Irēna Škutāne.

## PERSONĀLS

2014.gadā Jelgavas pilsētas domes administrācijas organizatoriskajā struktūrā ir notikušas izmaiņas, atsevišķās struktūrvienībās darbinieku skaits mainījās atbilstoši noteiktajiem uzdevumiem un darba apjomiem. 2014.gadā pilsētas domes administrācijā strādāja 140 darbinieki, darbinieku skaits, salīdzinot ar 2013.gadu, samazinājies par 3 cilvēkiem, vakanta bija 1 amata vieta – galvenā mākslinieka amats.

Struktūrvienības nosaukums	Uz 31.12.2013.	Uz 31.12.2014.	+/-
1. Vadība	5	5	
2. Administratīvā pārvalde:	46	37	-9
2.1. Vadītāja	1	1	
2.2. Vadītāja vietnieks	1	1	
2.3. Personāla sektora vadītāja	1	1	
2.6. Juridiskais sektors	8	8	
2.7. Kanceleja	13	12	-1
2.8. Klientu apkalpošanas centrs	4	4	
2.9. Saimniecības sektors	18	10	-8
3. Sabiedrisko attiecību pārvalde	6	6	
4. Īpašumu konversijas pārvalde	14	16	+2
5. Informācijas tehnoloģiju pārvalde	13	14	+1
6. Attīstības un pilsētplānošanas pārvalde	16	16	
7. Būvvalde	14	14	
8. Finanšu nodaļa	13	14	+1

Struktūrvienības nosaukums	Uz 31.12.2013.	Uz 31.12.2014.	+/-
9. Dzimtsarakstu nodaļa	7	7	
10. Sabiedrības integrācijas pārvalde	6	6	
11. Iepirkumu pārvalde	3	5	+2
<b>Kopā</b>	<b>143</b>	<b>140</b>	<b>-9 (+6)</b>

Avots: Jelgavas pilsētas pašvaldības informācija

No Jelgavas pilsētas domes administrācijas darbiniekiem 67,1% bija sievietes, 32,9% - vīrieši. Vecumā līdz 30 gadiem bija 12,9% darbinieku, no 30 līdz 40 gadiem – 27,1% darbinieku, no 40 līdz 50 gadiem – 25% darbinieku, virs 50 gadiem – 35% darbinieku. Vidējā izglītība bija 20,7% darbinieku, augstākā izglītība - 79,8% darbinieku, no tiem 42,3% ieguvuši maģistra grādu.

Likumā “Par pašvaldībām” noteikto pastāvīgo funkciju veikšanai Jelgavas pilsētas pašvaldībā ir izveidotas šādas iestādes:

Iestādes nosaukums	Vadītājs	Darbinieku skaits		
		Uz 31.12.2013.	Uz 31.12.2014.	+/-
Jelgavas Izglītības pārvalde	Gunta Auza	32	37	+5
Zemgales reģiona Kompetenču attīstības centrs	Sarmīte Vīksna	41	42	+1
Jelgavas Sociālo lietu pārvalde	Rita Stūrāne	105	107	+2
Jelgavas Bērnu sociālās aprūpes centrs	Maija Neilande	65	59	-6
Pašvaldības iestāžu centralizētā grāmatvedība	Kristīne Umbraško	8	8	
Jelgavas Zinātniskā bibliotēka	Lāsma Zariņa	47	46	-1
Ģederta Eliasa Jelgavas Vēstures un mākslas muzejs	Gita Grase	30	30	
Sporta servisa centrs	Juris Kaminskis	24	23	-1
Pašvaldības policija	Viktors Vanags	178	177	-1
Bāriņtiesa	Irisa Guntra Turčinska	8	8	
Jelgavas reģionālais tūrisma centrs	Anda Iljina	12	12	
Pašvaldības iestāde «Kultūra»	Mintauts Buškevičs	55	128	+73
Pašvaldības iestāde «Zemgales INFO»	Jānis Kovaļevskis	9	9	
Pašvaldības iestāde «Pilsētsaimniecība»	Māris Mielavs	60	58	-2
	<b>Kopā:</b>	<b>674</b>	<b>744</b>	<b>+81/-11</b>

Avots: Jelgavas pilsētas pašvaldības informācija

Kopumā darbinieku skaits pašvaldības iestādēs palielinājies par 70 cilvēkiem - lielākais darbinieku skaita palielinājums bija pašvaldības iestādē „Kultūra”, jo māksliniecisko kolektīvu vadītājiem izveidotas pastāvīgas štata vietas.

## PASĀKUMI PAŠVALDĪBAS VADĪBAS UN DARBĪBAS UZLABOŠANAI

Jelgavas pilsētas pašvaldības darbība jau kopš no 2005.gada tiek veikta atbilstoši standartu ISO 9001:2009 un ISO 14001:2005 prasībām, kas nodrošina:

- augstāku organizācijas darbības efektivitāti;
- atbilstību likumdošanas aktu prasībām;
- organizācijas vadības procesu uzlabošanu;

- labāku atbilstību investoru kritērijiem;
- labāk apmierinātas klientu prasības;
- videi draudzīgāku lēmumu pieņemšanu.

2014.gadā domes administrācijā darbojās 13 iekšējie auditori, auditēti 100 procesi un procedūras, sastādītas 86 auditu atskaites. Iekšējo auditu laikā pārbaudīta sistēmas darbība, noteiktas preventīvās un korektīvās darbības.

2014.gada februārī notika ISO 9001:2008/ISO14001:2004 pārsertifikācijas audits, ko veica sertifikācijas uzņēmuma „Bureau Veritas Latvia” auditori, pārbaudot atbilstību darbības sfērai - pašvaldības pakalpojumu nodrošināšana saskaņā ar likumu „Par pašvaldībām” un vides normatīvajiem aktiem Jelgavas pilsētā. Pašvaldības administrācijā ieviestā un uzturētā Integrētā vadības sistēma atbilst augstāk norādīto standartu prasībām.

Lai novērtētu pašvaldības klientu apmierinātību par Jelgavas pilsētas domes administrācijas Klientu apkalpošanas centra darbības kvalitāti, tika veikta apmeklētāju aptauja. Apmeklētāji atbildējuši uz diviem jautājumiem: vai Klientu apkalpošanas centrā esat saņēmis pietiekamu informāciju? Kā Jūs vērtējat Klientu apkalpošanas centra apkalpošanas kultūru? Kopā aizpildītas 105 anketas, un saskaņā ar aptaujas rezultātiem 96% no aptaujātajiem bija saņēmuši pietiekamu informāciju, Klientu apkalpošanas centra apkalpošanas kultūru 41% aptaujāto novērtējuši teicami un 56% - labi.

Klientu apkalpošanas centrā 2014.gadā saņemtas 16 pateicības un 22 sūdzības, un to skaits, salīdzinot ar 2013.gadu (26 pateicības un 24 sūdzības), ir samazinājies.

2014.gadā Jelgavas pilsētā veikta iedzīvotāju socioloģiskā aptauja, aptaujājot 500 Jelgavas iedzīvotājus vecumā no 18 līdz 74 gadiem par pašvaldības sniegtajiem pakalpojumiem un pilsētai aktuāliem jautājumiem. Lai uzlabotu Jelgavas pilsētas pašvaldības oficiālās mājas lapas pārskatāmību, tika reorganizētas daudzas mājas lapas sadaļas. Detalizētāka informācija atspoguļota pārskata 5.sadaļā „Komunikācija ar sabiedrību”.

2014.gadā sadarbībā ar Informāciju tehnoloģiju pārvaldi izveidota vienota forma pašvaldības iestāžu un pārvalžu mājas lapu domēniem. Jelgavas pilsētas domes administrācijas Sabiedrības integrācijas pārvaldei izveidots domēns [www.sip.jelgava.lv](http://www.sip.jelgava.lv) un iestādei „Jelgavas sociālo lietu pārvalde” – [www.jslp.jelgava.lv](http://www.jslp.jelgava.lv). Lai uzlabotu pašvaldības oficiālās mājas lapas pieejamību, pašvaldības iestāžu un kapitālsabiedrību mājas lapu sākumlapās izvietots pilsētas portāla logotips ar saiti uz mājaslapu Jelgava.lv.

Par godu Jelgavas pilsētas 750 gadu jubilejai ir izveidots svētku logotips, kas izstrādāts sadarbībā ar reklāmas un zīmolu izveides speciālistu Ansi Griķi. Izveidoti un pilsētā izvietoti 4 informatīvie baneri, kuros izmantots Jelgavas 750 gadu jubilejas logotips. Logotips izmantots arī Jelgavas pamatzināšanu rullī „Jelgava vēstures faktos”, kas tika izvietots pilsētas sabiedriskajā transportā un 63 pilsētas pieturās, skolās un citās pašvaldības iestādēs, publiski pieejamās vietās, kā arī dažādu pakalpojumu sniedzēju telpās Jelgavā.

2014.gadā tika izveidota Jelgavas pilsētas virtuālā tūre, kas ikvienam ir pieejama portālā [www.jelgava.lv/viesiem](http://www.jelgava.lv/viesiem). Virtuālā tūre piedāvā interaktīvā veidā iepazīt pilsētu, vērojot 360 grādu panorāmas attēlus ar krāšņākajām un skaistākajām vietām.

## **2.2. PAŠVALDĪBAS KAPITĀLA VĒRTĪBA UN PAREDZĒTĀS IZMAIŅAS**

2014.gadā Jelgavas pilsētas pašvaldība bija dalībniece 14 kapitālsabiedrībās, tajā skaitā 7 kapitālsabiedrībās Jelgavas pilsētas pašvaldībai piederēja 100% kapitāla daļas (turpmāk – pašvaldības kapitālsabiedrības), 3 kapitālsabiedrībās Jelgavas pilsētas pašvaldībai bija kontrolējošā ietekme (kapitāla daļu (akciju) īpatsvars virs 50%) un 4 kapitālsabiedrībās kapitāla daļu īpatsvars bija zem 50% (turpmāk sauktas – līdzdalības kapitālsabiedrības).

Ilgtermiņa ieguldījumu uzskaitē kapitālsabiedrību pamatkapitālos Jelgavas pilsētas pašvaldībā tiek veikta pēc izmaksu uzskaites metodes.

2014.gadā tika veikta pamatkapitāla denominācija uz *euro* piecās kapitālsabiedrībās, process turpināsies arī 2015.gadā. 2014.gada nogalē Jelgavas pilsētas pašvaldības ilgtermiņa ieguldījumi kapitālsabiedrību pamatkapitālos veidoja 45 549 091,87 *euro* un salīdzinājumā ar 2014.gada sākumu ieguldījuma apjoms kapitālsabiedrību pamatkapitālos pieauga par 448 617 *euro* jeb 0,99%.

2014.gadā Jelgavas pilsētas pašvaldība veikusi sekojošus ieguldījumus kapitālsabiedrību pamatkapitālos:

- SIA "Medicīnas sabiedrība "Optima 1"" – 42 686 *euro* ēkas Raiņa ielā 42, Jelgavā jumta rekonstrukcijai, ēkas fasādes remontam un logu nomaiņai;
- SIA "Jelgavas pilsētas slimnīca" – 71 144 *euro* apmērā diagnostikas iekārtas līdzfinansēšanai Staru diagnostikas nodaļā;
- SIA "Zemgales Olimpiskais centrs" – 334 787 *euro* apmērā aizdevuma procentu un aizdevuma pamatsummas un uzturēšanas izdevumu (siltumapgāde un elektroenerģija) apmaksai, kā arī publiskās slidotavas izveidei.

Pašvaldības kapitālsabiedrības, kas sniedz veselības aprūpes pakalpojumus, 2014.gadu noslēgušas ar finansiālo rezultātu – peļņa. Kapitālsabiedrību neto apgrozījuma ieņēmumi 2014.gadā, salīdzinot ar 2013.gadu, summāri pieauguši par 4,27%, kas saistīts ar ieņēmumu pieaugumu no valsts apmaksātajiem stacionāriem un ambulatoriem pakalpojumiem. Veselības aprūpes pakalpojumu sniegšanas izmaksas (ražošanas izmaksas) 2014.gadā, salīdzinot ar 2013.gadu, pieaugušas par 3-12%.

Saskaņā ar sabiedriskā transporta pakalpojumu nozari reglamentējošo normatīvo aktu prasībām Jelgavas pilsētas pašvaldība 2014.gadā kompensēja SIA "Jelgavas autobusu parks" Jelgavas pilsētas nozīmes maršruta tīklā sniegto sabiedriskā transporta pakalpojumu izdevumus, kas pārsniedz gūtos ieņēmumus, tādējādi, 2014.gadā SIA "Jelgavas autobusu parks" no pašvaldības budžeta saņēmis 1 820 566,76 *euro* (t.sk. 2014.gadā segts zaudējumu kompensācijas parāds par 2013.gadu no pašvaldības budžeta – 513 198,60 *euro* apmērā).

SIA "Jelgavas pilsētas slimnīca" 2014.gadā turpināja īstenot ERAF projektu "Infrastruktūras uzlabošana un stacionārās veselības aprūpes attīstība Jelgavas pilsētas slimnīcā, renovējot slimnīcas nodaļas". 2014.gadā šī projekta ietvaros pabeigta slimnīcas B korpusa renovācija.

SIA "Jelgavas ūdens" 2014.gadā realizēja Kohēzijas fonda projektus "Ūdensapgādes un kanalizācijas pakalpojumu attīstība Jelgavā, II kārtā" un "Ūdensapgādes un kanalizācijas pakalpojumu attīstība Jelgavā, III kārtā", kā arī 2014.gadā parakstīts līgums par Kohēzijas fonda projekta "Notekūdeņu dūņu lauku paplašināšana Jelgavas pilsētas notekūdeņu attīrīšanas ietaisēs" īstenošanu, pabeigta notekūdeņu dūņu lauku tehniskā projekta izstrāde un sākti būvdarbi Lapskalna ielā 22, Jelgavā, uzsākta Kohēzijas fonda projekta "Ūdensapgādes un kanalizācijas pakalpojumu attīstība Jelgavā, IV kārtā" sagatavošana un tehnisko projektu izstrāde.

**Pašvaldības kapitāla vērtība kapitālsabiedrībās un tās izmaiņas**

Nr. p.k.	Kapitālsabiedrības nosaukums, reģistrācijas Nr., datums un juridiskā adrese	Reģistrētais pamatkapitāls uz 31.12.2013. (Ls)			Reģistrētais pamatkapitāls uz 01.01.2014. (euro)			Reģistrētais pamatkapitāls uz 31.12.2014. (euro)			Izmaiņas ieguldījuma summai (+;-) euro	Pamatkapitāla palielinājuma procents
		Summa Ls	Pašvaldības kapitāla daļu skaits	Pašvaldības kapitāla īpatsvars %	Summa euro	Pašvaldības kapitāla daļu skaits	Pašvaldības kapitāla īpatsvars %	Summa euro	Pašvaldības kapitāla daļu skaits	Pašvaldības kapitāla īpatsvars %		
1	SIA "Jelgavas pilsētas slimnīca" Nr.41703007038 Reģ.KR 11.11.2003. Brīvības bulvāris 6, Jelgava	2 076 361	2 076 361	100.00	2 954 395.54	2 954 395.54	100.00	3 025 539	3 025 539	100.00	71144.00	2.41
2	SIA "Jelgavas poliklīnika" Nr.41703007095 Reģ. KR 05.12.2003. Sudrabu Edžus iela 10, Jelgava	870 821	870 821	100.00	1 239 066.65	1 239 066.65	100.00	1 239 066.65	1 239 066.65	100.00	0.00	0.00
3	SIA "Medicīnas sabiedrība "OPTIMA 1" Nr.41703007451 Reģ.KR 03.03.2004. Raiņa iela 42, Jelgava	368 213	368 213	100.00	523 919.90	523 919.90	100.00	566 605	566 605	100.00	42686.00	8.15
4	SIA "Jelgavas autobusu parks" Nr.40003152664 Reģ. KR 02.05.2003. Meiju ceļš 62, Jelgava	3 299 835	3 299 835	100.00	4 695 242.20	4 695 242.20	100.00	4 695 242	4695242	100.00	0.00	0.00
5	SIA "Jelgavas ūdens" Nr.41703001321 Reģ. KR 29.07.2003. Ūdensvada iela 4, Jelgava	3 297 467	3 297 467	100.00	4 691 872.84	4 691 872.84	100.00	4 691 872.84	4 691 872.84	100.00	0.00	0.00

Nr. p.k.	Kapitālsabiedrības nosaukums, reģistrācijas Nr., datums un juridiskā adrese	Reģistrētais pamatkapitāls uz 31.12.2013. (Ls)			Reģistrētais pamatkapitāls uz 01.01.2014. (euro)			Reģistrētais pamatkapitāls uz 31.12.2014. (euro)			Izmaiņas ieguldījuma summai (+;-) euro	Pamatkapitāla pallelinājuma procents
		Summa Ls	Pašvaldības kapitāla daļu skaits	Pašvaldības kapitāla īpatsvars %	Summa euro	Pašvaldības kapitāla daļu skaits	Pašvaldības kapitāla īpatsvars %	Summa euro	Pašvaldības kapitāla daļu skaits	Pašvaldības kapitāla īpatsvars %		
6	SIA "Jelgavas nekustamā īpašuma pārvalde" Nr.43603011548 Reģ. KR 05.10.2004. Pulkveža Brieža iela 26, Jelgava	138 889	138 889	100.00	197 621.24	197 621.24	100.00	197 621	197621	100.00	0.00	0.00
7	SIA "Jelgavas tirgus" Nr.43603007966 Reģ. Kr. 07.04.2003. Uzvaras iela 56, Jelgava	527 978	527 978	100.00	751 245.01	751 245.01	100.00	751 245.01	751 245.01	100.00	0.00	0.00
	<b>Kopā pašvaldības kapitālsabiedrībās:</b>	<b>10 579 564</b>	<b>10 579 564</b>	<b>x</b>	<b>15 053 363.38</b>	<b>15053363.38</b>	<b>x</b>	<b>15 167 191.50</b>	<b>15 167 191.50</b>	<b>x</b>	<b>113830.00</b>	0.76
8	SIA "Zemgales EKO" Nr.43603040477 Reģ.Kr.11.11.2009. "Brakšķu māja", Līvberzes pagasts, Jelgavas novads	2 000	1 440	72.00	2 845.74	2 048.94	72.00	2 845.74	2 048.94	72.00	0.00	0.00
9	AS "Jelgavas siltumtīklu uzņēmums" Nr.41703001340 Reg. KR 12.06.2003. Pasta iela 47, Jelgava	17 368 870	12 437 181	71.61	24 713 675.51	17 696 514.25	71.61	24 713 675.51	17 696 514.25	71.61	0.00	0.00
10	SIA "Jelgavas komunālie pakalpojumi" Nr.43603022128 Reģ. KR 27.09.2004. Dobeles šoseja 34, Jelgava	16 667	8 500	51.00	23 715.00	12 094.41	51.00	23 715.00	12 094.41	51.00	0.00	0.00



Nr. p.k.	Kapitālsabiedrības nosaukums, reģistrācijas Nr., datums un juridiskā adrese	Reģistrētais pamatkapitāls uz 31.12.2013. (Ls)			Reģistrētais pamatkapitāls uz 01.01.2014. (euro)			Reģistrētais pamatkapitāls uz 31.12.2014. (euro)			Izmaiņas ieguldījuma summai (+;-) euro	Pamatkapitāla palielinājuma procents
		Summa Ls	Pašvaldības kapitāla daļu skaits	Pašvaldības kapitāla īpatsvars %	Summa euro	Pašvaldības kapitāla daļu skaits	Pašvaldības kapitāla īpatsvars %	Summa euro	Pašvaldības kapitāla daļu skaits	Pašvaldības kapitāla īpatsvars %		
11	SIA "Zemgales olimpiskais centrs" Nr.43603019077 Reģ. KR 05.05.2003. Kronvalda iela 24, Jelgava	16 577 811	7 857 811	47.40	23 588 099.95	11 180 657.77	47.40	23 922 886.00	11 515 444.00	48.14	334787.00	1.42
12	SIA "Sporta komplekss "Zemgale" Nr.43603012859 Reģ. KR 29.09.2003. Rīgas iela 11, Jelgava	664 000	216 800	32.65	944 786.88	308 478.61	32.65	944 786.88	308 478.61	32.65	0.00	0.00
13	SIA "Datorcentrs" Nr.40003364684 Reģ.KR 22.11.2004. Zemgales prospekts 9, Jelgava	38 300	2 250	5.87	54 495.99	3 201.46	5.87	54 495.99	3 201.46	5.87	0.00	0.00
14	AS "AMO PLANT" Nr.43603023960 Reģ.KR 21.06.2005. Aviācijas iela 42, Jelgava	21 706 500	593 250	2.73	30 885 566.96	844 118.70	2.73	30 885 566.96	844 118.70	2.73	0.00	0.00
	<b>Kopā līdzdalības kapitālsabiedrībās:</b>	<b>56 374 148</b>	<b>21 117 232</b>	<b>x</b>	<b>80 213 186.04</b>	<b>30 047 114.13</b>	<b>x</b>	<b>80 547 972.08</b>	<b>30 381 900.37</b>	<b>x</b>	<b>334787.00</b>	1.11
	<b>Pavisam:</b>	<b>66 953 712</b>	<b>31 696 796</b>	<b>x</b>	<b>95 266 549.42</b>	<b>45 100 477.52</b>	<b>x</b>	<b>95 715 163.58</b>	<b>45 549 091.87</b>	<b>x</b>	<b>448617.00</b>	0.99

Avots: Jelgavas pilsētas pašvaldības informācija

## 2.3. PAŠVALDĪBAS NEKUSTAMĀ ĪPAŠUMA NOVĒRTĒJUMS

Salīdzinot ar 2013.gadu, Jelgavas pilsētas pašvaldības nekustamo īpašumu vērtība uz 2014.gada beigām ir palielinājusies par 3 117 607 euro jeb 2,5%, sasniedzot **126 409 963 euro**.

Aktīvs	Atlikums uz 31.12.2013.	Atlikums uz 31.12.2014.	Novirze + vai –
<b>Zeme, ēkas un būves, t.sk.</b>	<b>123 292 356</b>	<b>126 409 963</b>	<b>+3 117 607</b>
Nedzīvojamās ēkas	24 478 833	28 460 309	+3 981 476
Transporta būves	44 558 094	42 692 890	-1 865 204
Zeme zem ēkām un būvēm	11 999 863	12 034 000	+34 137
Atpūtai un izklaidei izmantojamā zeme	0	413 481	+413 481
Pārējā zeme	21 117 034	20 634 864	-482 170
Inženierbūves	20 873 922	21 621 660	+747 738
Pārējais nekustamais īpašums	264 609	552 759	+288 150
Euro ieviešanas korekcija			-1

Avots: Jelgavas pilsētas pašvaldības informācija

### Nedzīvojamās ēkas

Nedzīvojamo ēku vērtība, salīdzinot ar 2013.gadu, palielinājusies par **3 981 476 euro**.

2014.gadā veiktie darījumi:

- iegādātas (nopirkas) nedzīvojamās ēkas kopsummā par 50 734 euro;
- pārklassificētas uzkrātās kapitālā remonta izmaksas no nepabeigtās celtniecības un pamatlīdzekļu izveidošanas uz „Nedzīvojamās ēkas” 105 724 euro vērtībā;
- pārklassificētas pašvaldības pirmsskolas izglītības iestāžu būvniecības un rekonstrukcijas darbu uzkrātās izmaksas un aprēķinātais nolietojums uz „Nedzīvojamās ēkas” kopsummā par 4 503 251 euro, t.sk. PII “Kāpēcīši” (Ganību ielā 66, Jelgavā) 3 739 154 euro vērtībā un PII “Rotaļa” (Lāčplēša ielā 5, Jelgavā) 730 749 euro vērtībā, un to aprēķinātais nolietojums 33 348 euro;
- pašvaldības ietvaros bez atlīdzības saņemtas un nodotas nedzīvojamās ēkas kopsummā par 121 815 euro un to uzkrātais nolietojums 9 804 euro vērtībā;
- norakstītas nedzīvojamās ēkas un to aprēķinātais nolietojums 15 014 euro vērtībā;
- uzkrātā nolietojuma kopsumma nedzīvojamām ēkām 663 220 euro, euro ieviešanas korekcija +1euro.

### Transporta būves

Salīdzinot ar 2013.gadu, transporta būvju vērtība samazinājusies par **1 865 204 euro**.

2014.gadā veiktie darījumi:

- pārklassificētas uzkrātās kapitālā remonta izmaksas no pamatlīdzekļu izveidošanas uz „Transporta būves” 206 732 euro vērtībā;
- pārklassificētas nepabeigtās būvniecības izmaksas un to nolietojums uz “Transporta būves” 1 103 907 euro vērtībā, t.sk. gājēju ietves un ātrumvaļņa izbūve Filozofu ielā - 73 154 euro vērtībā, 19 pilsētas ielu posmu rekonstrukcija - 340 457 euro un ielas izbūve no Garozas ielas līdz Cukura ielai 443 023 euro vērtībā, izbūvētas trīs sūkņu stacijas un viena lietus attīrīšanas iekārta Palīdzības ielā 246 700 euro vērtībā, nolietojums - 573 euro;
- likvidētas būves un gājēju pārejas 21 167 euro vērtībā;
- pašvaldības ietvaros bez atlīdzības saņemtas un nodotas transporta būves kopsummā par 942 301 euro, un to uzkrātais nolietojums 87 059 euro vērtībā;
- uzkrātā nolietojuma kopsumma transporta būvēm - 3 154 677 euro, euro ieviešanas korekcija +1euro.

### **Zeme zem ēkām un būvēm**

Pašvaldības bilancē uz 31.12.2014. uzrādīti 574.245631 ha zemes ar vērtību 12 034 000 *euro*. Zemes vērtība zem ēkām un būvēm, salīdzinot ar 2013.gadu, ir palielinājusies par **34 137 euro**. 2014.gadā veiktie darījumi:

- nopirkti 0,9813 ha zemes 88 307 *euro* vērtībā;
- bilancē sākotnēji atzīti 12,2947 ha zemes 92 297 *euro* vērtībā;
- no Satiksmes ministrijas bez atlīdzības saņemti 2,7444 ha zemes Zemgales prospektā 19a 64 452 *euro* vērtībā;
- saņemti dāvinājumā 0,24041 ha zemes Vārpu ielā 18 (dzīvokļu Nr.4.,7.,8. domājamās daļas) 3 080 *euro* vērtībā;
- pārklassificēti 33,312812 ha zemes 194 450 *euro* vērtībā;
- sakarā ar platības atdalīšanu no bilances izslēgti 0,2074 ha zemes Peldu ielā 2, 19 550 *euro* vērtībā;
- pašvaldības ietvaros bez atlīdzības saņemti un nodoti 121,115 ha zemes ar vērtību 2 182 231 *euro*, eiro ieviešanas korekcija +1 *euro*.

### **Atpūtai un izklaidei izmantojamā zeme**

Saskaņā ar Valsts zemes dienesta salīdzinātiem datiem, bilancē uz 31.12.2014. pašvaldības atpūtai un izklaidei izmantojamā zeme bija 27,24 ha ar vērtību **413 481 euro**, kas 2014.gadā tika pārklassificēta no “pārējā zeme”.

### **Pārējā zeme (karjeri, kapu teritorija, meža zeme un cita zeme)**

Jelgavas pilsētas pašvaldības pārējā zeme aizņem 1732,541 ha. Pārējās zemes vērtība, salīdzinot ar 2013.gadu, ir samazinājusies par **482 170 euro**.

2014.gadā veiktie darījumi:

- pārklassificēti 53,584812 ha zemes 421 792 *euro* vērtībā;
- no bilances izslēgti 1,0765 ha zemes 60 378 *euro* vērtībā.

### **Inženierbūves**

Šajā kontā uzskaita visa veida inženierbūves – ūdens uzkrāšanas un novadīšanas būves un konstrukcijas, meliorācijas sistēmas, sakaru un elektroapgādes līnijas, gāzes cauruļvadus, ūdensvadus, siltumtrašu un kanalizācijas tīklus, citas celtnes un būves. Jelgavas pilsētas pašvaldībā 81,5% inženierbūvju ir uzskaitītas pašvaldības iestādes „Pilsētsaimniecība” bilancē. Inženierbūvju vērtība, salīdzinot ar 2013.gadu, ir palielinājusies par **747 738 euro**.

2014.gadā veiktie darījumi:

- pašvaldības ietvaros bez atlīdzības saņemtas un nodotas inženierbūves kopsummā par 2 425 894 *euro*, un to uzkrātais nolietojums 149 534 *euro* vērtībā;
- pārklassificēts uz “inženierbūves” nekustamais īpašums 1 879 628 *euro* vērtībā;
- likvidētas inženierbūves 104 336 *euro* vērtībā;
- uzkrātā nolietojuma kopsumma inženierbūvēm 1 027 550 *euro*, eiro ieviešanas korekcija - 4 *euro*.

### **Pārējais nekustamais īpašums**

Pārējā nekustamā īpašuma vērtība, salīdzinot ar 2013.gadu, palielinājusies par **288 150 euro**.

2014.gadā veiktie darījumi:

- nopirkta koka karkasa būve (Zemgales prospektā 19, Jelgavā) 70 389 *euro* vērtībā;
- pārklassificēts pārējais nekustamais īpašums 254 915 *euro* vērtībā;
- pašvaldības ietvaros bez atlīdzības saņemts un nodots nekustamais īpašums kopsummā par 6 292 *euro*, uzkrātais nolietojums - 1 027 *euro*;
- norakstīts pārējais nekustamais īpašums 7 472 *euro* vērtībā;
- uzkrātā nolietojuma kopsumma pārējam nekustamajam īpašumam 29 683 *euro*, eiro ieviešanas korekcija +1 *euro*.

### 3. TERITORIJAS ATTĪSTĪBAS PLĀNOŠANA, ĪSTENOŠANA UN UZRAUDZĪBA

#### 3.1. ATTĪSTĪBAS PLĀNOŠANA, IEPRIEKŠĒJĀ UN KĀRTĒJĀ GADĀ PLĀNOTIE PASĀKUMI PLĀNOŠANAS DOKUMENTU ĪSTENOŠANAI

Jelgavas pilsētas attīstība ir balstīta uz diviem ilgtermiņa teritorijas attīstības plānošanas dokumentiem - attīstības stratēģiju 2007.-2020.gadam un teritorijas plānojumu 2009.-2021.gadam, kā arī vidēja termiņa plānošanas dokumentu – Jelgavas pilsētas attīstības programmu 2014.-2020.gadam.

Lai konstatētu pārmaiņas pilsētas sociālajā, ekonomiskajā un vides situācijā, parādītu pašvaldības darbības progresu, noteiktu, vai stratēģiskie plānošanas dokumenti - ilgtermiņa attīstības stratēģija un attīstības programma - tiek īstenoti kā plānots, nodrošinātu ar informāciju politiķus, sabiedrību un citus interesentus, Jelgavas pilsētas pašvaldības administrācija sadarbībā ar pārējām pašvaldības struktūrvienībām un institūcijām 2014.gadā sagatavoja pārskatu par Jelgavas pilsētas stratēģisko plānošanas dokumentu īstenošanu, kurā analizēta rezultātīvo rādītāju izpilde, piesaistītās investīcijas un īstenoto projektu rezultāti par visu plānošanas periodu no 2007.-2013.gadam. Pārskats ir pieejams sabiedrībai pašvaldības mājas lapā.

Lai varētu pretendēt uz integrētajām teritoriju investīcijām Eiropas Savienības fondu 2014.-2020.gadam ietvaros, 2014.gadā tika aktualizēta Jelgavas pilsētas attīstības programma 2014.-2020.gadam – tās investīciju plāns, un tika organizēta arī dokumenta aktualizētās redakcijas publiskā apspriešana, kuras laikā netika saņemts neviens priekšlikums.

Informāciju par aktuālajiem projektiem - pilsētas plānošanas dokumentu īstenošanas instrumentiem - skat. publiskā pārskata 3.3.sadaļā.

2014.gadā sagatavoti 27 darba uzdevumi zemes ierīcības projektu izstrādei teritorijām ar platību 71 ha, un apstiprināti 19 zemes ierīcības projekti teritorijām ar kopējo platību 39,8 ha jeb 0,66% no pilsētas teritorijas.

2014.gadā tika izstrādāts lokālplānojums teritorijai Cukura ielā 2B, Cukura ielā 2, Cukura ielā 2A, Cukura ielā 4 un Krasta ielā 1, Jelgavā (apstiprināts ar Jelgavas pilsētas domes 24.07.2014. lēmumu Nr.10/6). Lai nodrošinātu plānošanas procesa kvalitāti un plānošanas rezultātu atbilstību sabiedrības vajadzībām un interesēm, pilsētas iedzīvotāji varēja iesniegt savus priekšlikumus un piedalīties Cukura 2B, Cukura 2, Cukura 2A, Cukura 4 un Krasta ielas 1, Jelgavā lokālplānojuma 1.redakcijas publiskajā apspriešanā.

2014.gadā izstrādāti un apstiprināti zemes ierīcības projekti šādām teritorijām:

Nr.p.k.	Adrese	Zemes komisijas lēmuma Nr. un datums
1.	Lediņu ceļš 6	Lēmums Nr.1/9-1; 15.01.2014. – ATCELTS Lēmums 7/9-2; 06.08.2014.
2.	Salnas iela 23D	Lēmums Nr.2/9-1; 19.02.2014.
3.	Dambja iela 2A	Lēmums Nr.2/9-2; 19.02.2014.
4.	Raiņa iela 13	Lēmums Nr.2/9-3; 19.02.2014.
5.	Cukura iela 2B	Lēmums Nr.4/9-1; 16.04.2014.
6.	Lapu iela 14	Lēmums Nr.4/9-2; 16.04.2014.
7.	Romas iela 70C, Romas iela 70, Romas iela 70B, Spāru iela 56, Spāru iela 58, Spāru iela 62	Lēmums Nr.4/9-3; 16.04.2014.
8.	Kalnciema ceļš 122B	Lēmums Nr.5/9-1; 21.05.2014.
9.	Krasta iela 1	Lēmums Nr.8/9-1; 28.08.2014.
10.	Peldu iela 2	Lēmums Nr.8/9-2; 28.08.2014.
11.	Peldu iela	Lēmums Nr.8/9-3; 28.08.2014.
12.	Birzes iela 30	Lēmums Nr.9/9-1; 17.09.2014.
13.	Brigaderes iela 4, Brigaderes iela 4A, Brigaderes iela 6	Lēmums Nr.9/9-2; 17.09.2014.
14.	Vangaļu ceļš 12M un Vangaļu ceļš 12N	Lēmums Nr.10/9-1; 15.10.2014.
15.	Raiņa iela 16J	Lēmums Nr.10/9-2; 15.10.2014.
16.	5.līnija 34A	Lēmums Nr.10/9-3; 15.10.2014.

Nr.p.k.	Adrese	Zemes komisijas lēmuma Nr. un datums
17.	Garozas iela 72A, Garozas iela 84, Garozas iela 86, Garozas iela 88B	Lēmums Nr.11/9-1; 12.11.2014.
18.	Rīgas iela 20 un Izstādes iela 2	Lēmums Nr.11/9-2; 12.11.2014.
19.	Būriņu ceļš 4, Baraviku iela 14 un Sniedze iela 3	Lēmums Nr.11/9-3; 12.11.2014.

Avots: Jelgavas pilsētas pašvaldības informācija

### 3.2. BŪVNICĪBAS PROCESA UZRAUDZĪBA

#### Ekspluatācijā pieņemtās ēkas un izsniegtās būvatļaujas Jelgavā 2014.gadā

Nr. p.k.	Būves	Izsniegtās būvatļaujas (skaits)			Pieņemti ekspluatācijā (skaits)		
		Kopā	Jauna būvniecība	Rekonstrukcija, renovācija	Kopā	Jauna būvniecība	Rekonstrukcija, renovācija
	Būves kopā (I+II)	204	78	105	118	75	43
I	Ēkas	162	49	92	82	52	30
1.	Dzīvojamās mājas	85	46	39	68	42	26
1.1.	Individuālās mājas	77	46	31	60	42	18
1.2.	Daudzdzīvokļu mājas	8	-	8	8	-	8
2.	Nedzīvojamās ēkas	77	24	53	14	10	4
2.1.	Rūpnīcas	10	3	7	4	1	3
2.2.	Veikali (tirdzniecības objekti)	7	-	7	3	2	1
2.3.	Pakalpojumu objekti	34	5	29	15	-	15
	Citi	26	16	10	6	1	5
II	Inženierbūves	42	29	13	36	23	13
1.	ielas	2	-	2	1	-	1
	tīkli	29	18	11	29	18	11
	Laukumi ,teritorijas labiekārtošana	11	11	-	6	5	1

Avots: Jelgavas pilsētas pašvaldības informācija

#### Nozīmīgākie objekti, kuriem izsniegtas būvatļaujas 2014.gadā

Nr.p.k.	Adrese	Objekta pasūtītājs, nosaukums
1.	Pulkveža Oskara Kalpaka iela 37	Jelgavas Tehnikums, Jelgavas Tehnikuma rekonstrukcija (projekts Nr.1; Nr.2; Nr.3; Nr.4)
2.	Pasta iela (no Jāņa ielas līdz Stacijas ielai), Sporta iela (no Zemgales prospekta līdz Sporta ielas 2), Sporta iela (no Zemgales pr. līdz Pasta ielai), Palīdzības iela (brauktuves un ietvju seguma atjaunošana), Stacijas iela (no Pasta ielas līdz Zemgales pr.) un Zemgales prospekts (no Stacijas līdz Jāņa ielai), Jāņa ielas brauktuves un ietvju segumu atjaunošana (no Zemgales pr. līdz Pasta ielai)	Jelgavas pilsētas dome, Satiksmes termināla apkalpošanai nepieciešamās ielu infrastruktūras izbūve Jelgavā
3.	Pasta sala	Jelgavas pilsētas dome, Pasta salas labiekārtošana
4.	Dīķa, Laimas, Spāru, Medus, Viktorijas un Aveņu iela, ceļu daļa	SIA "Jelgavas ūdens", Ūdenssaimniecības pakalpojumu attīstība Jelgavā, III. kārtā. 1. būvdarbu iepirkumu daļa
5.	E. Veidenbauma, Sprīdīšu, Īsā, Vasaras un Celtnieku iela, ceļa daļa - pašvaldības īpašums	SIA "Jelgavas ūdens", Ūdenssaimniecības pakalpojumu attīstība Jelgavā, III. kārtā. 2. būvdarbu iepirkumu daļa
6.	Alkšņu, Pļavu, Ziedoņa, Gaismas, Lazdu, Pilādžu, Oļu, Indrānu, Pūpolu un Ievu ielas, ceļa daļa - pašvaldības īpašums	SIA "Jelgavas ūdens", Ūdenssaimniecības pakalpojumu attīstība Jelgavā, III. kārtā. 3. būvdarbu iepirkumu daļa

Nr.p.k.	Adrese	Objekta pasūtītājs, nosaukums
7.	Jaunais ceļš 11	SIA "Jelgavas ūdens", Jaunu dzeramā ūdens sagatavošanas ietaišu būvniecība, II pacēluma sūkņu stacijas un rezervuāru rekonstrukcija
8.	Helmaņa iela 8	Latvijas Lauksaimniecības universitāte, Salīdzinošās pataloģijas laboratorijas būvniecība
9.	Rīgas iela 22	Latvijas Lauksaimniecības universitāte, Valdekas pils rekonstrukcija ERAF līdzfinansētā projekta "LLU mācību infrastruktūras modernizācija" ietvaros
10.	Lietuvas šoseja	Jelgavas pilsētas dome, Lietuvas šoseja posma no Viskaļu ielas līdz pilsētas administratīvajai robežai, Jelgavā (autoceļš A8 Rīga-Jelgava-Lietuvas robeža (Meitene) km 47.003-49.378), asfalta seguma atjaunošana
11.	Skautu iela 1A	Jelgavas pilsētas dome, Jelgavas pilsētas pašvaldības pirmskolas izglītības iestādes rekonstrukcija Skautu ielā 1A, Jelgavā
12.	Institūta iela 4	Jelgavas pilsētas dome, Jelgavas pilsētas pašvaldības izglītības iestādes "Jelgavas 1.internātpamatskola, Internāta ēkas 2. un 3.stāva rekonstrukcija, ēdnīcas korpusa siltināšana
13.	Institūta iela 4	Jelgavas pilsētas dome, Jelgavas pilsētas pašvaldības izglītības iestādes "Jelgavas 1.internātpamatskola", lifta piebūve internāta ēkai
14.	Lapskalna iela 22	SIA "Jelgavas ūdens", notekūdeņu dūņu lauku paplašināšana
15.	Pilssalas ielas posms	Jelgavas pilsētas dome, gājēju ietves izbūve Pilssalas ielas posmā no Pasta salas līdz Jelgavas pilij, ielas posmā no Pasta salas līdz Jelgavas pilij
16.	Pilssalas iela 1	Jelgavas pilsētas dome, atklāta stāvlaukuma izbūve
17.	Zemgales prospekts, Jāņa iela, Pasta un Palīdzības iela	Jelgavas pilsētas dome, Jāņa kolektora rekonstrukcija
18.	Filozofu iela 50	Jelgavas pilsētas pašvaldības iestāde "Jelgavas izglītības pārvalde", Jelgavas pilsētas pašvaldības iestādes "Jelgavas 2.internātpamatskola" rekonstrukcijai, sporta zāles ar rehabilitācijas telpām jaunbūvei (I kārtā), teritorijas labiekārtošana
19.	Langervaldes iela 3	SIA "SFM Jelgava", Metālapstrādes cehs
20.	Pasta sala 1	Jelgavas pilsētas dome, Pasta salas estrādes palīgtelpu - grimētavu būvniecība
21.	Rīgas iela 22	Latvijas Lauksaimniecība universitāte, LLU Pārtikas tehnoloģijas fakultātes ēka
22.	Aviācijas iela 18E	SIA "Zn Metals", biroja un metālapstrādes rūpnīcas palīgēkas būvniecība un noliktavas rekonstrukcija. Metālapstrādes rūpnīcas palīgēka - 1.kārta
23.	Aviācijas iela 18	SIA "Cross Timber Systems", biroja un ražošanas ēku rekonstrukcija Korpus 6001, kārtas IIB4, IIB5
24.	Strazdu iela 1	Latvijas Lauksaimniecības universitāte, LLU AAZL būvniecība un AAZI mācību un pētniecības bāzes rekonstrukcija, 1. un 2. kārtā

Avots: Jelgavas pilsētas pašvaldības informācija

### Nozīmīgākie objekti, kas pieņemti ekspluatācijā 2014.gadā

Nr.p.k.	Adrese	Objekta pasūtītājs, nosaukums
1.	Rūpniecības iela 20; 22A	SIA "Tirdzniecības nams "Kurši"", būvmateriālu veikala rekonstrukcija
2.	Pasta sala	Jelgavas pilsētas dome, Pasta salas labiekārtošana

Nr.p.k.	Adrese	Objekta pasūtītājs, nosaukums
3.	Rīgas iela 48	SIA "Eften Jelgava", tirdzniecības centra jaunbūve
4.	Pulkveža Oskara Kalpaka iela 37	Jelgavas Tehnikums, Jelgavas Tehnikuma rekonstrukcijas 1. kārtā
5.	Zemgales prospekts, Jāņa iela, Pasta un Palīdzības iela	Jelgavas pilsētas dome, Jāņa kolektora rekonstrukcija
6.	Ganību iela 66	Jelgavas pilsētas dome, Jelgavas pilsētas pašvaldības pirmskolas izglītības iestādes ēkas rekonstrukcijas 1.kārta
7.	Jaunais ceļš 11	SIA "Jelgavas ūdens", jaunu dzeramā ūdens sagatavošanas ietaišu būvniecība, II pacēluma sūkņu stacijas un rezervuāru rekonstrukcija
8.	Institūta iela 4	Jelgavas pilsētas dome, Jelgavas pilsētas pašvaldības izglītības iestādes "Jelgavas 1. Internātpamatskola" internāta ēkas 2. un 3.stāva rekonstrukcija, ēdnīcas korpusa siltināšana. Kompleksi risinājumi siltumnīcefekta gāzu emisijas samazināšanai
9.	Rīgas ielā 22	Latvijas Lauksaimniecības universitāte, Valdekas pils rekonstrukcija ERAF līdzfinansētā projekta "LLU mācību infrastruktūras modernizācija" ietvaros
10.	Brīvības bulvāris 6	SIA "Jelgavas pilsētas slimnīca", Jelgavas pilsētas slimnīcas A un B korpusi no 2.st. līdz 6.st. rekonstrukcija 2.kārta
11.	Pilssalas iela 2A	SIA "Viktorija B", tējas namiņš

Avots: Jelgavas pilsētas pašvaldības informācija

### 3.3. INVESTĪCIJAS

#### PUBLISKĀS INVESTĪCIJAS

2014.gadā tika sagatavots un dažādiem fondiem finansējuma piesaistei iesniegts 51 projekts, t.sk. 6 projektus jeb 12% no iesniegtajiem projektiem sagatavojusi un iesniegusi Jelgavas pilsētas domes administrācija, 44 projektus jeb 86% sagatavojušas Jelgavas pilsētas pašvaldības institūcijas, 1 projektu - SIA „Fortum Jelgava”. 2014.gadā ir atbalstīti 37 projekti jeb 72,5% no iesniegtajiem, t.sk. noslēgti finansējuma līgumi par 35 projektu īstenošanu.

Kopā 2014.gadā Jelgavas pilsētas attīstības programmas 2014-2020 īstenošanai projektu veidā ir piesaistīti<sup>3</sup> līdzekļi 21 455 335 euro apmērā. Jelgavas pilsētas pašvaldība piesaistījusi 3 935 481 euro, t.sk. domes administrācija - 3 423 602 euro jeb 87%, bet pašvaldības institūcijas kopā piesaistījušas 511 879 euro jeb 13% no pašvaldības un tās institūciju kopējā piesaistītā finansējuma apjoma.

Finansiāli apjomīgākie projekti, kuru īstenošana uzsākusies 2014.gadā, bija ERAF projekts „Mācību aprīkojuma modernizācija un infrastruktūras uzlabošana Jelgavas Tehnikumā” un KPFI līdzfinansētais projekts „Kompleksi risinājumi siltumnīcefekta gāzu emisijas samazināšanai Jelgavas 1.internātpamatskolā”.

#### Lielākie 2014.gadā uzsāktie projekti

Projekta nosaukums	Kopējais projekta finansējums, euro	Finansējuma avoti	Plānotie rezultāti
Mācību aprīkojuma modernizācija un infrastruktūras uzlabošana Jelgavas Tehnikumā	15 524 113	ERAF – 86% Valsts – 14%	Uzlabots Jelgavas Tehnikuma infrastruktūra – veikta profesionālās izglītības mācību priekšmetu praktisko un teorētisko apmācību telpu, administratīvo un koplietošanas telpu, dienesta viesnīcas rekonstrukcija, izbūvētas jaunas apmācību telpas, skolas infrastruktūra

<sup>3</sup> Projektu veidā piesaistītais finansējums aprēķināts, saskaitot noslēgto līgumu par projektu finansēšanu kopsummas pārskata gadā

Projekta nosaukums	Kopējais projekta finansējums, euro	Finansējuma avoti	Plānotie rezultāti
			pielāgota cilvēkiem ar kustību traucējumiem, kā arī modernizēts mācību aprīkojumu profesionālo un vispārizglītojošo mācību priekšmetu apguvei, it īpaši prioritārajās profesionālās izglītības programmās „Autotransports”, „Būvdarbi”, „Kokizstrādājumu izgatavošana”, „Viesnīcu pakalpojumi”. Projekta rezultātā tiks izveidots moderns un vienots mācību komplekss, kas veicinās Jelgavas Tehnikuma kā profesionālās izglītības kompetences centra Zemgalē turpmāko darbību un attīstību
Kompleksi risinājumi siltumnīcefekta gāzu emisijas samazināšanai Jelgavas 1.internātpamatskolā	1 069 474	KPFI – 19 % Pašvaldība – 81%	Veikta ārsienu konstrukciju siltināšana, cokola un bēniņu papildus siltināšana, nomainīto logu un durvju nomainīšana pret jauniem, apgaismojuma sistēmas, apkures sistēmas un ventilācijas sistēmas rekonstrukcija
Energoefektivitātes pasākumi Jelgavas pilsētas pašvaldības pirmsskolas izglītības iestādē Skautu ielā 1A	947 597	KPFI – 5% Pašvaldība – 95%	Veikta ēkas ārsienu konstrukciju siltināšana, cokola papildus siltināšana, logu un durvju nomainīšana pret jauniem, ēkas logu un durvju ailu siltināšana, apkures sistēmas un ventilācijas sistēmas rekonstrukcija
Sākotnējās profesionālās izglītības programmu īstenošana garantijas jauniešiem ietvaros	156 379	ESF – 92% Valsts – 8%	Izglītības programmu īstenošana jauniešiem vecumā no 17 līdz 29 gadiem (ieskaitot), kas apgūs profesionālās izglītības programmu otrā un trešā profesionālās kvalifikācijas līmeņa iegūšana viena un pusotra mācību gada laikā
Elektromobiļu iegāde Jelgavas pilsētas pašvaldības vajadzībām siltumnīcefekta gāzu emisiju mazināšanai pilsētā	106 838	KPFI – 71.43% Pašvaldība – 28.57%	Iegādāti trīs elektromobiļi JPPI „Jelgavas pilsētas pašvaldības policija” un viens elektromobilis - JPPI „Pilsētsaimniecība” vajadzībām. Projekta īstenošana veicinās siltumnīcefekta gāzu emisiju samazināšanu pilsētā, kas ir svarīgi Jelgavai kā industriālai pilsētai un nozīmīgam transporta mezglam
Ikdienas negadījumu un katastrofu novēršana Baltijā	97 048	ECHO – 75% Pašvaldība – 25%	Veikta ikdienas negadījumu un katastrofu uzskaitē un analīzē mūsu pilsētā, lai izstrādātu uz objektīviem statistikas datiem balstītu metodoloģiju par preventīviem pasākumiem, kas palīdzētu novērst ikdienas negadījumus un katastrofas projekta partneru dalībvalstīs
INNOSTARTUP	46 667	Nordplus – 80% Pašvaldība – 20%	Izveidota neformālā izglītības programma topošajiem uzņēmējiem par radošās domāšanas paņēmieniem
Neformālās izglītības programmu īstenošana ESF projekta „Mūžizglītības pasākumi nodarbinātām personām” ietvaros	40 286	ESF – 100%	Tiks piedāvāts nodarbinātām un pašnodarbinātām personām (izņemot valsts civildienesta ierēdņa statusā esošiem) papildināt un pilnveidot darbam nepieciešamās prasmes
Latviešu valodas apguve un pilnveide pieaugušajiem Jelgavā	29 166	Valsts – 100%	Nodrošināta iespēja sākt apgūt vai pilnveidot latviešu valodas prasmi 180 Jelgavas un Zemgales reģiona mazākumtautību iedzīvotājiem un nepilsoņiem atbilstoši katra iepriekšējam valodas prasmes līmenim vismaz par 1 (vienu) pakāpi – no A1 līdz C1 valodas prasmes līmenim
Labās prakses apmaiņa Jelgavas, Klaipēdas un Pērnavas profesionālo skolu frizieru un šuvēju mācību programmās	21 333	Nordplus 75% Pašvaldība – 25%	Attīstīts un nostiprināts sadarbības tīkls starp Jelgavas amatu vidusskolu, Klaipēdas un Pērnavas profesionālo skolu
Sporta inventāra iegāde vispārējās izglītības	11 006	Valsts – 50% Pašvaldība –	Iegādāts nepieciešamais sporta inventārs Jelgavas pilsētas pašvaldības izglītības iestādēm:



Projekta nosaukums	Kopējais projekta finansējums, euro	Finansējuma avoti	Plānotie rezultāti
iestādēs		50%	PII „Zemenīte, PII „Ķipari”, PII „Vārpiņa”, PII „Pasaciņa”, PII „Sprīdītis”, PII „Lācītis”, PII „Gaismiņa”, PII „Rotaļa”, Jelgavas Tehnoloģiju vidusskola un Jelgavas 2.pamatskola

Avots: Jelgavas pilsētas pašvaldības informācija

Lielākais finansējuma apjoms 2014.gadā piesaistīts izglītībai – 83,6%, komunālajai saimniecībai – 9,3% un pilsētvidei – 6,5%.

**2014.gadā projektu veidā piesaistītais finansējums sadalījumā pa pašvaldības funkcijām, euro**

Pilsētvide	1 391 125
Komunālā saimniecība	1 995 741
Drošība	97 048
Izglītība	17 946 228
Kultūra	16 478
Sports	15 406
Sociālie pakalpojumi	4315
<b>Kopā</b>	<b>21 455 335</b>

Avots: Jelgavas pilsētas pašvaldības informācija

Salīdzinot projektu veidā piesaistītā finansējuma apjomu pa gadiem, sevišķi straujš pieaugums bija tieši 2009.-2010.gadā, taču arī pēdējos gados piesaistīto investīciju apjoms ir ievērojams, lai gan nav tik daudz iespēju projektu iesniegšanai, jo daudzās finansējuma programmās Eiropas Savienības struktūrfondu nauda ir sadalīta un projektu konkursi vairs netiek sludināti.

**Jelgavas pilsētas pašvaldības un tās institūciju projektu veidā piesaistītais finansējums 2004.-2014.gadā, euro**

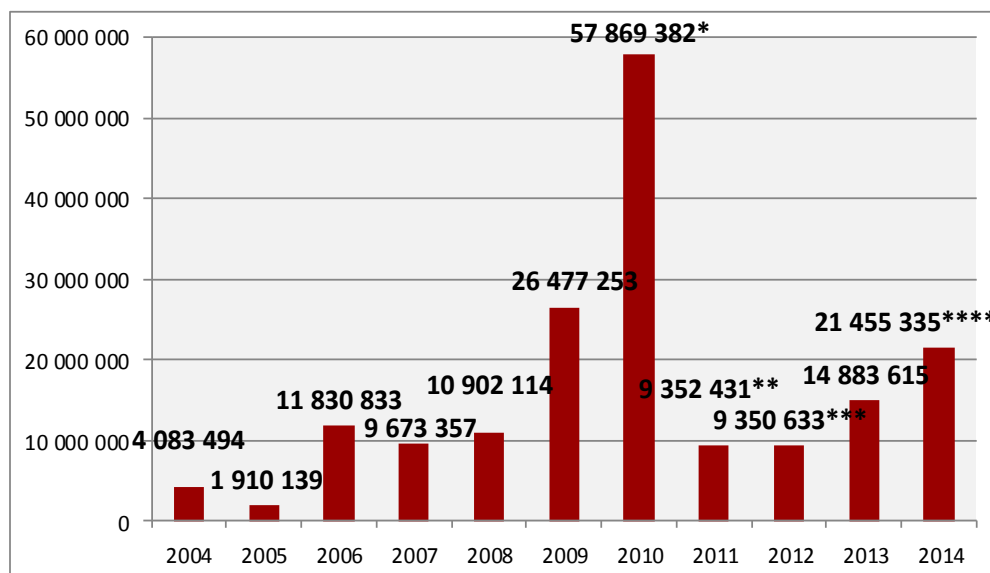

\* t.sk. 25 123 895 euro – SIA „Jelgavas Ūdens” Kohēzijas fonda projekta finansējums

\*\* t.sk. 1 718 037 euro – SIA „Jelgavas komunālie pakalpojumi” projekta finansējums

\*\*\* t.sk. 1 958 501 euro - SIA „Jelgavas Ūdens” Kohēzijas fonda projekta finansējums

\*\*\*\* t.sk. 15 524 113 euro - Jelgavas Tehnikuma ERAF projekta un 1 995 741 euro SIA „Fortum Jelgava” Kohēzijas fonda projekta finansējums

Avots: Jelgavas pilsētas pašvaldības informācija

### Pašvaldības projekti, kuru ietvaros 2014.gadā veiktas lielākās investīcijas

Projekta nosaukums	Kopējais projekta finansējums, euro	Investētā finansējuma apjoms 2014.gadā, euro
Satiksmes termināla apkalpošanai nepieciešamās ielu infrastruktūras izbūve Jelgavā	8 406 275	5 164 067
Pasta salas labiekārtošana un upju kā tūrisma un aktīvās atpūtas produkta veidošana Jelgavā	3 869 130	2 520 621
Jelgavas pilsētas pašvaldības pirmsskolas izglītības iestādes izveide Ganību ielā 66, I kārtā	3 044 462	1 820 296
Jāņa kolektora rekonstrukcija plūdu draudu novēršanai un samazināšanai Jelgavā	1 450 570	1 144 402
Transporta infrastruktūras izbūve industriālo teritoriju attīstības nodrošināšanai Jelgavā	906 444	685 082
Vides izpratnes veicināšana	901 944	414 705
Kompleksi risinājumi siltumnīcefekta gāzu emisijas samazināšanai Jelgavas 1.internātpamatskolā	249 318	249 318
Ekoloģisko avāriju likvidēšana un vides piesārņojuma mazināšana Lielupes baseina teritorijā	245 941	123 209
Elektromobiļu iegāde Jelgavas pilsētas pašvaldības vajadzībām siltumnīcefekta gāzu emisiju mazināšanai pilsētā	106 838	106 838
Sporta inventāra iegāde vispārējās izglītības iestādēs	11 006	11 006
Glābšanas komandas izveide plūdu situāciju novēršanai Latvijas un Lietuvas pierobežas teritorijā	41 912	6145
Tavs laiks kopā ar „Ghetto Games”	4400	4400

Avots: Jelgavas pilsētas pašvaldības informācija

2014.gadā tika uzsākta vairāku Latvijas Lauksaimniecības universitātes attīstībai nozīmīgu objektu būvniecība – ERAF projekta "LLU mācību infrastruktūras modernizācija" ietvaros uzsākta Pārtikas tehnoloģiju fakultātes jaunas ēkas būvniecība Rīgas ielā 22, uzsākti un pabeigti Valdekas pils rekonstrukcijas darbi – šajā ēkā tiks organizēts LLU Lauku inženieru fakultātes Ainavu arhitektūras un plānošanas studiju programmas mācību process. ERAF projekta “Mūsdienīgas zinātnes materiāltehniskās bāzes pilnveide Lauksaimniecības resursu izmantošanas un pārtikas Valsts nozīmes pētniecības centra ietvaros” ietvaros 2014.gadā Helmaņa ielā 8 tika uzsākta salīdzinošās pataloģijas laboratorijas būvniecība un Veterinārmedicīnas fakultātes esošo telpu pielāgošana Mikrobioloģijas un parazitoloģijas laboratorijas vajadzībām, kā arī Agronomisko analīžu zinātniskā laboratorijas būvniecība un Agronomisko analīžu zinātniskais institūta mācību un pētniecības bāzes rekonstrukcija Strazdu ielā 1.

### PRIVĀTĀS INVESTĪCIJAS

Nozīmīgākie 2014.gadā Jelgavā uzsāktie uzņēmumu projekti:

- trīs Eiropas Reģionālā attīstības fonda līdzfinansētu projektu ietvaros SIA „NP Jelgavas biznesa parks” uzsācis vērienīgu bijušās RAF rūpnīcas ēku Aviācijas ielā 18 rekonstrukciju, kas tiks pabeigta 2015.gada rudenī. Rekonstrukcijas laikā tiek veikti vispārceltnieciskie darbi, iekšējo un ārējo inženierkomunikāciju izbūve, pievadceļu izbūve mazo un vidējo apstrādes rūpniecības nozaru uzņēmumu vajadzībām. Rekonstrukcijas rezultātā tiks iegūtas platības gandrīz 22000 m<sup>2</sup> apmērā, tādējādi "NP Jelgavas Biznesa parks" būs lielākais un modernākais industriālais parks Zemgales reģionā. Kopējie ieguldījumi ir 8,7 miljoni eiro,

t.sk. ERAF līdzfinansējums 3,9 miljonu eiro apmērā tiks saņemts pie projektu nosacījumu izpildes – rekonstruētajās telpās ienākuši vismaz 9 jauni ražošanas uzņēmumi un izveidotas 60 jaunas darba vietas;

- SIA „Fortum Jelgava” uzsācis Kohēzijas fonda līdzfinansēta projekta ”Siltumenerģijas pārvades un sadales sistēmas efektivitātes paaugstināšana Jelgavā” īstenošanu, kas paredz līdz šim nerenovēto kanālos esošo siltumtrašu nomaiņu ar rūpnieciski izolētām caurulēm, kā arī dažu virszemes siltumtrašu posmu demontāžu un nomainīšanu ar rūpnieciski izolētām caurulēm – kopā 6 cauruļvadu posmi. Projekts noslēgsies 2015.gada vasarā, un tā īstenošanas rezultātā paaugstināsies centralizētās siltumapgādes sistēmas kopējā efektivitāte, kas dos apmēram 4600 MWh lielu siltumenerģijas ietaupījumu. Kopējās nepieciešamās investīcijas projekta realizēšanai ir 1,4 miljoni eiro, t.sk. apmēram 438 tūkstoši eiro ir Kohēzijas fonda līdzfinansējums;
- metālapstrādes uzņēmums SIA "SFM Jelgava" Langervaldes ielā 3 uzsākusi jauna metālapstrādes ceļa būvniecību;
- metālapstrādes uzņēmums SIA "Zn Metals" uzsākusi biroja un metālapstrādes rūpnīcas palīgēkas būvniecību un noliktavas rekonstrukciju Aviācijas ielā 18E.

Nozīmīgākie 2014.gadā Jelgavā pabeigtie uzņēmumu projekti:

- pabeigta jauna tirdzniecības centra „RAF centrs” ar kopējo platību ~5000 m<sup>2</sup> izbūve Pārlielupē - Rīgas ielā 48, tajā izvietoti 27 dažādi veikali, no kuriem platības ziņā lielākais ir «Rimi». Tirdzniecības centrs ir igauņu investīciju projekts – Igaunijas investīciju fonds «Eften Capital» savu pirmo projektu Latvijā izvēlējās realizēt tieši Jelgavā, un tā izveidē ieguldīti apmēram pieci miljoni eiro. Pircēju ērtībām pie centra izveidota bezmaksas stāvvietas 240 automašīnām, kopā jaunajā centrā radītas ~140 jaunas darba vietas;
- SIA „Viktorija B” pabeigusi tējas namiņa būvniecību Pils salā. Ēkas divos stāvos ir 35 sēdvietas un vasarā pieejama āra terase. Omulīgais tējas namiņš papildina labiekārtotās Pasta salas atpūtas piedāvājumu un piedāvā baudīt dažādas tējas, kafiju, gardas kūkas un smalkmaizītes.

## 4. PAŠVALDĪBAS BUDŽETS

### 4.1. JELGAVAS PILSĒTAS PAŠVALDĪBAS BUDŽETA IEŅĒMUMI

2014.gada 23.janvārī Jelgavas pilsētas dome apstiprināja saistošos noteikumus Nr.14-3 “Jelgavas pilsētas budžets 2014.gadam”. Pašvaldība 2015.gada 29.janvārī apstiprināja budžeta grozījumus ieņēmumu un izdevumu precizēšanai 2014.gada budžeta plānā.

Saskaņā ar apstiprināto Jelgavas pilsētas domes 2014.gada budžetu, kas ir iedalīts pamatbudžetā un speciālajā budžetā, pašvaldība realizē pasākumus un investīciju projektus, nodrošinot likumā „Par pašvaldībām” noteikto pašvaldības funkciju izpildi. Budžeta izpildes pārskatā ir iekļauti visi pašvaldības iestāžu ieņēmumi un izdevumi, un budžeta izpildes rādītāji salīdzināti ar budžeta plānu 2014.gadam, kā arī ar budžeta izpildi 2013.gadā.

Pašvaldības 2014.gada konsolidētā budžeta ieņēmumi ir izpildīti 97,4% jeb **80 348 964 euro** apmērā, kas ir par 7,3 milj. euro jeb par 9,9% vairāk nekā 2013.gadā.

No kopējiem apgūtajiem ieņēmumiem 78,45 milj. euro jeb 97,6% ir pamatbudžeta resursi un 1,9 milj. euro jeb 2,4% ir speciālā (tajā skaitā ziedojumu un dāvinājumu resursi) budžeta ieņēmumi.

#### Pamatbudžeta ieņēmumi

Pašvaldības pamatbudžeta ieņēmumus veido nodokļu un nenodokļu ieņēmumi, kā arī maksas pakalpojumi un citi pašu ieņēmumi, transfertu ieņēmumi un aizņēmuma līdzekļi.

Pamatbudžeta resursi 2014.gadā ir **78 453 056 euro** - par 2,2 milj. euro jeb 2,7% mazāk nekā tika plānots, savukārt par 7,04 milj. euro vairāk nekā 2013.gada pašvaldības pamatbudžeta ieņēmumi.

#### Jelgavas pilsētas pašvaldības pamatbudžeta ieņēmumu izpildes struktūra 2014.gadā, euro

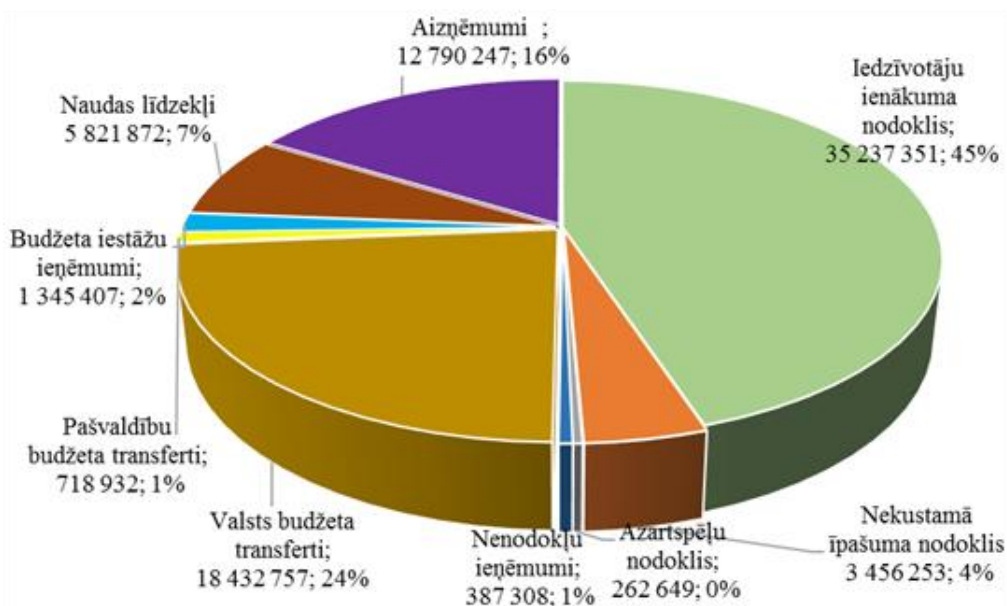

Avots: Jelgavas pilsētas pašvaldības informācija

Būtiskākā ieņēmumu daļa pašvaldības budžetā – 49,7% jeb 38 956 253 euro ir nodokļu ieņēmumi un 24,4% jeb 19 151 689 euro - valsts un pašvaldību transfertu ieņēmumi, kā arī nozīmīgu īpatsvaru veido aizņēmuma līdzekļi – 16,3% no kopējiem pamatbudžeta resursiem.

## Jelgavas pilsētas pašvaldības 2014.gada pamatbudžeta ieņēmumi, euro

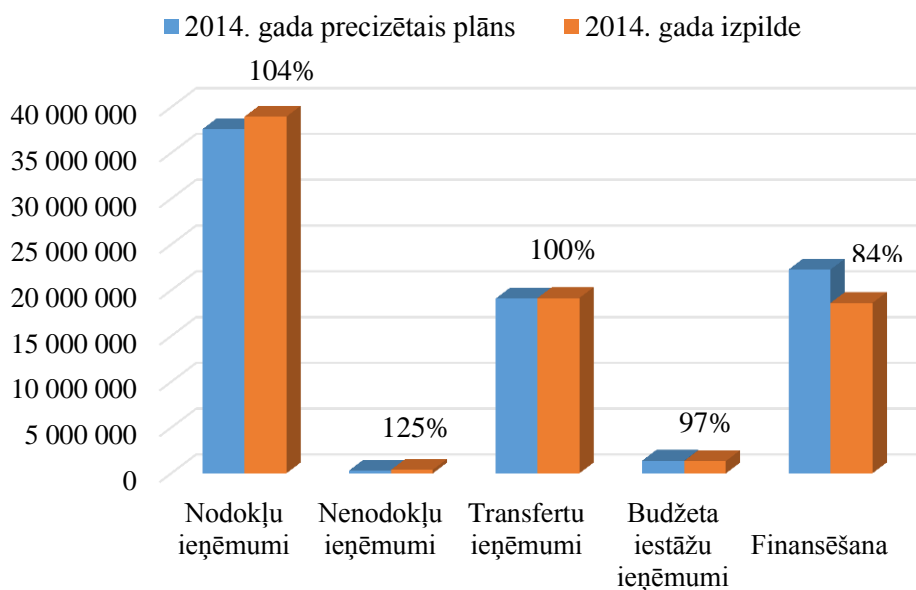

Avots: Jelgavas pilsētas pašvaldības informācija

**Nodokļu ieņēmumu** plāns ir izpildīts 103,6% jeb **38 956 253 euro** apmērā. Būtiskākais pašvaldības nodokļu resurss ir iedzīvotāju ienākuma nodoklis – 90,4% no visiem nodokļu ieņēmumiem, nekustamā īpašuma nodoklis – 8,9%, savukārt azartspēļu nodoklis – tikai 0,7% no nodokļu ieņēmumiem.

Iedzīvotāju ienākuma nodokļa ieņēmumi 2014.gadā ir 104,2% no plānotā jeb 35 237 351 euro, salīdzinot ar 2013.gadu tie palielinājušies par 2,4 milj. euro.

Nekustamā īpašuma nodoklis izpildīts 97,7% apmērā no plānotā jeb 3 456 253 euro - par 74,2 tūkst. euro vairāk nekā 2013.gadā. 2014.gadā nodokļa likmes zemei, ēkām, inženierbūvēm bija 1,5% apmērā un mājokļiem – 0,2%, 0,4% un 0,6% atkarībā no īpašumu kadastrālās vērtības uz 2014.gada 1.janvāri. 2014.gadā turpināja piemērot nekustamā īpašuma nodokļa likmi 3% no augstākās (ēkas vai zemes) kadastrālās vērtības par vidi degradējošām, sagruvušām vai cilvēka drošību apdraudošām būvēm. Pēc pašvaldības saistošajiem noteikumiem „Atvieglojumu piešķiršana nekustamā īpašuma nodokļa maksātājiem Jelgavas pilsētā” pastāv četri līmeņu nodokļa atlaides – 25%, 50%, 70% un pat 90% apmērā no aprēķinātā nodokļa.

Azartspēļu nodokļa izpilde – 102,6% jeb 262 649 euro, salīdzinot ar iepriekšējo pārskata periodu iekasētais nodoklis palielinājies par 2,7 % jeb par 6 906 euro. Jelgavas administratīvajā teritorijā 2014.gadā darbojas trīspadsmit spēļu zāles, un tajās ir izvietoti 326 spēļu automāti.

**Nenodokļu ieņēmumu** izpilde ir **387 308 euro** jeb 125,2% no plānotā, tas saistīts ar ieņēmumiem no pašvaldības īpašuma pārdošanas, kas tika izpildīti 59 415 euro jeb 203,7% apmērā, arī pārējie nenodokļu ieņēmumi būtiski palielinājās - par 26 342 euro (plānots 7 257 euro). Būtiski pieauga valsts (pašvaldību) nodevu un kancelejas nodevu izpilde - 119% apmērā. Salīdzinot ar 2013.gadu nenodokļu ieņēmumi samazinājušies par 45,7% jeb par 326,2 tūkst. euro, kas saistīts ar būtisku ieņēmumu no meža un zemes īpašuma pārdošanas pieaugumu 2013.gadā.

Pašvaldības **maksas pakalpojumu un citu budžeta iestāžu ieņēmumu** izpilde bija **1 345 407 euro** jeb 97% no plānotajiem ieņēmumiem, kas ir par 3,5% vairāk nekā 2013.gadā.

**Transfertu ieņēmumi** 2014.gadā bija **19 151 689 euro** apmērā - par 1,8 milj. euro jeb par 10,4% vairāk nekā 2013.gadā.

**Finansēšanas** sadaļa sastāv no pašvaldības aizņēmuma līdzekļiem un naudas līdzekļu atlikuma. Pašvaldība 2014.gadā saņēma aizņēmuma līdzekļus Eiropas Savienības struktūrfondu un pašvaldības prioritāro investīciju projektu realizācijai **12 790 247 euro** apmērā, kas veidoja 77,8% no plānotajiem aizņēmuma līdzekļiem. Salīdzinot ar 2013.gadu,

aizņēmuma līdzekļi 2014.gadā ir palielinājušies par 16,3% jeb 1,8 milj. *euro*. Tā kā daļa projektu netika pabeigti 2014.gadā un turpinās arī 2015.gadā, aizņēmuma līdzekļi 2,3 milj. *euro* apmērā tika novirzīti 2015. gada budžetā.

### Speciālā budžeta ieņēmumi

Pašvaldības speciālo budžetu veido Dabas resursu nodokļa, Autoceļu fonda, mērķdotāciju (pasažieru regulārajiem pārvadājumiem ar autobusiem), kā arī pašvaldības saņemtie ziedojumu un dāvinājumu līdzekļi.

#### Jelgavas pilsētas pašvaldības 2014.gada speciālā budžeta ieņēmumi, *euro*

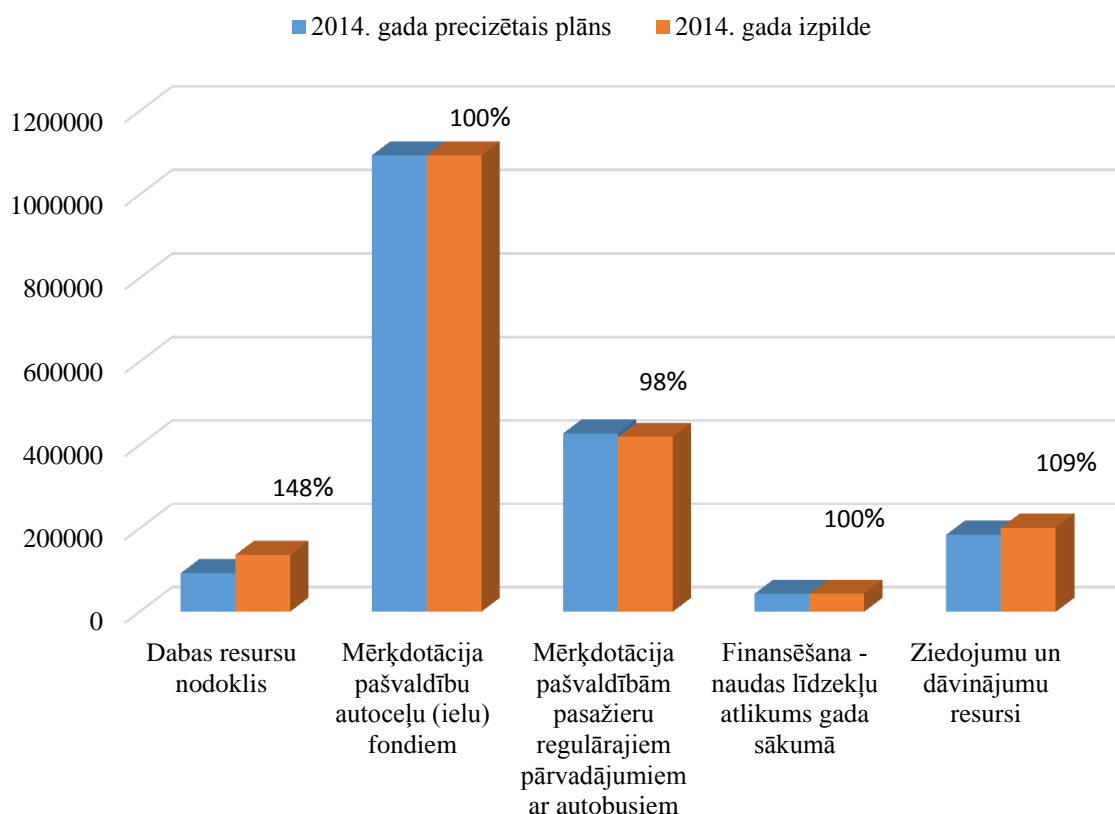

Avots: Jelgavas pilsētas pašvaldības informācija

Speciālā budžeta resursi 2014.gadā bija **1 895 908 *euro*** - par 2,8% vairāk nekā tika plānots, savukārt, salīdzinot ar 2013.gadu, resursi palielinājušies par 13,3%.

Dabas resursu nodoklis pašvaldības speciālajā budžetā 2014.gadā ieskaitīts 136 421 *euro* apmērā, kas ir par 47,5% vairāk nekā tika plānots un par 42,8 tūkst. *euro* vairāk, nekā tika ieskaitīts 2013.gadā.

Autoceļu fondā 2014.gadā ielu ikdienas uzturēšanai saņemta valsts budžeta mērķdotācija 1 094 304 *euro* apmērā, kas ir par 29,3% vairāk nekā 2013.gadā, savukārt no valsts SIA „Autotransporta direkcija” saņemts finansējums 419 855 *euro* apmērā, kas ir par 2,5% mazāk nekā 2013.gadā. Finansējums paredzēts zaudējumu kompensēšanai SIA „Jelgavas autobusu parks”, kas saistīti ar I un II grupas invalīdu, bērnu invalīdu un personu, kas pavada I grupas invalīdu vai bērnu invalīdu, pārvadājumu izmaksu kompensēšanu, kā arī kompensāciju izmaksai par pasažieru regulāro pārvadājumu zaudējumiem maršrutos, kas ārpus pilsētas administratīvās teritorijas sastāda vairāk nekā 30% no kopējā maršruta garuma.

Ziedojumi un dāvinājumi saņemti 107 061 *euro* apmērā - par 30% mazāk nekā tika saņemts 2013.gadā.

## 4.2. JELGAVAS PILSĒTAS PAŠVALDĪBAS KONSOLIDĒTĀ BUDŽETA IZDEVUMU IZPILDE

Pašvaldības konsolidētā 2014.gada budžeta izdevumu precizētais plāns bija 82 511 604 *euro*, izpilde – 76 605 799 *euro* jeb 92,8%, un, salīdzinot ar 2013.gadu, izdevumi ir lielāki par 9,5 milj. *euro*. No šiem līdzekļiem tiek nodrošināta visu pašvaldības funkciju realizēšana, iestāžu uzturēšana, kā arī plānoto pasākumu un projektu īstenošana.

No kopējiem apgūtajiem izdevumiem 74,9 milj. *euro* jeb 97,8% ir pamatbudžeta izdevumi un 1,7 milj. *euro* jeb 2,2% ir speciālā budžeta (tajā skaitā ziedojumu un dāvinājumu resursi) izdevumi.

Būtiskāko pašvaldības izdevumu daļu veido pamatdarbības izdevumi, kas ir iestāžu uzturēšanas izdevumi, subsīdijas un dotācijas, kā arī transfertu maksājumi. 2014.gadā pamatdarbības izdevumi apgūti 48 815 143 *euro* apmērā, salīdzinot ar 2013.gadu, tie ir par 1.3 milj. *euro* jeb 2,8% lielāki.

### Jelgavas pilsētas pašvaldības 2014.gada konsolidētā budžeta izpilde salīdzinājumā ar 2013.gada konsolidētā budžeta izpildi, *euro*

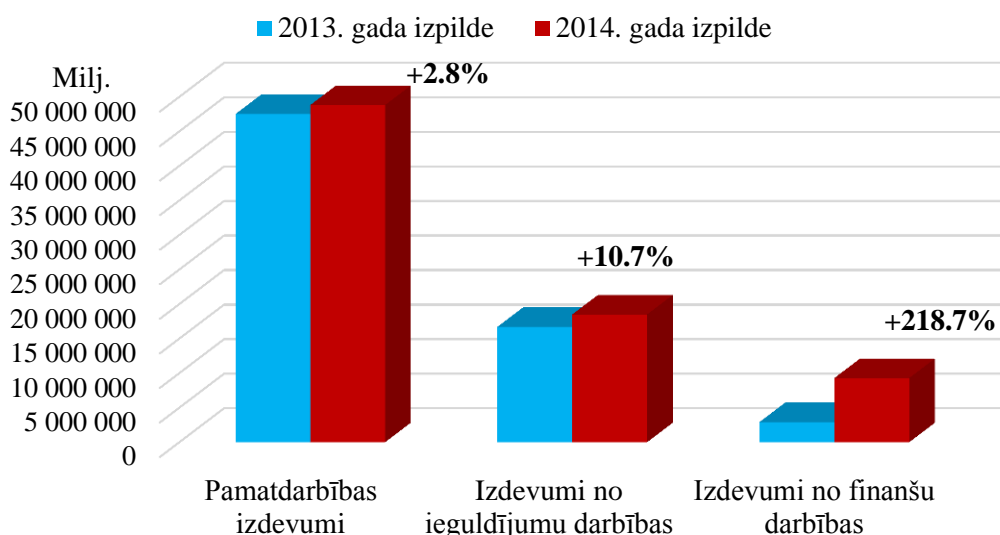

Avots: Jelgavas pilsētas pašvaldības informācija

Pašvaldības izdevumi no ieguldījumu darbības apgūti 18 500 399 *euro* apmērā, kas ir par 1,8 milj. *euro* jeb 10,8% vairāk nekā 2013.gadā. Izdevumi no ieguldījumu darbības ir paredzētie izdevumi nemateriālo ieguldījumu un pamatlīdzekļu iegādei un izveidošanai, nepabeigta celtniecībai un kapitālsabiedrību pamatkapitāla iegādei. Šie izdevumi ir būtiski palielinājušies, jo 2014.gadā tika realizēti vairāki pašvaldības projekti, piemēram, Pasta salas labiekārtošana, pirmsskolas izglītības iestādes izveide, pirmsskolas izglītības iestāžu rekonstrukcija, kā arī ielu rekonstrukcija u.c.

Izdevumiem no finanšu darbības, kas ir aizdevumu pamatsummu atmaksa un aizdevuma procentu nomaksa, izlietoti 9 290 255 *euro*, kas ir par 6,4 milj. *euro* vairāk nekā 2013.gadā. Aizdevumu pamatsummu izdevumi 2014.gadā ir būtiski palielinājušies, jo par vairāku Eiropas Savienības līdzfinansētu projektu īstenošanu tika saņemta pirmstermiņa projekta priekšfinansējuma atmaksa, kas saskaņā ar likumdošanu tiek novirzīta aizdevumu pamatsummu atmaksai.

#### Pamatbudžeta izdevumi

Pamatbudžeta izdevumi apgūti **93%** jeb **74 937 056 *euro*** apmērā no plānotajiem 2014.gada izdevumiem, salīdzinājumā ar 2013.gadu, izdevumi apgūti par 14% vairāk.

Pašvaldības funkciju izpildei tika izlietoti **65 558 511 euro**, aizņēmumu pamatsummu atmaksai **8 929 928 euro** un ieguldījumos komercsabiedrību pamatkapitālā - **448 617 euro**.

Izdevumu neizpilde ir saistīta ar vairākiem aspektiem, piemēram, 100% netika apgūti pašvaldības plānotie piešķirjamie pabalsti iedzīvotājiem, kā arī netika pilnībā apgūti plānotie ES projektu līdzekļi.

### Jelgavas pilsētas pašvaldības pamatbudžeta izdevumu izpildes struktūra 2014.gadā, euro

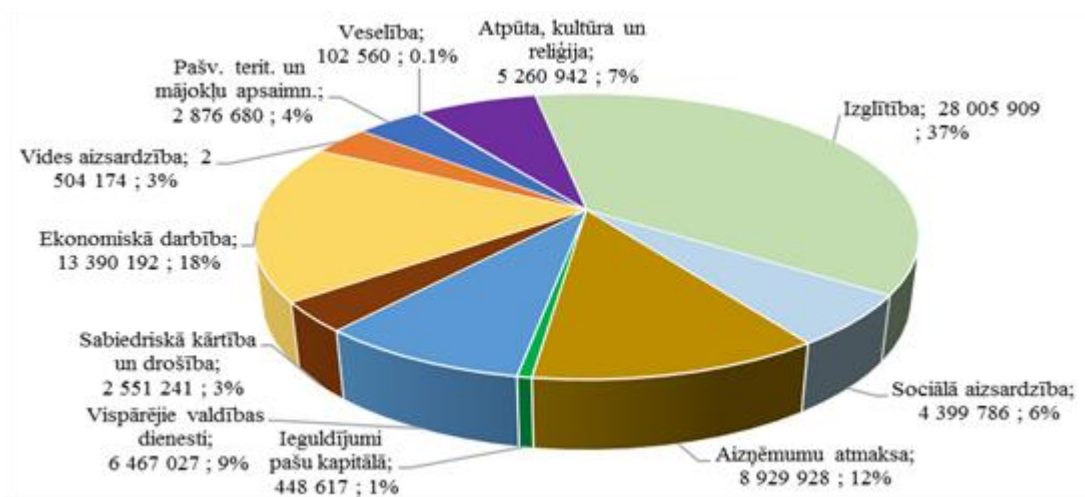

Avots: Jelgavas pilsētas pašvaldības informācija

Pašvaldības lielākie budžeta izdevumi ir izglītības funkcijas nodrošināšanai - 36,6% no konsolidētā budžeta, ekonomiskās darbības funkcijas nodrošināšanai – 17,5%, aizņēmumu pamatsummu atmaksai - 11,7%.

### Speciālā budžeta izdevumi

Pašvaldības speciālā budžeta izdevumi apgūti **94%** jeb **1 564 928 euro** apmērā. Dabas resursu nodokļa izlietojuma neizpilde saistīta ar neapgūto finansējumu gaisa laboratoriju kontrolei un uzturēšanai 6 999 euro apmērā un ieņēmumu pārsniegumu pār izdevumiem 372 euro apmērā, pārējie izdevumi 128 502 euro apmērā izlietoti saskaņā ar apstiprinātajiem mērķiem.

### Jelgavas pilsētas pašvaldības 2014.gada speciālā budžeta izdevumi salīdzinājumā ar 2014.gada precizēto plānu, euro

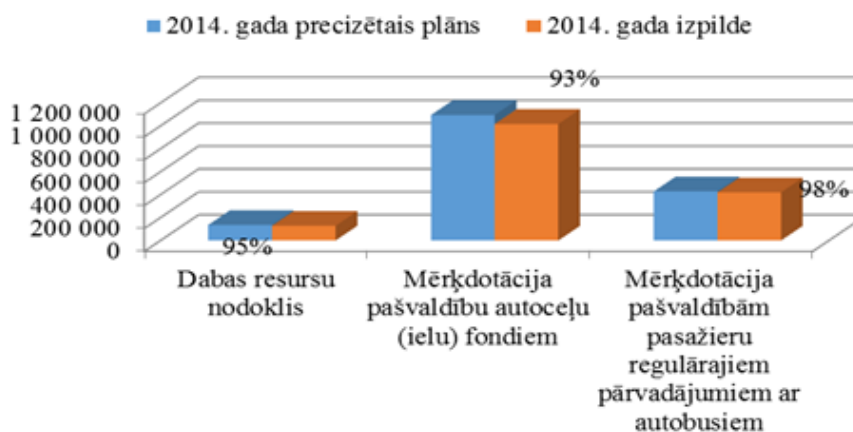

Avots: Jelgavas pilsētas pašvaldības informācija



Ziedojumu un dāvinājumu izdevumi apgūti **56%** apmērā, 2014.gadā saņemto ziedojumu atlikums 98 045 *euro* apmērā tiks izlietots 2015.gadā saskaņā ar ziedojuma mērķi.

### 4.3. JELGAVAS PILSĒTAS FINANŠU SAISTĪBAS UN GARANTIJAS

Projektu īstenošanai pašvaldībai ir tiesības ņemt ilgtermiņa aizņēmumus, kā arī sniegt galvojumus. Iespējas pašvaldībai piesaistīt kredītresursus ir ierobežotas, jo pašvaldības aizņēmumu kopējo pieļaujamo palielinājumu saimnieciskajā gadā nosaka gadskārtējā valsts budžeta likums un parāda saistības, kurām iestājies atmaksāšanas termiņš kārtējā saimnieciskajā gadā kopā ar iepriekšējo gadu parādu saistībām. Parāda saistību apjoms nedrīkst pārsniegt 20% no pašvaldības kārtējā saimnieciskā gada budžeta kopapjoma (pamatbudžeta ieņēmumi bez mērķdotācijām un iemaksām pašvaldību finanšu izlīdzināšanas fondā – pašu ieņēmumi).

Pašvaldības tiešo parādsaistību (aizņēmumu no Valsts kases) relatīvais līmenis pret budžeta pašu ieņēmumiem laika posmā no 2007.gada līdz 2014.gadam ir bijis svārstīgs. Zemākais līmenis bija 2013.gadā, tomēr ir jāņem vērā, ka 2013.gadā pašvaldība ir saņēmusi aizņēmumus 11 milj. *euro* apmērā, kas būtiski ietekmē pašvaldību saistību nomaksu (aizņēmumu pamatsummu atmaksu) turpmākajos gados. 2014.gadā Jelgavas pilsētas pašvaldība noslēgusi ar Valsts kasi divpadsmit aizņēmuma līgumus par summu 13 897 159 *euro*, no tiem 2014.gadā apgūti 9 842 237 *euro*.

**Pašvaldības saistību apjoms no 2007.gada līdz 2014.gadam, milj.euro**

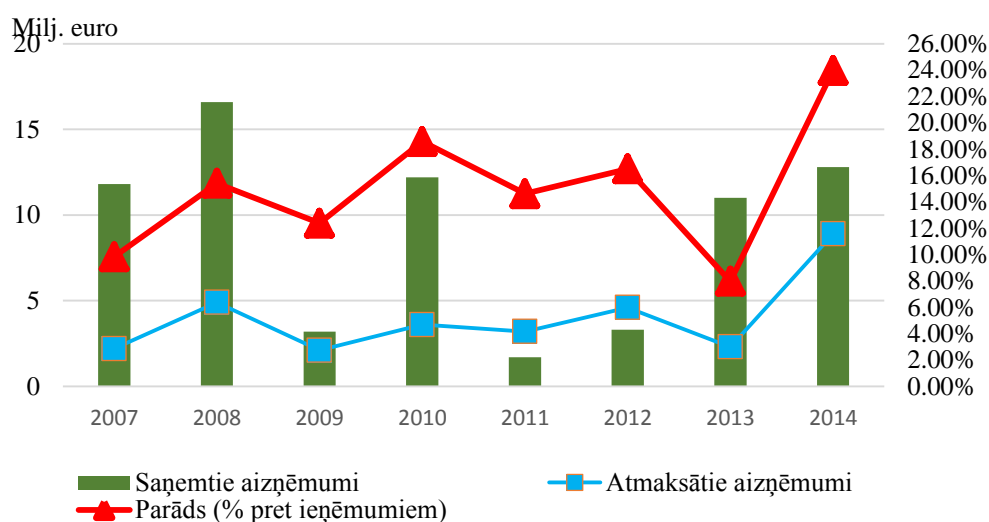

Avots: Jelgavas pilsētas pašvaldības informācija

Pašvaldības tiešo parādsaistību relatīvais līmenis pret budžeta pašu ieņēmumiem 2014.gadā bija 23,97%. Aizdevumu pamatsummu izdevumi 2014.gadā ir būtiski palielinājušies, jo par ES projektu īstenošanu tika saņemta pirmstermiņa projektu priekšfinansējuma atmaksa 6 174 300 *euro* apmērā, kas šo relatīvo parādsaistību līmeni palielināja par 15,93%, kas saskaņā ar likumdošanu tiek novirzīts aizdevumu pamatsummu atmaksai.

**Jelgavas pilsētas pašvaldības saistības 2014.gadā, euro**

Konta Nr.	Debitori un kreditori pa bilances posteņiem	Uz 31.12.2013	Uz 31.12.2014
<b>2300</b>	<b>Debitori</b>	<b>1 888 689</b>	<b>2 009 835</b>
<b>5000</b>	<b>Kreditori</b>	<b>60 329 841</b>	<b>62 325 123</b>
<b>5100</b>	<b>Ilgtermiņa saistības</b>	<b>52 602 124</b>	<b>55 019 491</b>
5110	Ilgtermiņa aizņēmumi	52 592 673	54 984 097
5150	Ilgtermiņa nākamo periodu ieņēmumi un saņemtie avansi	9 451	35 394
<b>5200- 5900</b>	<b>Īstermiņa saistības</b>	<b>7 727 717</b>	<b>7 305 632</b>
5200	Īstermiņa aizņēmumi un ilgtermiņa aizņēmumu īstermiņa daļa	2 755 643	4 224 537
5300	Īstermiņa saistības pret piegādātājiem un darbuzņēmējiem	545 522	298 482
5420	Īstermiņa uzkrātās saistības	871 065	1 874 509
5600	Norēķini par darba samaksu un ieturējumiem (izņemot nodokļus)	4 724	9 856
5700	Nodokļi un sociālās apdrošināšanas maksājumi	45 805	30 219
5800	Pārējās īstermiņa saistības	17 301	68 825
5900	Nākamo periodu ieņēmumi	3 487 657	799 204

*Avots: Jelgavas pilsētas pašvaldības informācija*

Ilgtermiņa aizņēmumus 54 984 097 euro apmērā veidoja aizņēmumi, kas saņemti no Valsts kases, Jelgavas pilsētas pašvaldības budžetā plānoto Eiropas Savienības struktūrfondu projektu īstenošanai un pašvaldības izglītības un kultūras iestāžu izveides un rekonstrukcijas sekmīgai un savlaicīgai realizācijai. Salīdzinājumā ar 2013.gadu, ilgtermiņa saistības ir palielinājušās par 2 391 423 euro jeb 4,6%.

Detalizētu aizņēmumu sarakstu skatīt 4.pielikumā.

**Jelgavas pilsētas pašvaldības galvojumi, euro**

Nr. p.k.	Aizņēmējs	Mērķis	Valūta	Galvojuma summa	Galvotā aizņēmuma summa	Gads	Pārskata perioda sākumā	Darījumi (+, -)		Pārskata perioda beigās
								palielinājums (+)	samazinājums (-)	
1	2	3	4	5	6	7	8	9	10	11
1	SIA "Jelgavas Ūdens"	Ūdens apgādes un kanalizācijas sistēmas ilgtermiņa attīstības projekta īstenošanai	EUR	568 151	568 151	2012	568 151	0	0	568 151
						2013	568 151	0	213 056	355 095
						2014	355 095	0	213 057	142 038
2	SIA "Jelgavas Ūdens"	Ūdens apgādes un kanalizācijas pakalpojumu attīstībai	EUR	5 193 482	5 193 482	2012	5193482	0	0	5 193 482
						2013	5 193 482	0	712	5 192 770
						2014	5 192 770	0	79 680	5 113 090
3	SIA „Jelgavas komunālie pakalpojumi”	Nešķirotu sadzīves atkritumu šķirošanas stacijas izveide Jelgavas novadā	EUR	435 399	435 399	2012	-	-	-	-
						2013	0	435399	51208	384 191
						2014	384 191	9120	71944	321 367
4	SIA "Jelgavas Ūdens"	Ūdenssaimniecības pakalpojumu attīstība Jelgavā, III kārtā	EUR	522 194	522 194	2012	-	-	-	-
						2013	-	-	-	-
						2014	0	522194	8035	514 159
<b>Kopā</b>				6 719 226	6 719 226	2012	5 761 633	0	0	5 761 633
						2013	5 761 633	435 399	264 976	5 932 056
						2014	5 932 056	531 314	372 716	6 090 654

Avots: Jelgavas pilsētas pašvaldības informācija

## 5. KOMUNIKĀCIJA AR SABIEDRĪBU

### 5.1. VEIKTIE PASĀKUMI SABIEDRĪBAS INFORMĒŠANAI UN IZGLĪTOŠANAI

Lai informētu sabiedrību par pašvaldības darbu, Jelgavas pilsētas pašvaldība sniedz informāciju vietējiem un nacionālajiem medijiem – laikrakstu redakcijām, ziņu aģentūrām, TV un radiostaciju informatīvajiem dienestiem, interneta portāliem. Tiek gatavotas preses relīzes par domes pieņemtajiem lēmumiem, sociālajiem jautājumiem, realizētajiem pilsētas attīstības projektiem un citiem aktuāliem jautājumiem.

2014.gadā sagatavotas un masu medijiem izsūtītas 294 preses relīzes un sniegtas atbildes uz 520 masu mediju jautājumiem. Regulāri tiek veikts mediju monitorings vietējos un nacionālajos medijos ar mērķi operatīvi reaģēt uz publicitāti (drukātajā presē, TV, radio un interneta ziņu portālos) un savlaicīgi sniegt informāciju sabiedrībai par aktuālajiem tematiem un jautājumiem. Monitoringa izvērtējumā tiek atspoguļots pozitīvo, negatīvo un neitrālo publikāciju skaits, publicitātes iemesli.

Kopumā 2014.gadā nacionālajos masu medijos publicētas 8139 ziņas, kurās minēta Jelgava, t.sk. 32% jeb 2639 publikācijas par Jelgavu vērtējama kā pozitīva, 62% jeb 4993 - kā neitrāla informācija, savukārt 6% jeb 507 ziņas vērtējamas kā negatīvas. Salīdzinot ar 2013.gadu, ziņu kopskaits par Jelgavas pilsētu ir palielinājies.

#### Preses vērtējuma kopsavilkums 2006.-2014.g.

Gads	vērtējums		
	<i>pozitīvs</i>	<i>negatīvs</i>	<i>neitrāls</i>
<b>2014.</b>	<b>2639</b>	<b>507</b>	<b>4993</b>
<b>2013.</b>	<b>3238</b>	<b>597</b>	<b>3992</b>
2012.	1728	588	6010
2011.	1841	715	4676
2010.	3782	406	2056
2009.	4236	367	2091
2008.	3920	774	2065
2007.	3020	408	1609
2006.	987	454	325

Gada griezumā Jelgavas pilsētas atpazīstamību masu medijos veicinājuši dažādi kultūras pasākumi – Ledus skulptūru festivāls, Smilšu skulptūru festivāls un Metāla svētki, Piena, maizes un medus svētki. Plašu publicitāti veicināja Pasta salas labiekārtošana un stāvlaukuma izveidošana, Jelgavas Tehnikuma rekonstrukcija, Lietuvas šosejas rekonstrukcija, dzeramā ūdens attīrīšanas stacijas nodošana ekspluatācijā un jaunā satiksmes termināla apkalpošanai nepieciešamās ielu infrastruktūras izbūve.

Plaši atspoguļota Jelgavas uzvara konkursā „Eiropas gada pašvaldība 2014”, Triju Zvaigžņu ordeņa piešķiršana Jelgavas pilsētas mēram, un Latvijas Lauksaimniecības universitātes rektora vēlēšanas. Pozitīvu publicitāti par Jelgavas pilsētu masu medijos veicināja Pasaules koru olimpiādē izcīnītais čempiona tituls, ko ieguva 4.vidusskolas bērnu koris, tradicionālās Stādu dienas, Līgo svētku svinības, pilsētas svētki maijā, kā arī dažādi labiekārtošanas darbi pilsētā.

Negatīvu publicitāti medijos lielākoties veicina ziņas par kriminālnoziedzumiem, kas veikti Jelgavā. Negatīvo publikāciju skaita pieaugums gada sākumā skaidrojams ar Valsts kontroles revīzijas ziņojumu par astoņu pašvaldības kapitālsabiedrību saimnieciski finansiālo darbību un dzeramā ūdens zemo kvalitāti.

Lai palielinātu ziņu intensitāti par Jelgavu nacionālajos medijos, informācija par jaunumiem Jelgavā un pašvaldībā 2014.gadā regulāri izskanēja radiostacijās „Radio SWH”, „Radio Skonto”, „SuperFM” un „Latvijas Radio 2”. Turpināta informatīvā sadarbība ar laikrakstiem „Neatkarīgā Rīta Avīze” un „Latvijas Avīze”, žurnālu „Kapitāls” un laikrakstu „Diena”.

Lai izglītotu jelgavniekus par savu pilsētu, 2014.gadā tika izstrādāts plakāts pilsētas pamatzināšanu rullis „Atklāj Jelgavu!”, kurā iezīmēti un ar attēliem akcentēti pilsētas unikālie kultūrvēsturiskie un infrastruktūras objekti, kas būtu jāzina katram jelgavniekam. Plakāti izvietoti pilsētas sabiedriskajā transportā un pieturās, skolās, citās pašvaldības iestādēs un publiski pieejamās vietās, kā arī dažādu pakalpojumu sniedzēju telpās Jelgavā. Sabiedriskā transporta pieturās izvietoti plakāti Jelgavas saukļa popularizēšanai, kā arī sveiciens jelgavniekiem valsts svētkos un Ziemassvētkos.

Lai pilsētas iedzīvotājus izglītotu par pilsētas simboliku un skaidrotu tās lietojumu pašvaldības laikrakstā „Jelgavas Vēstnesis” reizi mēnesī organizēti konkursi pilsētas iedzīvotājiem „Atrodi Jelgavas pilsētas karogu/ logo/ saukļa logo!”, kuros laikraksta lasītājiem bija jāatrod un jāaskaita avīzes lapaspusēs izvietotā simbolika. Kopumā 12 konkursos 2014. gadā piedalījās 1788 jelgavnieki. Saskaņā ar konkursa noteikumiem katrs desmitais pareizās atbildes sniedzējs kļuva par uzvarētāju. Šādas aktivitātes veicina jelgavnieku iesaisti un veido lokālpatriotismu.

**Pilsētas portāls [www.jelgava.lv](http://www.jelgava.lv)** (izveidots 2003.gadā) ir plašs informācijas avots par Jelgavas pilsētu un pašvaldību, kurā pieejamas ziņas, informācija par pasākumiem, amatpersonu viedokļi dažādos sabiedrībai aktuālos jautājumos un vispārīga informācija par pilsētu. 2014.gadā portāla [www.jelgava.lv](http://www.jelgava.lv) apmeklētāju skaits bija 105,5 tūkstoši.

Lai uzlabotu Jelgavas pilsētas pašvaldības oficiālās mājas lapas pārskatāmību, tika reorganizēta sadaļa „Iepirkumi”, kurā iepirkumi un to statuss ir publicēti sistematizētās tabulās. Veiktas izmaiņas sadaļā „Būvvalde”, vienuviet apkopojot informāciju par Jelgavas pilsētas domes administrācijas Būvvaldes būvniecības iecerēm, iesniegumiem un pieņemtajiem lēmumiem. Portālā izveidotas divas jaunas sadaļas – „Uzņēmumu katalogs”, kurā apskatāma informācija par uzņēmumiem, kas darbojas Jelgavā, un „Uzņēmējdarbības statistika”, kurā publicēta informācija par uzņēmumu apgrozījumu, ārvalstu investīcijām, uzņēmumu reģistrēšanas un likvidēšanas dinamiku. Par godu pilsētas 750 gadu jubilejai tika izveidots īpašs pirmssvētku dienu atskaites baneris, pašvaldības iestāžu mājas lapās izvietots arī pilsētas svētku logotips „Jelgava - 750”.

Interneta vidē aktīvi monitorētas nozīmīgākās problēmas: apkures cenas, ceļu kvalitāte, gripas epidēmija, satiksmes organizācija remontdarbu laikā, atkritumu apsaimniekošana, pagalmu labiekārtošana u.c., lai aktīvi iesaistītos to skaidrošanā.

Lai regulāri informētu pašvaldības darbiniekus, tiek izmantots iekštīkls jeb intranets, kurā var iepazīties ar notiekošo pašvaldības administrācijā, iestādēs un uzņēmumos, kā arī tiek nodrošināta iespēja izteikt savu viedokli. Ņemot vērā darbinieku viedokļus, 2014.gadā izstrādāta jauna intraneta versija.

**Jelgavas pilsētas pašvaldība sociālajos tīklos *Twitter*, *draugiem.lv* un *Youtube*** uztur pilsētas profilus, kas sniedz iedzīvotājiem plašākas iespējas uzzināt par jaunumiem, sazināties ar pašvaldību un noskaidrot interesējošos jautājumus viņiem visērtākajā vidē. Pilsētas profils mikroblogošanas vietnē *Twitter* ir izveidots 2009.gada maijā, un 2014.gada beigās tam bija 5657 sekotāji, kuru skaits, salīdzinot ar 2013.gadu, palielinājās par 19%. Tas ir efektīvs instruments atgriezeniskās saites veidošanai ar iedzīvotājiem un citām mērķauditorijām. Latvijas lielo pilsētu konkurencē Jelgavas pilsētas *Twitter* profils sekotāju kategorijā ierindojas 1.vietā. Sociālajā tīklā *draugiem.lv* lapa *JelgavaLV* izveidota 2011.gada novembrī, 2014.gada beigās tai bija 2222 sekotāji, kuru skaits, salīdzinot ar 2013.gadu, palielinājās par 19%.

Kopš 2011.gada marta video koplietošanas vietnes Youtube kanālā JelgavaLV ir apskatāmi video materiāli par notikumiem pilsētā, kā arī citi iedzīvotājiem un viesiem interesanti un noderīgi video. 2014.gada beigās Youtube kanālā bija pieejami 164 video, 2014.gadā video skatīti 30 tūkstošus reižu.

2014.gada augustā izveidots Jelgavas pilsētas profils sociālajā tīklā *Facebook.com*, kur līdz gada beigām saņemtas 902 atzīmes „Patīk” (Like). *Facebook* lietotāji ar Jelgavas pilsētas profilu mijiedarbojušies vidēji 15 tūkstošus reizes mēnesī.

**Jelgavas pilsētas pašvaldības iestāde „Zemgales INFO”** nodrošina sabiedrības izglītošanu un objektīvas informācijas apriti vietējā sabiedrībā. 2014.gadā iestāde sagatavoja un izplatīja pilsētas iedzīvotājiem 50 bezmaksas laikraksta «Jelgavas Vēstnesis» numurus. Katra numura tirāža bija 28 000 eksemplāru.

2014.gadā tirgus, sociālo un mediju pētījumu aģentūras «TNS Latvija» veiktajā aptaujā laikraksts «Jelgavas Vēstnesis» tika atzīts par lasītāko preses izdevumu Zemgales reģionā, apsteidzot tādus izdevumus kā žurnāls «Ieva», «Privātā Dzīve» un laikraksts «Zemgales Ziņas». Kopš 2012.gada, kad laikraksts «Jelgavas Vēstnesis» tika iekļauts šajā aptaujā, tas nemainīgi saglabājis lasītākā laikraksta pozīcijas Zemgalē.

Iestādes pārziņā esošā portāla [www.jelgavasvestnesis.lv](http://www.jelgavasvestnesis.lv) apmeklētāju skaits 2014.gadā, salīdzinot ar 2013.gadu, pieaudzis par 7,8%, sasniedzot vidēji 1357 apmeklējumus dienā jeb 495 tūkstošus apmeklējumu gadā. Lasītākās sadaļas portālā [www.jelgavasvestnesis.lv](http://www.jelgavasvestnesis.lv) 2014.gadā bija sadaļa «Pilsētā» un sporta notikumi. Portālā 2014.gadā tika publicēti 3500 ziņu materiāli, kā arī 214 ziņas video formātā.

Nozīmīgs informācijas avots iedzīvotājiem ir arī «Jelgavas Vēstneša» profili sociālajos medijos. 2014.gada beigās portālā *Twitter.com* sekotāju skaits sasniedza 3500, kas ir par 23% vairāk nekā 2013.gadā. Savukārt portālā *draugiem.lv* un *facebook.com* «Jelgavas Vēstneša» profilam 2014.gadā sekoja attiecīgi 735 un 350 jelgavnieki.

## 5.2. PASĀKUMI SABIEDRĪBAS VIEDOKĻA IZZINĀŠANAI

Jelgavas pilsētā 2014.gadā veikta pastāvīgo iedzīvotāju socioloģiskā aptauja, 500 Jelgavas iedzīvotājus vecumā no 18 līdz 74 gadiem aptaujājot par pašvaldības sniegtajiem pakalpojumiem un pilsētai aktuāliem jautājumiem. Aptaujas rezultāti ir sekojoši: 33,7% aptaujāto pilsētnieku ir pārliecināti, ka vispārējā ekonomiskā situācija Jelgavā, salīdzinot ar iepriekšējo gadu, palikusi bez izmaiņām, 16,8% uzskata, ka tā ir pasliktinājusies, bet 45,2% respondentu atzīst, ka ekonomiskā situācija ir uzlabojusies (2013.gadā – 35%). Salīdzinot ar 2013.gada aptauju, optimistiskākas ir arī respondentu prognozes par pilsētas ekonomisko attīstību nākamajos 12 mēnešos - pozitīvas tendences nākotnē saskata 44,3% (2013.gadā – 39%) aptaujāto, neitrālas – 35,6%, bet pesimistiski noskaņoti ir 11,1% respondentu (2013.gadā – 12%).

Jelgavas pilsētas domes darbību 2014.gada laikā pozitīvi vērtējuši 78,9% (2013.gadā – 69%) aptaujāto, kritiski – 16,4%. Salīdzinot ar iepriekšējā gada aptauju, pozitīvais vērtējums pieaudzis par 9,9 procentpunktiem.

Vērtējot valsts un pašvaldības iestāžu darbu Jelgavā, respondenti augstāko reitingu piešķirušī pašvaldības iestādei „Zemgales INFO”, Ugunsdzēsības un glābšanas dienestam, Ģ.Eliasa Jelgavas Vēstures un mākslas muzejam, Zemgales Olimpiskajam centram, Neatliekamās medicīniskās palīdzības dienestam, pašvaldības iestādei „Kultūra”, Sporta servisa centram, Ceļu policijai, Pašvaldības policijai. Savukārt kritiskāk novērtēti tādi pakalpojumu sniedzēji kā „Jelgavas tirgus” un „Jelgavas ūdens”.

Visvairāk informācijas pilsētnieki iegūst no laikraksta „Jelgavas Vēstnesis” - 66,3%, un 90,5% aptaujāto laikrakstu vērtē pozitīvi. Par notikumiem pilsētā aptaujātie iegūst informāciju arī internetā (49,5%) un laikrakstā „Zemgales Ziņas” (25,5%). No tiem aptaujātajiem, kas ikdienā informāciju par notikumiem pilsētā meklē internetā, portālu [www.jelgava.lv](http://www.jelgava.lv) izmanto 54,4%.

### 5.3. PAŠVALDĪBAS LĪDZDALĪBA SADARBĪBAS PROJEKTOS, BIEDRĪBĀS, NODIBINĀJUMOS

Jelgavas pilsētas ārējo un starptautisko sakaru politika tiek realizēta saskaņā ar pilsētas stratēģiskajiem mērķiem, un prioritāri ir jautājumi, kas saistīti ar labvēlīgas vides radīšanu investīciju piesaistei, kultūrvēsturiskā mantojuma saglabāšanu, kultūrvides, sporta dzīves veidošanu, izglītības līmeņa paaugstināšanu un zinātnes attīstību. Sadarbība tiek veikta Eiropas Savienības projektu līmenī, dažādu institūciju un sabiedrisko organizāciju līmenī, pašvaldības darbinieku līmenī.

2014.gadā Jelgavas pilsētas domes priekšsēdētājs Andris Rāviņš kā Latvijas Pašvaldību savienības pārstāvis ir piedalījies Vietējo un reģionālo varu 26.kongresa plenārsēdē un Aktuālo jautājumu komitejas sanāsmē Strasbūrā.

2014.gadā, veicot ielu rekonstrukcijas un satiksmes drošības uzlabošanas darbus, tika turpināts darbs Eiropas Ceļu satiksmes drošības hartas nosacījumu izpildei (Jelgavas pilsēta hartai pievienojās 2010.gadā).

2014.gadā turpinājās energoefektivitātes paaugstināšanas aktivitātes 2009.gadā parakstītā Eiropas pilsētu mēru pakta izpildei.

2014.gadā Jelgavas pilsētas dome turpināja sadarbību ar ārvalstu vēstniecībām un pārstāvniecībām Latvijā un Jelgavas sadraudzības pilsētām, kā arī tika uzņemtas ārvalstu delegācijas un amatpersonas:

- Vides un reģionālās attīstības ministrs Einārs Cilinskis darba vizītē apmeklēja Jelgavu un tikās ar pašvaldības kapitālsabiedrību vadītājiem, kuri realizē projektus ar ES struktūrfondu atbalstu, lai pārrunātu jautājumus, kas saistīti ar jauno plānošanas periodu un nepieciešamajām izmaiņām likumdošanā;
- delegācija no Vācijas viesojās Jelgavā, lai apmeklētu Jelgavas Amatu vidusskolu un uzņēmumu „Dinex”, un diskutētu par duālo izglītību;
- Zemgales olimpiskajā centrā notika „Uzņēmēju dienas Zemgalē”, kurās piedalījās sadraudzības pilsētu (Šauļi, Pērnavas, Baranoviči, Alkamo) pārstāvji, reklamējot savu produkciju, tā veicinot kontaktu veidošanu uzņēmēju vidē;
- Jelgavas Amatu vidusskola parakstīja jaunu sadarbības līgumu ar Ruel-malmezonas Celtniecības un metālapstrādes apmācību centru un ar Santos Dumont viesmīlņozares un ekonomikas vidusskolu Francijā;
- Jelgavu reģionālajā vizītē apmeklēja ekonomikas ministrs Vjačeslavs Dombrovskis, kurš piedalījās diskusijās par uzņēmējdarbības tendencēm, reģionālajiem izaicinājumiem, duālās izglītības attīstību nākotnē, valsts pārvaldes attieksmi pret uzņēmējiem, struktūrfondu iespējamo atbalstu un finansējuma sadali;
- Pērnavas, Šauļu un Baranoviču oficiālās delegācijas apmeklēja Jelgavu pilsētas svētku laikā;
- Jelgavā darba vizītē ieradās Eiropas Savienības reģionālās politikas komisārs Johanness Hāns, lai pārrunātu Jelgavas izaugsmes un attīstības iespējas, kā arī apspriestu jautājumus par investīciju piesaisti nākotnes projektiem;
- Jelgavu apmeklēja Baltkrievijas parlamenta pārstāvji, kuri iepazinās ar Jelgavas pašvaldības darbu un struktūru, kā arī pilsētā īstenotajiem projektiem un turpmāko attīstību;
- Īrijas, Beļģijas, Kanādas, Lietuvas Republikas, ASV, Polijas Republikas un Vācijas Federatīvās Republikas vēstniecību pārstāvji apmeklēja Jelgavu, lai piedalītos tradicionālajā Atceres svētdienā jeb Sarkanās magones dienā, kad Eiropā tiek pieminēti visos karos kritušie, kas aizstāvējuši savu valstu neatkarību un nodrošinājuši miera uzturēšanu visā pasaulē;
- Somijas ārkārtējais un pilnvarotais vēstnieks Latvijā Olli Kantanens oficiālā vizītē viesojās Jelgavas pilsētā un apmeklēja uzņēmumu „Fortum Jelgava”, Latvijas Lauksaimniecības universitāti un Jelgavas Zinātnisko bibliotēku;

- Eiropas Ekonomikas un sociālo lietu komitejas prezidents Henri Malosse oficiālā vizītē apmeklēja Jelgavu, lai iepazītos ar Pašvaldības operatīvās informācijas centra darbu, Zemgales reģiona Kompetenču attīstības centru un Sv.Trīsvienības baznīcas torni;
- Taipejas Misijas delegācija – vadītājs Gary Ko, pirmais sekretārs Ya Ming Suen un otrs sekretārs Egils Dzelme apmeklēja Jelgavu, lai pārrunātu sadarbības iespējas studentu apmaiņas, ražošanas, kokapstrādes, ēdināšanas, mašīnbūves, informācijas tehnoloģiju un citās jomās.

Jelgavas pilsētas pašvaldībai ir noslēgti sadarbības līgumi ar 12 pilsētām: Šauļiem (Lietuva), Pērnavu (Igaunija), Baranovičiem (Baltkrievija), Belostoku (Polija), Magadanu (Krievija), Ivano-Frankovsku (Ukraina), Naku (Zviedrija), Haleforsu (Zviedrija), Vejli (Dānija), Rueil-Malmezonu (Francija), Alkamo, Komo (Itālija) un Šin-Jingu (Taivāna), kā arī ir noslēgti divi nodomu protokoli ar Novu Odesu (Brazīlija) un Maskavas Dienvidu administratīvo apgabalu (Krievija).

Jelgava ir Baltijas Jūras Pilsētu savienības (UBC) dalībniece, organizācija sniedz plašas iespējas pilsētai sadarboties ar citu Eiropas pašvaldību speciālistiem. Organizācijas iekšienē darbs notiek komisijās, kuras apmeklē pašvaldībā strādājošie attiecīgās jomas speciālisti, tas padziļina profesionālās zināšanas, sniedz pieredzes apmaiņas iespējas un ļauj veidot profesionālus sadarbības tīklus.

#### Biedrības un nodibinājumi, kuros Jelgavas pilsētas dome ir dibinātāja vai dalībniece

Nr.	Nosaukums	Reģistrācijas numurs	Reģistrēta Biedrību reģistrā	Datums, no kura esam dalībnieki (domes lēmums)	Pārstāvis (vai dalībnieks)
1.	Biedrība Latvijas Tirdzniecības un rūpniecības kamera	40003081501	31.08.2005	25.01.1993. Jelgavas pilsētas Tautas deputātu padomes administrācijas vēstule Nr. 9/03 (Biedru anketa). Biedri no 04.02.1993.	A.Rāviņš (padomes loceklis-ievēlēts 14.04.2010.)
2.	Latvijas Lielo pilsētu asociācija	40008062649	15.09.2004.	09.08.2001. DL Nr.16/11	Jelgavas pilsētas dome A.Rāviņš (valdes loceklis-ievēlēts 21.07.2009.)
3.	Latvijas Pašvaldību savienība	40008020804	02.07.2004	26.03.1992. Pilsētas padomes 16.sesijas lēmums	A.Rāviņš LPS priekšsēža vietnieks
4.	Latvijas Pašvaldību izpildītāju asociācija			10.09.1998. DL Nr.19/7	I.Škutāne Valdes locekle
5.	Latvijas Atkritumu saimniecības uzņēmumu asociācija	000801392	10.11.2005.	22.07.1994. DL Nr.4/5	SIA "Zemgales Eko"
6.	Nodibinājums „Sporta tālākizglītības atbalsta fonds”	40008088826	03.03.2005.	16.12.2004. DL Nr.17/10	Aigars Rublis Maija Actiņa Valdis Labanovskis Aivars Zeltiņš Zelma Ozoliņa Armands Ozollapa
7.	Nodibinājums "Atbalsts kultūrai Jelgavā"	40008091258	23.05.2005.	10.03.2005. DL Nr.3/15	Rita Vectirāne Mintauts Buškevičs Inta Englande Gita Grase



Nr.	Nosaukums	Reģistrācijas numurs	Reģistrēta Biedrību reģistrā	Datums, no kura esam dalībnieki (domes lēmums)	Pārstāvis (vai dalībnieks)
					Ilga Antuža
8.	Nodibinājums „Izglītības atbalsta fonds”	40008090214	21.04.2005.	17.02.2005. DL Nr.2/4	Aigars Rublis Gunta Auza Sarmīte Vīksna Arnis Mugurēvičs Juris Skrupskis Voldemārs Strīķis Inita Mazūdre
9.	Nodibinājums „Jāņa Bisenieka fonds”	40008091050	18.05.2005.	10.11.2004. DL Nr.15/2	A.Tomašūns (valdes priekšsēdētājs) G.Grāse, V.Strīķis, P.Rēvelis, J.Ābele
10.	Zemgales tūrisma attīstības biedrība	500008083021	29.06.2004.	20.05.2004. DL Nr.6/5	Tomašūns Andris Kanaška Imants Valters Uldis
11.	Biedrība „Zinātnes, inovāciju un testēšanas centrs”	40008090676	05.05.2005.	16.06.2005. DL Nr.8/7 26.08.2010. DL Nr.10/6	Gunita Osīte
12.	Baltijas pilsētu savienība	UR nav, starptautiska	-	10.02.2000. DL Nr.3/14	Latviju pārstāv Liepājas pilsētas domes priekšsēdētāja vietnieks Gunārs Anšņš
13.	Eiropareģions ”Saule”	UR nav, starptautiska	-	23.09.1999. DL Nr.24/13	Pilnvarnieks - E.Mercs
14.	Biedrība „Latvijas tūrisma informācijas organizāciju asociācija LATTŪRINFO”	40008015470	26.01.2006.	05.12.2000. DL Nr.23/6	Jelgavas pilsētas, Jelgavas novada un Ozolnieku novada Tūrisma informācijas centrs
15.	Jelgavas pilsētas biedrību un nodibinājumu atbalsta programmas komisija			26.10.2006. DL Nr.16/11	A.Rāviņš
16.	Biedrība „Zemgales reģionālā enerģētikas aģentūra”	40008134754	12.12.2008.	25.09.2008. DL 13/11	J.Strods

Avots: Jelgavas pilsētas pašvaldības informācija

## 6. PAŠVALDĪBAS STRUKTŪRVIENĪBAS

### 6.1. PILSĒTSAIMNIECĪBA

Jelgavas pilsētas komunālo saimniecību un administratīvās teritorijas labiekārtošanu pārziņa un koordinē pašvaldības iestāde „Pilsētsaimniecība”.

#### Ielas, ceļi, stāvlaukumi

Nr.p.k.	Paveiktie darbi	Izmaksas, euro
1.	Asfaltbetona bedrīšu remonts (15 580 m <sup>2</sup> )	242 996
2.	Grants seguma ielu atputekļošana (87 164 m <sup>2</sup> )	19 069
3.	Ielu nomaļu profilēšana, piebēršana un blīvēšana	19 819
4.	Jelgavas stāvlaukumu remonts ar nepilno asfaltēšanas tehnoloģiju (1294 m <sup>2</sup> )	26 789
5.	Jelgavas iekšpagalmu, stāvlaukumu remonts ar nepilno asfaltēšanas tehnoloģiju (725 m <sup>2</sup> )	15 000
6.	Ziemas dienests (sniega tīrīšana, izvešana, virsmu kaisīšana ar pretslīdes materiāliem)	93 318
7.	Vienlaidus asfaltbetona atjaunošana trīs ielās	95 326
8.	Ietvju asfalta remonts (500 m <sup>2</sup> )	10 350
9.	Ielu uzbēršana ar otrreiz izmantojamiem materiāliem	187 758
10.	Ceļa un ietvju iebrukumu labošana	28 244
11.	Ielu un ietvju mehānizētā tīrīšana	86 988
12.	Tiltu apsaimniekošana	18 575
	<b>KOPĀ:</b>	<b>844 232</b>

#### Apgaismojuma tīklu un luksoforu darbības sakārtošana

Nr.p.k.	Paveiktie darbi	Izmaksas, euro
1.	Ielu apgaismojuma uzturēšana	162 156
2.	Ielu apgaismojuma elektroenerģijas izmaksas	405 738
3.	Luksoforu ikdienas uzturēšanas darbi	180 215
4.	Luksoforu elektroenerģijas izmaksas	23 710
	<b>KOPĀ:</b>	<b>771 819</b>

#### Satiksmes drošība

Nr.p.k.	Paveiktie darbi	Izmaksas, euro
1.	Satiksmes organizēšanas līdzekļu (ceļa zīmju) uzturēšana Jelgavas ielās	39 307
2.	Ielu horizontālo apzīmējumu atjaunošana Jelgavā	49 798
	<b>KOPĀ:</b>	<b>89 105</b>

#### Hidrotehniskās būves

Nr.p.k.	Paveiktie darbi	Izmaksas, euro
1.	Sūknētavu un lietus ūdeņu attīrīšanas iekārtu uzturēšana	48 018
2.	Kameņu ielas lietus kanalizācijas sūknētavas rekonstrukcija	19 348
3.	Strūklaku apsaimniekošana	6 822
4.	Pilsētas brīvkrānu uzturēšana	113
5.	Pretplūdu pasākumi	45 338
6.	Iekšpagalmu lietus ūdens kanalizācijas uzturēšana	7 339
7.	Pilsētas lietus ūdens kanalizācijas tīklu uzturēšanas darbi (segtas sistēmas)	164 674
8.	Lietus ūdens kanalizācijas izbūve Dambja ielas posmā no Sarmas ielas līdz A.Brigaderes ielai	15 176
9.	Meliorācijas sistēmas uzturēšana (vaļējas sistēmas)	189 133

Nr.p.k.	Paveiktie darbi	Izmaksas, euro
10.	Bebru dambju likvidēšana	6 023
11.	Ūdenszāļu pļaušana Lielupes upes krastā, Zvaigžņu dīķī	4 533
<b>KOPĀ:</b>		<b>506 517</b>

### Pilsētas labiekārtošana

Nr.p.k.	Paveiktie darbi	Izmaksas, euro
1.	Pašvaldības zaļo platību (parki, skvēri, zaļās zonas ielu malās, skolu teritorijas) ikdienas uzturēšana	317 228
2.	Pilsētas dobjū un puķu podu uzturēšana	62 993
3.	Rotaļu laukumu uzturēšana (10 gab.)	9 624
4.	4 āra trenāžieru uzstādīšana vakarskolā	6 006
5.	Inventāra uzturēšana parkos, skvēros un izglītības iestādēs	6 889
6.	Svētku pasākumi Jelgavas pilsētā	163 547
7.	Jauno pilsētas svētku dekoru iegāde	31 800
<b>KOPĀ:</b>		<b>598 087</b>

### Autobusu pieturvietu uzturēšana

Nr.p.k.	Paveiktie darbi	Izmaksas, euro
1.	Autobusu pieturvietu uzturēšana	9 031
2.	Autobusa pieturvietu izbūve (4 gab.)	20 910
<b>KOPĀ:</b>		<b>29 941</b>

### Dzīvnieku uzturēšanas uzraudzība

Nr.p.k.	Paveiktie darbi	Izmaksas, euro
1.	Dzīvnieku ķeršana un nogādāšana izolatorā	29 667
2.	Jelgavas pilsētā klaiņojošo dzīvnieku īslaicīga uzturēšana un aprūpe dzīvnieku patversmē	32 208
<b>KOPĀ:</b>		<b>61 875</b>

### Mežu apsaimniekošana

Nr.p.k.	Paveiktie darbi	Izmaksas, euro
1.	Veiktas sastāva kopšanas cirtes 14,30 ha platībā	1 738
2.	Sagatavots cirsmu fonds, pārdotas trīs cirsmas izolē, kopskaitā 760 m <sup>3</sup>	22 500
3.	Sagatavotas un izolē pārdotas 16 sanitārās cirtes malkas ieguvei pilsētas iedzīvotājiem, kopskaitā 360 m <sup>3</sup>	3 576
4.	Nevēlamo koku novākšana (226 gab.), traucējošo zaru un krūmu izzāģēšana vietās pie brauktuvēm un ceļa zīmēm	29 260
5.	Celmu frēzēšana pilsētas ielās un parkos (151 gab.)	4 813
6.	Ielu apstādījumi papildināšana (17 gab.)	4 257
7.	Stādīto koku (1 474 gab.) kopšana pilsētas teritorijā	2 016
8.	Ielu apstādījumos augošo koku vainagu veidošana (361 gab.)	4 834
9.	Kvartālstīgu un meža meliorācijas grāvju apauguma novākšana (2,20 ha)	319
10.	Pašvaldības mežu meliorācijas maģistrālā grāvja gultnes pārtīrīšana Romas krogā 3 830 m garumā	11 462
<b>KOPĀ:</b>		<b>84 775</b>

### Kapsētu apsaimniekošana

Nr.p.k.	Paveiktie darbi	Izmaksas, euro
1.	Kapsētu apsaimniekošanas darbi (52 ha)	19 571

Avots: JPPI „Pilsētsaimniecība” informācija

Pašvaldības operatīvās informācijas centrs (POIC) uzsāka savu darbību 2011.gada 1.februārī ar mērķi sekmēt sakārtotākas, tīrākas un drošākas pilsētas veidošanos, nodrošinot nepārtrauktu iedzīvotāju atbalsta tālruņa darbību un ātru informācijas apriti starp pilsētas apsaimniekošanas un operatīvajiem dienestiem. Regulāri tiek apkopota statistika par iedzīvotāju sniegto informāciju no dažādiem informācijas komunikāciju risinājumiem - bezmaksas tālruņa (8787), e-pasta (poic@poic.jelgava.lv), interaktīvās kartes (karte.pilsetsaimnieciba.lv) un mobilās aplikācijas „Jelgavas pilsētsaimnieks”. Minētā kontaktinformācija regulāri tiek publicēta Jelgavas laikrakstos, kā arī izvietota laikrakstu mājas lapās, papildus tam ir pieejama tiešsaiste problēmu pieteikšanai, izmantojot interaktīvo karti mājas lapās [www.pilsetsaimnieciba.lv](http://www.pilsetsaimnieciba.lv) un [www.jelgava.lv](http://www.jelgava.lv). Informācija par POIC izskan arī plašsaziņas līdzekļos palu laikā, kad iedzīvotāji tiek aicināti sazināties ar POIC dispečeriem, lai iegūtu aktuālāko informāciju par notikumiem aplūstošajās teritorijās.

Ikdienā iedzīvotāji tiek aicināti sazināties ar POIC saistībā ar dažādiem pilsētas infrastruktūras ekspluatācijas un saimnieciskiem jautājumiem, piemēram, bedres ielu segumos, saliekta vai salauzta ceļa zīmes un ielu plāksnītes, netīrītas ielas un ietves, sabojājies luksofors vai ielu apgaismojums, sabojājusies lietus ūdens atvades sistēma un citiem jautājumiem.

Kopš 2013.gada 1.septembra iestādes pienākums ir uzturēt pašvaldības civilās aizsardzības sistēmu, kas arī sekmīgi tiek realizēts, iesaistot POIC strādājošo personālu.

2014.gadā POIC tika reģistrēti 9364 pieteikumi (7031 – 8787 bezmaksas iedzīvotāju atbalsta tālrunis; 332 - interaktīvā karte; 224 – mobilā aplikācija). Kopējais reģistrēto pieteikumu skaits 2014.gadā palielinājās par 26% jeb 1933 pieteikumiem, salīdzinot ar 2013.gadu, bet mobilās aplikācijas pieteikumu skaits ir palielinājies par 35% jeb 58 pieteikumiem.

2014.gadā POIC apmeklēja 570 skolēni un studenti no dažādām izglītības iestādēm. Tieši uzņemot skolniekus un studentus, tiek realizētas preventīvās civilās aizsardzības darbības, informējot par dažādiem riskiem un rīcībām to nepieļaušanai vai arī to seku mazināšanai.

2014.gadā tika iegūti jauni Jelgavas pilsētas aplūstošo teritoriju lāzerskenēšanas dati, kurus ir plānots publicēt interaktīvajā kartē: <http://karte.pilsetsaimnieciba.lv>, lai aktualizētā informācija būtu publiski pieejama iedzīvotājiem.

## 6.2. SOCIĀLĀ PALĪDZĪBA UN VESELĪBAS APRŪPE

Pašvaldības iestāde „Jelgavas sociālo lietu pārvalde” saskaņā ar nolikumu veic darbību sociālo pakalpojumu un sociālās palīdzības jomā Latvijas Republikas tiesību aktos noteiktajā kārtībā, administrē sociālo pakalpojumu un sociālās palīdzības sniegšanai paredzētos pašvaldības budžeta līdzekļus un kontrolē to izlietojumu pārvaldes pārraudzībā esošajās iestādēs.

2014.gadā:

- izskatītas 6112 iztikas līdzekļu deklarācijas un 2146 iesniegumi;
- ienākumi un materiālais stāvoklis izvērtēti 3578 ģimenēm (7729 personai);
- trūcīgas ģimenes (personas) statuss noteikts 1252 ģimenēm (2787 personām);
- izsniegtas 3276 izziņas par atbilstību trūcīgas ģimenes (personas) statusam;
- sociālie pabalsti saskaņā ar saistošajiem noteikumiem piešķirti 3867 ģimenēm (8043 personām) par kopējo summu 1 410 415 EUR.

### Pašvaldības sociālai palīdzībai izlietoto līdzekļu sadalījums 2014.gadā

Nr. p.k.	Pabalsta veids	Summa, EUR	Īpatsvars, %	Ģimeņu skaits	Pabalstu saņēmušo personu skaits
1.	GMI pabalsts	150 720	10,7	388	758
2.	Vienreizējie pabalsti (stihiska nelaime, iepriekš neparedzēti apstākļi, apbedīšana)	30 823	2,2	372	391

Nr. p.k.	Pabalsta veids	Summa, EUR	Īpatsvars, %	Ģimeņu skaits	Pabalstu saņēmušo personu skaits
3.	Pabalsti medicīnisko pakalpojumu apmaksai	99 447	7,0	1012	1134
4.	Pabalsti obligātajai izglītībai (skolas piederumi, braukšanas maksas segšanai, profesionālai izglītībai)	55 343	3,9	791	1387
5.	Pabalsts bāreņiem pēc ārpusģimenes aprūpes beigšanās (pēc pilngadības sasniegšanas, ikmēneša)	23 222	1,7	-	42
6.	Pabalsti audžu ģimenēm	60 291	4,3	14	27
7.	Dzīvokļa pabalsts īres un komunālajiem maksājumiem	553 483	39,2	2141	3452
8.	Dzīvokļa pabalsts individuālās apkures nodrošināšanai	156 703	11,1	949	1672
9.	Pabalsti ēdināšanai (skolā, bērnudārzā, pārtika invalīdam)	280 383	19,9	938	1737
	<b>Sociālie pabalsti kopā</b>	<b>1 410 415</b>	<b>100</b>	<b>3867</b>	<b>8043</b>

Avots: Jelgavas sociālo lietu pārvaldes informācija

2014.gadā, salīdzinot ar 2013.gadu, saņemto pabalstu summa ir samazinājusies par 328 016 EUR jeb 18,9%, samazinājies arī pabalstu saņēmēju skaits. 2014.gadā visvairāk līdzekļu Jelgavas pilsētas iedzīvotājiem ir piešķirts dzīvokļa īres (apsaimniekošanas) un komunālo maksājumu apmaksāšanai (553 483 EUR), kas veido 39,2% no pabalstiem izlietotās kopsummas. Pārējie pieprasītākie pabalsti – GMI pabalsts (10,7% no pabalstu kopsummas), pabalsts ēdināšanai skolā un pirmsskolas izglītības iestādēs un pabalsts pārtikai invalīdam (19,9% no pabalstu kopsummas), dzīvokļa pabalsts individuālās apkures nodrošināšanai (11,1% no pabalstu kopsummas).

Pabalstu ēdināšanai skolā un pirmsskolas izglītības iestādēs ir saņēmuši 1737 bērni - pabalstu ēdināšanai skolā saņēmis 1101 skolēns, t.sk. 746 skolēni no daudzbērnu ģimenēm, bet pabalstu pirmsskolas izglītības iestādes ēdināšanas pakalpojumu apmaksāšanai saņēmuši 632 bērni, t.sk. 459 bērni no daudzbērnu ģimenēm.

Bez galvenajiem pabalstiem pamatvajadzību apmierināšanai, pašvaldībā tiek piešķirti arī citi sociālie pabalsti.

#### Pārējie pašvaldības sociālie pabalsti

Nr. p.k.	Pabalsta veids	Summa (EUR)	Ģimeņu skaits	Pabalstu saņēmušo personu skaits
1.	Pabalsts bērna invalīda ar smagiem funkcionāliem traucējumiem aprūpei	8559	5	5
2.	Pabalsts bērna piedzimšanas gadījumā	61 538	651	662
3.	Pabalsts transporta izdevumu segšanai trīnīšiem	1542	1	3
4.	Pabalsts ūdens skaitītāju uzstādīšanai daudzbērnu ģimenēm	1386	22	122
5.	Pabalsts ēdināšanai speciālās skolas skolēniem (līdz 2014.g. maijam)	8694	-	67
6.	Pabalsts braukšanas maksas segšanai pensionāriem	83 164	-	3204
7.	Pabalsts braukšanas maksas segšanai bāreņiem	5947	-	97
8.	Vienreizējs pabalsts 100 gadu sasniegušajiem	428	-	3

Nr. p.k.	Pabalsta veids	Summa (EUR)	Ģimeņu skaits	Pabalstu saņēmēju personu skaits
9.	Pabalsts ēdināšanai 4.-6. klases skolēniem	2299	437	452
	<b>Sociālie pabalsti kopā</b>	<b>173 557</b>		<b>4615</b>

Avots: Jelgavas sociālo lietu pārvaldes informācija

2014.gadā lielākās pabalstu saņēmēju iedzīvotāju grupas bija ģimenes, kurās nav bērnu un nav nevienas darbspējīgas personas – tās saņēmušas 41,68% no pabalstu summas, un ģimenes ar bērniem, kurās ir viena vai vairākas darbspējīgas personas - saņēmušas 40,51% no pabalstu summas.

2010. un 2011.gadā būtiski palielinājās pabalstu apjoms ģimenēm ar bērniem un ģimenēm bez bērniem, kurās ir pilngadīgas darbspējīgas personas, un samazinājās piešķirtā pabalsta īpatsvars ģimenēm bez bērniem un bez darbspējīgam personām. Tas skaidrojams ar ienākuma līmeņa samazināšanos krīzes gados ģimenēm ar darbspējīgām personām. 2012.gadā un 2013.gadā samazinājās saņemto pabalstu apjoms ģimenēm, kurās ir darbspējīgas personas, gan ar nepilngadīgiem bērniem, gan bez bērniem. 2014.gadā pabalstu apjoms visām iedzīvotāju grupām turpina samazināties.

#### Pēc ienākumiem un materiālā stāvokļa izvērtēto ģimeņu, pašvaldības sociālo pabalstu saņēmēju, raksturojums pa ģimeņu tiem.

Ģimenes tips	Ģimeņu skaits	Personu skaits	Sociālais pabalsts (EUR)	Saņemtā pabalsta summa (EUR) uz ģimeni	Saņemtā pabalsta summa (EUR) uz personu
Ģimenes, kurās ir bērni un viena vai vairākas pilngadīgas darbspējīgas personas	986	4543	525 092	532,55	115,58
Ģimenes, kurās ir bērni un nav nevienas pilngadīgas darbspējīgas personas	59	166	33 671	570,69	202,84
Ģimenes, kurās nav bērnu un ir viena vai vairākas pilngadīgas darbspējīgas personas	562	866	197 079	350,67	227,57
Ģimenes, kurās nav bērnu un nav nevienas pilngadīgas darbspējīgas personas	1971	2154	540 237	274,09	250,81
<b>Kopā</b>	<b>3578</b>	<b>7729</b>	<b>1 296 079</b>	<b>362,24</b>	<b>167,69</b>

Avots: Jelgavas Sociālo lietu pārvaldes informācija

Salīdzinot ar 2013.gadu, 2014.gadā trūcīgo ģimeņu skaits ir samazinājies par 22% jeb 351 ģimeni, bet trūcīgo personu skaits samazinājies par 24,6% jeb 907 personām.

### Trūcīgo ģimeņu un personu skaits 2008.-2014.gadā

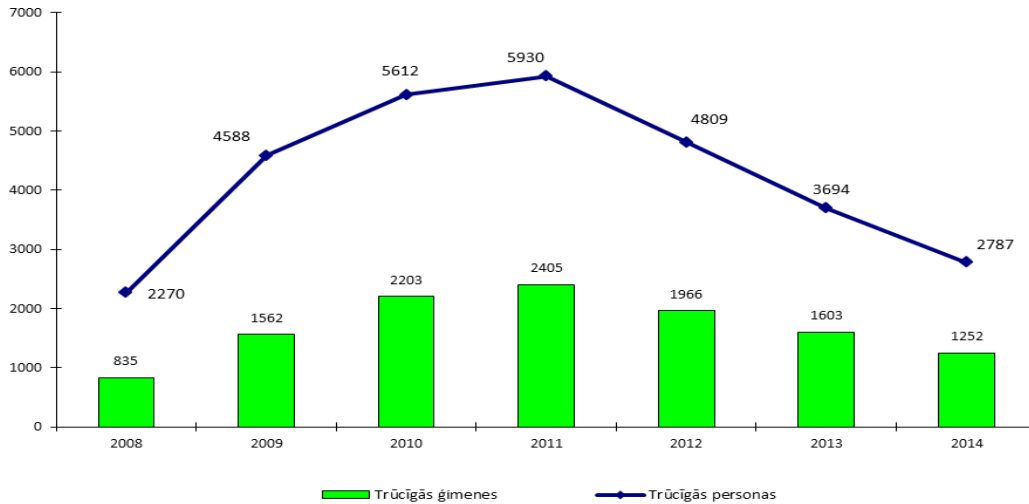

Avots: Jelgavas Sociālo lietu pārvaldes informācija

2014.gadā, salīdzinot ar iepriekšējo gadu, GMI pabalsta saņēmēju skaits ir samazinājies par 35% jeb 408 personām, savukārt saņemtā GMI pabalsta summa ir samazinājusies par 35,1% jeb 81 528 EUR.

### GMI pabalstu summa (EUR) un pabalstu saņēmšo personu skaits laika periodā no 2008.-2014.g.

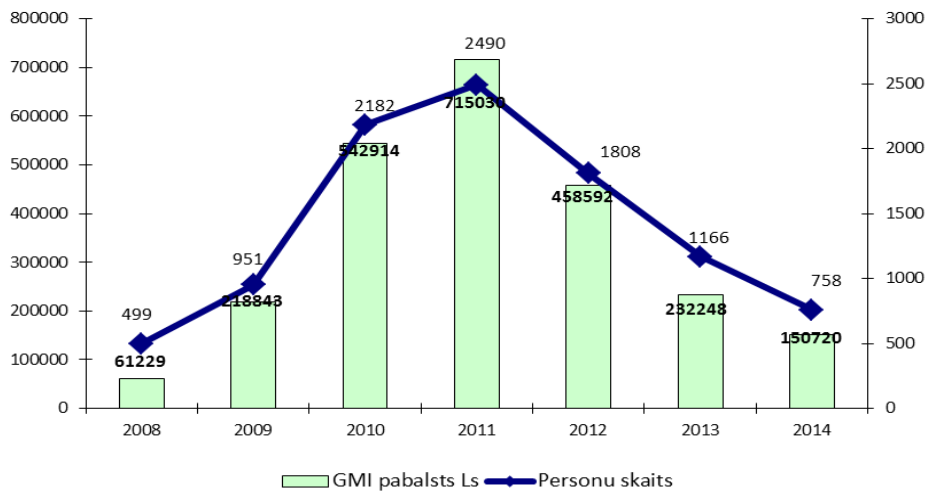

Avots: Jelgavas Sociālo lietu pārvaldes informācija

2014.gadā tika pilnveidots sociālais darbs ar ģimenēm, īpaši ar darbaspējīgām personām, nosakot līdzdarbības pienākumus savas sociālās situācijas uzlabošanā, kā arī darbaspējīgas personas, kuras saņem sociālo palīdzību vismaz trīs mēnešus pēc kārtas, tika iesaistītas darba un sociālo prasmju saglabāšanas, atjaunošanas un apgūšanas pasākumos.

**Pašvaldības sociālo pabalstu summa (EUR) un sadalījums pa ģimeņu tiem laika periodā no 2008.-2014.g.**

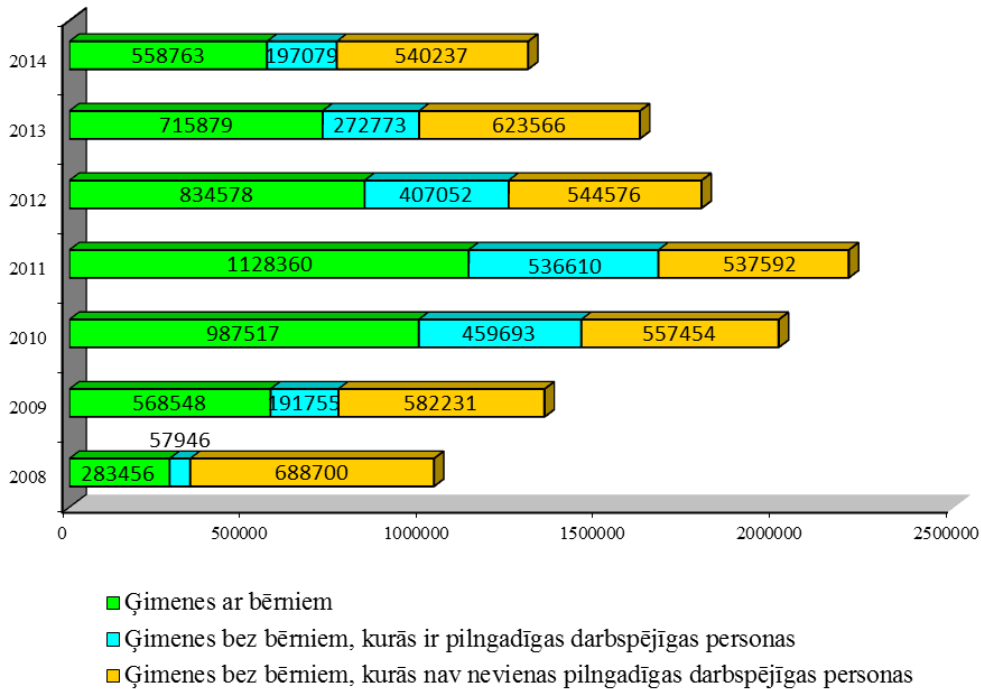

Avots: Jelgavas Sociālo lietu pārvaldes informācija

2014.gadā sociālo darbinieku darba ar ģimeni un bērniem redzeslokā bija 691 ģimene ar bērniem, ar kurām veikts sociālais darbs, no tām aktīvas bija 354 lietas, kas ir par 45 ģimenēm mazāk nekā 2013.gadā. 2014.gadā sociālā dienesta redzeslokā bija nonākušas 60 jaunas ģimenes ar bērniem, kurām ir konstatētas sociālās problēmas un ar kurām nepieciešams veikt sociālo darbu. 2014.gadā sociālie darbinieki darbam ar ģimeni un bērniem snieguši 1963 konsultācijas – par 12% jeb 1755 konsultācijām vairāk nekā 2013.gadā.

2014.gadā pabalsti medicīnas pakalpojumiem veidoja 99 447 EUR, salīdzinot ar 2013.gadu, tie samazinājās par 24,9%. Galvenā pabalsta saņēmēju grupa ir ģimenes bez bērniem un bez nevienas darbspējīgas personas. Visvairāk pabalstu ir piešķirts medikamentu iegādei un ārstēšanas izdevumu apmaksāšanai.

2014.gadā aprūpi mājās saņēma 201 persona (2013.gadā - 193 personas), t.sk. 91 persona ar invaliditāti un 110 vecuma pensionāri.

2014.gadā ilgstošas sociālās aprūpes pakalpojumus saņēma 160 personas (2013.gadā - 167 personas). 2014.gadā ilgstošas sociālās aprūpes nodrošināšanai izlietoti 323 825 EUR (2013.gadā – 274 461 EUR).

2014.gadā naktspatversmes pakalpojumus izmantoja 74 personas, salīdzinot ar 2013.gadu (114 personas), to skaits ir samazinājies par 35%.

Jelgavas bērnu sociālās aprūpes centrā 2014.gada sākumā dzīvoja 57 audzēkņi, gada beigās to skaits samazinājās līdz 55, no kuriem 2 bija Krīzes centra klienti.



## 6.3. IZGLĪTĪBA

Jelgavas pilsētas pašvaldības iestāde „Jelgavas izglītības pārvalde” (tālāk tekstā – Pārvalde) īsteno valsts un pašvaldības izglītības politiku Jelgavas pilsētas domes deleģētas kompetences ietvaros.

Jelgavas pilsētas pašvaldībā 2014.gadā bija 37 izglītības iestādes: 16 pirmsskolas izglītības iestādes, 14 vispārējās pamatizglītības un vidējās izglītības iestādes, 3 profesionālās izglītības iestādes, 4 profesionālās ievirzes izglītības iestādes, 1 interešu izglītības iestāde.

Izglītības pārvaldes pārraudzībā bija 26 Jelgavas pilsētas pašvaldības izglītības iestādes un metodiskajā pārraudzībā - 9 Jelgavas pilsētas privātās un valsts izglītības iestādes.

Ar Jelgavas pilsētas domes 27.02.2014. lēmumu Nr.2/1 no 2014.gada 1.jūlija likvidēta Jelgavas pilsētas pašvaldības izglītības iestāde „Jelgavas 1.pamatskola”, Zemgales prospektā 7, Jelgavā. Jelgavas 2.internātpamatskola ir Jelgavas 1.pamatskolas funkciju pārņēmeja.

2014.gada 1.septembrī nodibināta jauna pašvaldības pirmsskolas izglītības iestāde „Kāpēcīši”.

Pārvaldes metodiskā pārraudzībā ir 10 privātās izglītības iestādes un valsts izglītības iestādes.

### 6.3.1. PIRMSSKOLAS IZGLĪTĪBAS IESTĀDES

2014.gadā Jelgavas pilsētas pašvaldības pirmsskolas izglītības nodrošināšanas funkcija tika īstenota 23 izglītības iestādēs, tajā skaitā: 9 pašvaldības pirmsskolas izglītības iestādēs, 6 pašvaldības vispārējās pamatizglītības un vidējās izglītības iestādēs, 6 privātās pirmsskolas izglītības iestādēs un 1 privātā pamatskolā.

Jelgavas 2.pamatskola, Jelgavas 3.sākumskola, Jelgavas 4.sākumskola, Jelgavas 4.vidusskola, Jelgavas 6.vidusskola un līdz 2014.gada maijam – arī Jelgavas 2.internātpamatskola, kā arī Lazdiņas privātā pamatskola „Punktiņš” īsteno pirmsskolas izglītības programmas, nodrošinot bērnu no piecu gadu vecuma obligāto sagatavošanu pamatizglītības apguves uzsākšanai.

2014./2015. mācību gadā pirmsskolas izglītības programmu apguvi uzsāka 2926 bērni vecumā no pusotra līdz 7(8) gadiem, tai skaitā 1468 jeb 50,2% - piecgadīgie un sešgadīgie bērni. 2014.gada septembrī pašvaldības bērnu reģistrā pirmsskolas izglītības apguvei Jelgavas pilsētas pašvaldības iestādēs reģistrēts 2401 bērns vecumā no dzimšanas līdz 5 gadu vecumam ar Jelgavas pilsētas administratīvajā teritorijā deklarētu dzīvesvietu, tajā skaitā 825 bērni privātajās pirmsskolas izglītības iestādēs. 1090 pieteikumos kā vēlmais mācību uzsākšanas laiks norādīts 2014./2015. mācību gads.

Uz 2015.gada janvāri pašvaldības pirmsskolas izglītības iestādēs bija 282 trūkstošas vietas, līdz ar to pilsētā vēl joprojām ir aktuāls pirmsskolas izglītības pakalpojuma pieejamības jautājums, it īpaši bērniem vecumā no 1,5-3 gadiem.

2014.gadā pabeigti rekonstrukcijas darbi jaunas Jelgavas pilsētas pašvaldības pirmsskolas izglītības iestādes „Kāpēcīši” izveidei Ganību ielā 66, bet Skautu ielā 1a ēkas rekonstrukcijas un teritorijas labiekārtošanas darbi turpinās līdz 2015.gada 31.martam. 2015.gadā, atverot abas jaunizveidotās pirmsskolas izglītības iestādes, 430 bērniem tiks nodrošināta iespēja apgūt pirmsskolas izglītības programmu pašvaldības pirmsskolas izglītības iestādēs.

### Bērnu skaits pirmsskolas izglītības programmās Jelgavas pilsētas izglītības iestādēs

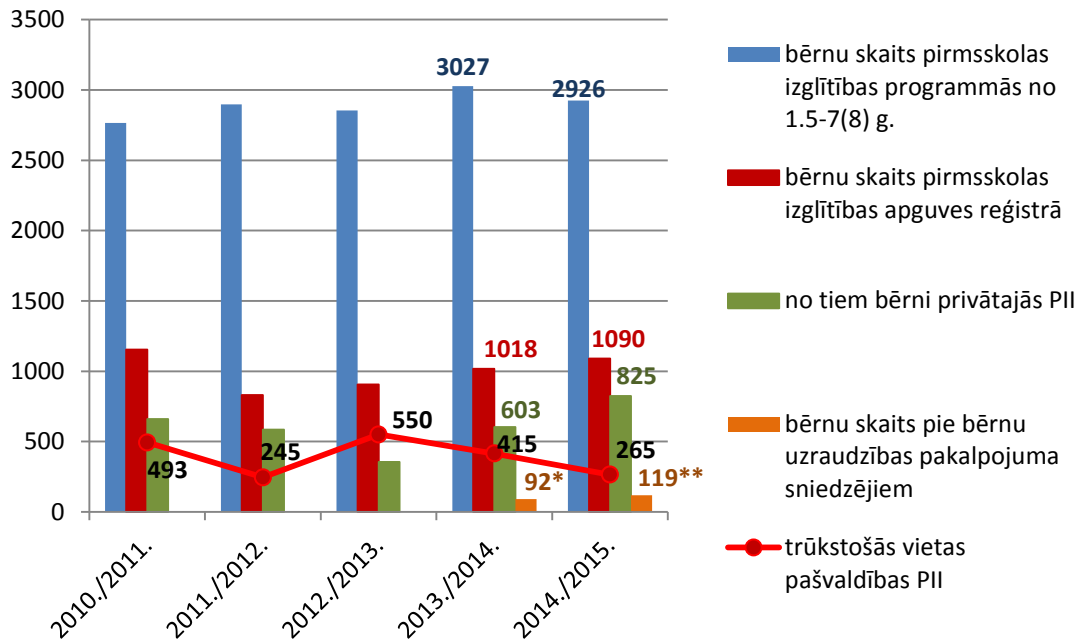

\* bērnu skaits pie bērnu uzraudzības pakalpojuma sniedzējiem uz 01.12.2014.

\*\* bērnu skaits pie bērnu uzraudzības pakalpojuma sniedzējiem uz 01.06.2015.

Avots: Jelgavas izglītības pārvaldes dati

Pirmsskolas izglītības iestādes piedāvā pirmsskolas izglītības programmas, pirmsskolas izglītības mazākumtautību programmas un speciālās pirmsskolas izglītības programmas. Septiņas pašvaldības pirmsskolas izglītības iestādes īsteno speciālās pirmsskolas izglītības programmas, nodrošinot izglītības pieejamību un nepieciešamo atbalstu bērniem ar speciālām vajadzībām un viņu ģimenēm.

### Nozīmīgākie izpildītie remontdarbi pirmsskolas izglītības iestādēs 2014.gadā (pašvaldības finansējums)

Nr. p.k.	Veiktie darbi	Izmaksas EUR (bez PVN)	Izglītības iestāde
1.	Iekštelpu remonts, labiekārtošana	35 000	Pirmsskolas izglītības iestāde „Pasaciņa”
2.	Iekštelpu remonts	20 000	Pirmsskolas izglītības iestāde „Gaismiņa”
3.	Aktu zāles remonts	16 500	Pirmsskolas izglītības iestāde „Kamolītis”
4.	Iekštelpu remonts, labiekārtošana	24 000	Pirmsskolas izglītības iestāde „Sprīdītis”
5.	Iekštelpu remonts, ārējo komunikāciju pārbūve	31 500	Pirmsskolas izglītības iestāde „Lācītis”
6.	Ēkas rekonstrukcija, V kārtā	450 000	Pirmsskolas izglītības iestāde „Rotaļa”
	<b>Kopā</b>	577 000	

Avots: Jelgavas izglītības pārvaldes dati

### 6.3.2. VISPĀRĒJĀ PAMATIZGLĪTĪBA UN VISPĀRĒJĀ VIDĒJĀ IZGLĪTĪBA

Jelgavā vispārējās pamatizglītības un vispārējās vidējās izglītības programmas latviešu mācību valodā piedāvā 9 izglītības iestādes: Jelgavas Tehnoloģiju vidusskola, Jelgavas Valsts ģimnāzija, Jelgavas 4.vidusskola, Jelgavas Spīdolas ģimnāzija, Jelgavas 3.sākumskola, Jelgavas 4.sākumskola, Jelgavas 1.internātpamatskola, Jelgavas 2.internātpamatskola, Jelgavas Vakara (maiņu) vidusskola.

Mazākumtautību izglītības programmas īsteno 5 izglītības iestādes: Jelgavas 5.vidusskola, Jelgavas 6.vidusskola, Jelgavas 2.pamatskola, Jelgavas 2.internātpamatskola, Jelgavas Vakara (maiņu) vidusskola.

2014./2015. mācību gadā Jelgavā mācās 6634 izglītojamie, t.sk. vispārējās pamatizglītības programmas apgūst 5533 izglītojamie, vispārējās vidējās izglītības programmas - 1101 izglītojamais. Salīdzinot ar iepriekšējo mācību gadu, izglītojamo skaits palielinājies par 1,01%. 2014./2015. mācību gadā izglītības programmas latviešu mācību valodā apgūst 71%, mazākumtautību valodā - 29% izglītojamo.

#### Izglītojamo skaits vispārīzglītojošās izglītības iestādēs (1.-12.klasē)

Nr. p.k.	Izglītības iestāde	Izglītojamo skaits 2013.gada 3.septembrī	Izglītojamo skaits 2014.gada 2.septembrī	Izglītojamo skaita izmaiņas salīdzinot ar 2013.gadu
1.	Jelgavas Tehnoloģiju vidusskola	437	496	+ 57
2.	Jelgavas Valsts ģimnāzija	665	656	-9
3.	Jelgavas 4.vidusskola	922	996	+ 74
4.	Jelgavas 5.vidusskola	654	650	-4
5.	Jelgavas 6.vidusskola	540	551	+ 11
6.	Jelgavas Spīdolas ģimnāzija	448	456	+ 8
7.	Jelgavas 2.pamatskola	571	585	+ 14
8.	Jelgavas 3.sākumskola	670	673	+ 3
9.	Jelgavas 4.sākumskola	913	933	+ 20
10.	Jelgavas 1.internātpamatskola	113	132	+ 19
11.	Jelgavas 2.internātpamatskola	129	182	+ 53
12.	Jelgavas 1.pamatskola	77	Pievienota Jelgavas 2.internātpamatskolai ar 1.07.2014.	
13.	Jelgavas Vakara (maiņu) vidusskola	421	324	-97
	<b>Kopā</b>	<b>6560</b>	6634	+ 74

Avots: Jelgavas izglītības pārvaldes dati

Jelgavas 4.vidusskolā no 1.-9.klasei izglītojamie var izvēlēties pamatizglītības profesionāli orientēta virziena (mūzikas) izglītības programmu, ko apgūst 248 izglītojamais, kas ir par 0,93% vairāk nekā 2013./2014.mācību gadā.

2014./2015.mācību gadā Jelgavas Tehnoloģiju vidusskolā izglītojamo skaits palielinājās par 13%, jo izglītojamie izglītības iestādē uzņēma 1., 5. un 6.klasē.

Izglītības programmas izglītojamajiem ar īpašām vajadzībām piedāvā Jelgavas 1.internātpamatskola, kurā mācās izglītojamie ar skoliozi un kustību traucējumiem un izglītojamie ar fiziskās un garīgās attīstības un veselības traucējumiem, un Jelgavas 2.internātpamatskola, kurā mācās izglītojamie ar garīgās veselības traucējumiem un izglītojamie ar mācīšanās traucējumiem.

Arī Jelgavas 2.pamatskola, Jelgavas 3.sākumskola, Jelgavas 4.vidusskola, Jelgavas 5.vidusskola, Jelgavas 6.vidusskola un Jelgavas Vakara (maiņu) vidusskola piedāvā speciālās pamatizglītības programmu izglītojamajiem ar mācīšanās traucējumiem.

2014./2015. mācību gadā no valsts budžeta mērķdotācijas 8 izglītības iestādēs tiek finansētas pagarinātās dienas grupas, kuras apmeklē 1055 izglītojamie, kas ir par 22 izglītojamiem vairāk nekā iepriekšējā mācību gadā.

2014.gadā 9.klasi beidza 473 izglītojamie, no tiem izglītību vidusskolās 10.klasē turpina 274 (57,9%), izglītību profesionālās izglītības iestādēs turpina 167 (35,3%), strādā – 3 (0,6%), nestrādā un neturpina izglītību – 8 (1,7%), ārzemēs ir 9 (1,9%), nav iegūta informācija par 3 (0,6%) izglītojamiem, atkārtoti mācās 9.klasē 9 (1,9%) izglītojamie. 2014.gadā pēc pamatzglītības iegūšanas 93,2% Jelgavas jauniešu turpināja izglītību.

2014.gadā 12.klasi beidza 422 izglītojamie, no tiem augstskolās Latvijā izglītību turpina 270 (64%), 1.līmeņa profesionālās augstākās izglītības iestādēs – 24 (5,7%), studē augstskolās ārzemēs 15 (3,6%), apgūst arodizglītības programmas ar iegūtu vidējo izglītību – 6 (1,4%), strādā 66 (15,6%), ārzemēs – 12 (2,8%), nestrādā/nemācās – 21 (5%) un nav iegūta informācija par 8 (1,9%) izglītojamo turpmāko izglītību.

### Izglītojamo tālākā izglītības izvēle pēc vispārējās pamatzglītības programmu apguves

2014.g.

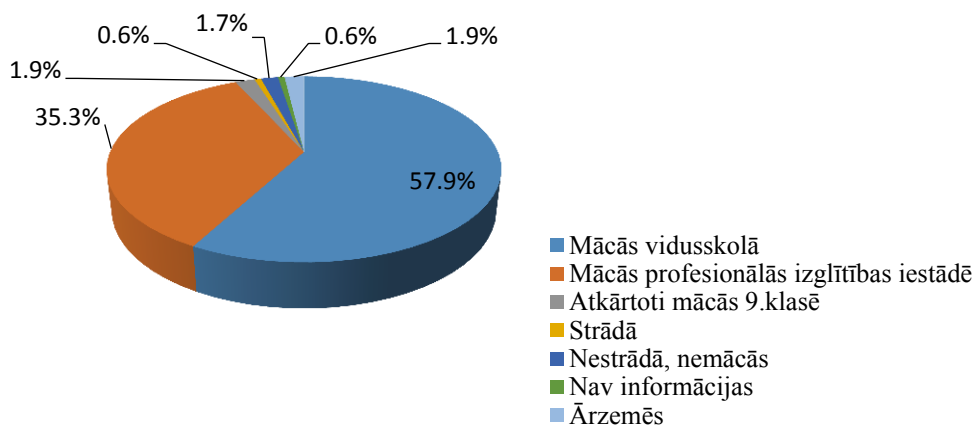

### Izglītojamo tālākā izglītības izvēle pēc vispārējās vidējās izglītības programmu apguves

2014.g.

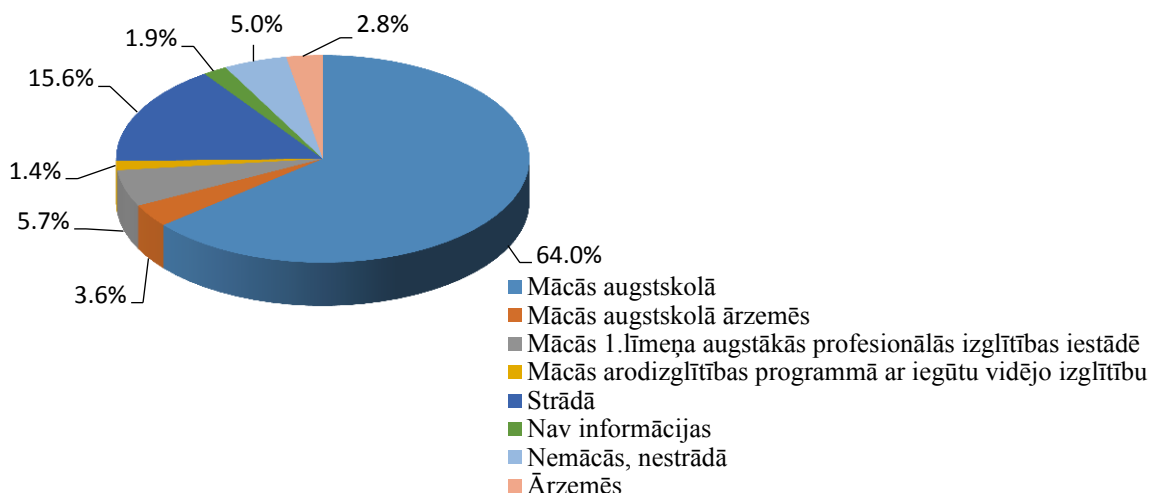

Avots: Jelgavas izglītības pārvaldes dati

2013./2014. mācību gadā 12.klašu absolventi centralizētos eksāmenos labus rezultātus uzrādīja ķīmijā, kur rezultāti bija par 4% augstāki nekā valstī kopumā, latviešu valodā – par 1% augstāki un krievu valodā - par 2% augstāki nekā valstī. Angļu valodā gan pilsētā, gan valstī rezultātu vidējais kopprocentis bija vienāds. Zemāki nekā valsts vidējie rādītāji bija absolventu sasniegumi vācu valodas, Latvijas un pasaules vēstures, matemātikas, fizikas, bioloģijas valsts

pārbaudes darbos. Lai paaugstinātu izglītojamo zināšanas, izglītības iestādēm nepieciešams licencēt padziļinātas izglītības programmas, nodrošināt individuālu atbalstu izglītojamiem.

### 12.klašu izglītojamo, t.sk. Jelgavas Vakara (maiņu) vidusskolas un profesionālo izglītības iestāžu audzēkņu, centralizēto eksāmenu rezultātu vidējais kopprocents

Mācību priekšmets	Pilsētā	Valstī
Krievu valoda (svešvaloda)	73%	71%
Bioloģija	54%	59%
Ķīmija	64%	60%
Vācu valoda	50%	56%
Fizika	46%	51%
Mācību priekšmets	Pilsētā	Valstī
Latviešu valoda	54%	53%
Angļu valoda	56%	56%
Matemātika	41%	43%
Latvijas un pasaules vēsture	41%	43%

Avots: Jelgavas izglītības pārvaldes dati

### 6.3.3. PEDAGOĢISKO DARBINIEKU IZGLĪTĪBA

2014./2015. mācību gadā Jelgavas pirmsskolas izglītības iestādēs strādāja 217 pedagogi, t.sk. ar augstāko pedagoģisko izglītību – 189 (87%) pedagogi, no tiem 20 (9%) ir maģistra grāds pedagoģijā, bet 5 (2%) – cita augstākā izglītība.

2014./2015.mācību gadā vispārizglītojošajās izglītības iestādēs strādāja 650 pedagogi, t.sk. ar augstāko pedagoģisko izglītību – 453 (70%) pedagogi, no tiem 59 (9%) pedagogi ar zinātnisko grādu, 149 (23%) pedagoģijas maģistri, 33 (5%) pedagogi ar citu augstāko izglītību.

#### Izglītojamo un pedagoģisko darbinieku skaits Jelgavas vispārējās izglītības iestādēs

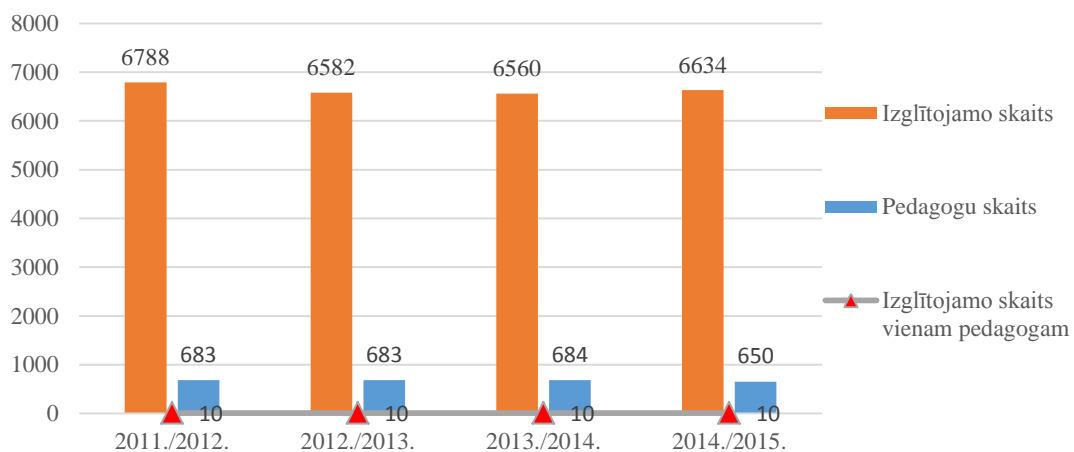

Avots: Jelgavas izglītības pārvaldes dati

Pēdējo gadu laikā vidējais izglītojamo skaits uz vienu pedagogu Jelgavas pilsētā ir no 10 līdz 11 izglītojamiem.

### 6.3.4. MĀCĪBU MATERIĀLĀS BĀZES UN IZGLĪTĪBAS VIDES ATTĪSTĪBA

2014.gadā turpinājās projekta „Jelgavas pilsētas pašvaldības pirmsskolas izglītības iestādes izveide Ganību ielā 66” īstenošana. Projekta rezultātā pirmsskolas izglītības iestādē no jauna tika izveidotas vietas 280 bērniem, kas par 13,1% samazināja bērnu skaitu rindā uz vietām pašvaldības pirmsskolas izglītības iestādēs, 280 bērnu vecākiem radīja iespēju nodibināt vai turpināt darba attiecības un radīja 55 jaunas darba vietas pirmsskolas izglītības iestādē, tādējādi veicinot vienlīdzīgas nodarbinātības iespējas, pakalpojumu pieejamību un nodarbinātību.

2014.gadā tika uzsākta projekta „Jelgavas pilsētas pašvaldības pirmsskolas izglītības iestādes rekonstrukcija Skautu ielā 1a, Jelgavā” īstenošana. Pirmsskolas izglītības iestāde tiks atvērta 2015.gadā, nodrošinot iespēju pirmsskolas izglītības programmas apgūt 156 bērniem.

#### Nozīmīgākie izpildītie remontdarbi (pašvaldības finansējums) 2014.gadā

Nr. p.k.	Veiktie darbi	Izmaksas, EUR (bez PVN)	Izglītības iestāde
1.	Kāpņu telpas remonts	42 000	Jelgavas Spīdolas ģimnāzija
2.	Darbmācības klases ierīkošana (telpu rekonstrukcija)	45 000	Jelgavas 2.pamatskola
3.	Iekštelpu remonts	33 000	Jelgavas Tehnoloģiju vidusskola
4.	Iekštelpu remonts	27 000	Jelgavas 6.vidusskola
5.	Darbmācības klases ierīkošana (telpu rekonstrukcija)	35 000	Jelgavas 5.vidusskola
6.	Sporta zāles grīdas seguma nomaiņa, labiekārtošana (sēta)	43 000	Jelgavas 3.sākumskola
7.	Aktu zāles remonts (rekonstrukcija)	63 000	Jelgavas 4.sākumskola
8.	Iekštelpu remonts	45 000	Jelgavas 2.internātpamatskola
	<b>KOPĀ:</b>	<b>333 000</b>	

Avots: Jelgavas izglītības pārvaldes dati

### 6.3.5. BĒRNU TIESĪBU AIZSARDZĪBA

Pilsētas vispārējās un speciālās izglītības iestādēs strādā 12 sociālie pedagogi, 12 izglītības iestāžu psihologi, kas sadarbībā ar medicīnisko personālu veido speciālistu atbalsta komandu atbalsta sniegšanai izglītojamajiem, vecākiem, skolotājiem un klašu audzinātājiem pedagoģiska, psiholoģiska un sociāla rakstura problēmu risināšanā.

2014.gadā darbu turpināja Iekļaujošās izglītības atbalsta centrs. Centra speciālisti – 2 izglītības psihologi, 1 logopēds, speciālais pedagogs gada laikā sniedza 470 individuālas konsultācijas bērnu vecākiem, konsultēja pedagogus, veica 192 bērnu izpēti un diagnostiku. Visām pilsētas izglītības iestādēm tika nodrošināts metodiskais atbalsts un konsultācijas darbam ar izglītojamajiem.

2014.gadā darbu turpināja pilsētas pedagoģiski medicīniskā komisija. 18 komisijas sēdēs tika izskatīti 189 vecāku/aizbildņu iesniegumi par bērna intelektuālo spēju, veselības stāvokļa un mācīšanās grūtību iemeslu izvērtēšanu. Komisija izsniedza 189 atzinumus ar ieteikumiem atbalsta pasākumu nodrošināšanai un izglītības turpināšanai atbilstoši speciālās pirmsskolas un pamatzglītības programmām.

2014.gadā 9 pašvaldības izglītības iestādēs tika organizētas dienas nometnes vispārējās un speciālās pamatzglītības pirmā posma (1.-4.kl.) vairāk nekā 400 izglītojamajiem ar kopējo finansējumu 16 650 EUR. Jelgavas bērnu un jauniešu centra „Junda” vasaras nometnē „Lediņi” atpūtās 695 bērni, tai skaitā 40 bērni izmantoja vasaras nometnē iekārtotā daudzfunkcionālā atbalsta centra bērniem ar īpašām vajadzībām pakalpojumus.

2014.gada vasarā tika organizēta nodarbinātība 13 līdz 17 gadus veciem izglītojamiem un 18 gadus veciem izglītojamiem, lai sniegtu atbalstu Jelgavas pilsētas administratīvajā teritorijā deklarētajām ģimenēm ar bērniem vasaras brīvlaika lietderīgā organizēšanā un darba prasmju apgūšanā. Nodarbinātībā tika iesaistīti 572 izglītojamie, darba algās un nodokļos samaksājot EUR 93486,49.

Jelgavas pilsētas bāriņtiesa (turpmāk tekstā – bāriņtiesa) ir Jelgavas domes izveidota aizbildnības un aizgādības iestāde, kas savā darbībā pamatojas uz normatīvajiem aktiem un publisko tiesību principiem, un Jelgavas pilsētas administratīvajā teritorijā prioritāri nodrošina bērna vai aizgādībā esošās personas tiesību un tiesisko interešu aizstāvību.

2014.gadā:

- bāriņtiesa ir informējusi Jelgavas sociālo lietu pārvaldi par 44 ģimenēm, kurās ir 76 bērni, kuriem netiek pietiekami nodrošināta attīstība un audzināšana;
- ar bāriņtiesas lēmumu 34 vecākiem pārtrauktas 30 bērnu aizgādības tiesības, tajā skaitā ar bāriņtiesas lēmumu pārtrauktas bērna aizgādības tiesības sakarā ar konstatēto vardarbību 2 gadījumos, par kuriem bāriņtiesa sniegusi informāciju tiesībsargājošām iestādēm un šajos gadījumos uzsākts kriminālprocess;
- 9 vecākiem atjaunotas pārtrauktās aizgādības tiesības uz 11 bērniem;
- Latvijas Republikas tiesās iesniegti 16 prasības pieteikumi par aizgādības tiesību atņemšanu vecākiem. Ar tiesu spriedumiem 24 vecākiem atņemtas 35 bērnu aizgādības tiesības;
- ārpusģimenes aprūpe piemērota 42 pašvaldības bērniem, no tiem 4 bērni ievietoti audžuģimenēs, 19 bērni nodoti aizbildnībā, 19 bērni ievietoti ārpusģimenes aprūpes un rehabilitācijas institūcijās;
- sakarā ar vecāku izceļošanu darba meklējumos no Latvijas 11 bērni nodoti citu personu aprūpē;
- adoptēti 14 bērni, t.sk. 8 bērni adoptēti Latvijā, 6 bērni adoptēti uz ārvalstīm;
- pašvaldībā ir 6 audžuģimenes, kurās ir ievietoti 3 pašvaldības bērni, bet pārējās ir izvēlējušās citu pašvaldību bērnus;
- pašvaldībā ir 76 aizgādībā esošās personas, 3 personas ieceltas par aizgādni mantojumam vai prombūtnē esošās personas mantai;
- bāriņtiesa pēc tiesas pieprasījuma devusi atzinumu 27 civillietās;
- pieņemti 10 vienpersoniski lēmumi par aizgādības tiesību pārtraukšanu vecākiem uz 14 bērniem;
- bāriņtiesa devusi atļauju 2 bērniem uzvārda maiņai;
- 48 vecākiem dota atļauja mantojuma pieņemšanai nepilngadīgā bērna vārdā;
- 29 ģimenes nosūtītas konsultāciju saņemšanai pie psihologa vai cita speciālista;
- notikušas 138 bāriņtiesas sēdes, pieņemti 343 lēmumi, saņemti 2888 ienākošie dokumenti un izsūtīti 3203 dokumenti;
- bāriņtiesā ierosinātas 209 lietas, lietvedībā atradās 782 aktīvas lietas.

### 6.3.6. PROFESIONĀLĀ IZGLĪTĪBA

2014./2015.mācību gadā profesionālās izglītības programmas Jelgavā īsteno Jelgavas Amatu vidusskola, Jelgavas Tehnikums, Jelgavas Mūzikas vidusskola, kuras piedāvā dažādas izglītības programmas gan jauniešiem, gan pieaugušajiem.

2014./2015. mācību gadā Jelgavas Amatu vidusskolā mācās 503 (t.sk. 18 audzēkņi apgūst atslēdznieka kvalifikāciju Jelgavas ieslodzījuma vietu pārvaldes Jelgavas cietumā) un Jelgavas Tehnikumā - 905 izglītojamie (t.sk. 278 izglītojamie mācās tālākizglītības programmās ieslodzījuma vietās), kopā - 1408 izglītojamie. Abās profesionālās izglītības iestādēs mācās arī izglītojamie no citām pašvaldībām, galvenokārt no Jelgavas, Ozolnieku, Jelgavas un Bauskas novadiem.

Jelgavas Amatu vidusskola ir pašvaldības dibināta profesionālās izglītības iestāde, kurā var apgūt 13 kvalifikācijas: mazumtirdzniecības komercdarbinieks, maizes un miltu konditorejas izstrādājumu speciālists, tērpu stila speciālists, datorizētās ciparu vadības (CNC) metālapstrādes darbgaldu iestatītājs, konditors, pavārs, frizieris, viesmīlis, pavāra palīgs, montāžas darbu atslēdznieks, vizāžists, grāmatvedis un atslēdznieks.

2014.gadā Jelgavas Amatu vidusskola sadarbībā ar uzņēmumu SIA „DINEX LATVIA” turpināja darbu vidē balstītas izglītības procesu specialitātē „Datorizētās ciparu vadības (CNC) metālapstrādes darbgaldu iestatītājs” pēc vidējās izglītības.

Amatu vidusskolai ir noslēgti sadarbības līgumi ar divām Francijas Rueil-Malmasones pilsētas profesionālās izglītības iestādēm: apmācību centru BTP CFA un Santos–Dumont Viesmīlnozares un ekonomikas vidusskolu, Lietuvas Klaipēdas šūšanas un biznesa skolu, Ukrainas Ivano-Frankovskas augstāko profesionālo viesniču servisa un tūrisma skolu, Itālijas aģentūru „Eiropa-3000”, Como provinces Itālijā profesionālās izglītības apmācības centru un Keudas profesionālo koledžu Somijā. Sadarbības līgumu ietvaros tiek nodrošināta audzēkņu un pedagogu praktiskā un teorētiskā apmācība virtuves un degustācijas zāles darbības procesu organizācijā, ēdienu un konditorijas izstrādājumu gatavošanā. Audzēkņi un pedagogi iepazīstas ar ražošanas uzņēmumiem, praktizējas ražošanas uzņēmumos un iepazīstas ar valsts kultūru, vēsturi un tradīcijām pārtikas pārstrādes jomā. Amatu vidusskolā atsevišķas praktiskās mācības pavāru un konditoru, maizes un miltu konditorejas speciālistu un viesmīļu grupu audzēkņiem vada pedagogs no Francijas - Bruno Šaperons. Amatu vidusskolas audzēkņiem ir nodrošinātas franču un itāļu valodas zināšanu apgūšanas iespējas. Sadarbības projektu ietvaros audzēkņi iegūst praktiskā darba pieredzi viesu apkalpošanā Francijas restorānos.

Amatu vidusskola īsteno Eiropas Sociālā fonda finansētus projektus „Sākotnējās profesionālās izglītības pievilcības veicināšana”, „Profesionālās izglītības programmu, pamatprasmju un kompetenču apguve izglītības un profesionālās karjeras turpināšanai”, „Sākotnējās profesionālās izglītības programmu īstenošana garantijas jauniešiem ietvaros”, kā arī Leonardo da Vinci un Erasmus+ programmas mobilitātes projektus, lai nodrošinātu audzēkņu starptautisko prakses programmu īstenošanu Francijā, Itālijā un citās Eiropas valstīs (Vācijā, Maltā u.c.)

Jelgavas Tehnikums ir Izglītības un zinātnes ministrijas dibināta profesionālās izglītības iestāde, kurā var apgūt 7 kvalifikācijas: apdares darbu tehniķis, mēbeļu galdnieks, viesmīlības pakalpojumu speciālists, automehāniķis, datorsistēmu tehniķis, klientu apkalpošanas speciālists, inženierkomunikāciju tehniķis. Jaunieši ar 9.klašu izglītību no 17 gadiem Jelgavas Tehnikumā Eiropas Savienības finansētā izglītības programmā var iegūt kvalifikāciju „autoatslēdznieks”. Jaunieši no 18 līdz 25 gadu vecumam, kuri iepriekš ir ieguvuši vidējo izglītību skolā, var iegūt kvalifikāciju „bārmenis”. Skola īsteno profesionālās tālākizglītības programmas arī ieslodzījuma vietās, kuras apgūst 278 izglītojamie.

2014.gadā Jelgavas Tehnikums uzsāka Eiropas Reģionālās attīstības fonda līdzfinansēta projekta „Mācību aprīkojuma modernizācija un infrastruktūras uzlabošana Jelgavas Tehnikumā” īstenošanu. Projekta ietvaros paredzēts uzlabot Jelgavas Tehnikuma infrastruktūru, kā arī modernizēt mācību aprīkojumu profesionālo un vispārīzglītojošo mācību priekšmetu apguvei, ieguldot 15 496 790 *euro*.

Jelgavas Mūzikas vidusskola piedāvā 7 profesionālās vidējās izglītības programmas - taustiņinstrumentu spēle, stīgu instrumentu spēle, pūšaminstrumentu spēle, sitaminstrumentu spēle, diriģēšana, vokālā mūzika un mūzika. 2014./2015. mācību gadā šīs programmas apgūst 50 audzēkņi.



### 6.3.7. PROFESIONĀLĀS IEVIRZES IZGLĪTĪBA

Profesionālās ievirzes izglītības programmas vispārīzglītojošo izglītības iestāžu izglītojamiem īsteno Jelgavas Mākslas skola, Jelgavas Mūzikas vidusskola, Jelgavas bērnu un jaunatnes sporta skola, Jelgavas specializētā peldēšanas skola un Jelgavas Ledus sporta skola.

Jelgavas bērnu un jaunatnes sporta skola, Jelgavas specializētā peldēšanas skola un Jelgavas Ledus sporta skola atrodas Jelgavas pilsētas pašvaldības iestādes „Sporta servisa centrs” pārraudzībā.

Jelgavas Mākslas skola profesionālās ievirzes izglītības programmā „Vizuāli plastiskā māksla” nodrošina sistematizētu pamatzināšanu un pamatprasmju apguvi vizuālajā mākslā, sekmē mākslinieciskās darbības pieredzi 256 izglītojamiem.

Jelgavas Mūzikas vidusskolas profesionālās ievirzes izglītības programmās mācās 360 audzēkņi vecumā no 6–18 gadiem. Skola piedāvā apgūt profesionālās ievirzes programmas klavierspēlē, akordeona spēlē, čella spēle, vijolspēle, ģitāras un kokles spēlē, pūšaminstrumentu (flauta, klarnete, saksafons, trompete, mežrags, eifonijs, oboja) spēlē, sitaminstrumentu spēlē, solo dziedāšanu - kora klasē.

Jelgavas Ledus sporta skolā tiek apgūta profesionālās ievirzes sporta programma hokejā un daiļslidošanā. 2014./2015. mācību gadā šajās programmās trenējās 266 audzēkņi, t.sk. 172 - hokejā, 94 - daiļslidošanā.

Jelgavas specializētās peldēšanas skolas profesionālās ievirzes izglītības programmā 2014./2015.mācību gadā trenējās 142 audzēkņi.

Jelgavas Bērnu un jaunatnes sporta skolā 2014./2015.mācību gadā 548 izglītojamie apgūst sporta izglītības programmas smaiļošanā un kanoe airēšanā, džudo, futbolā, basketbolā, vieglatlētikā, šahā, BMX, mākslas vingrošana.

### 6.3.8. INTEREŠU IZGLĪTĪBA

Interēšu izglītības programmas 1856 izglītojamajiem 2014.gadā piedāvāja 5 pašvaldības izglītības iestādes: Jelgavas bērnu un jauniešu centrs „Junda”, Jelgavas Mākslas skola, Jelgavas specializētā peldēšanas skola, Jelgavas Bērnu un jaunatnes sporta skola, Jelgavas Ledus sporta skola un 2 privātās interēšu izglītības iestādes – Radošo domu un darbu centrs „Svētelis” un Privātā mūzikas skola "BJMK Rokskola".

2014.gadā vispārīzglītojošās izglītības iestādēs un pašvaldības profesionālajā vidusskolā interēšu izglītību finansēja 323 stundu apmērā, un tās apmeklēja 2353 izglītojamie. Vispārīzglītojošās izglītības iestādēs izglītojamie apmeklēja sekojošās izglītojošās programmas:

- kultūrizglītības – dziedāšana, muzicēšana, dejošana, vizuālā un lietišķā māksla, teātra māksla;
- radošās industrijas – aktivitātes, kurās māksla mijas ar tehnoloģiju izmantošanu, radot inovatīvu produktu;
- sporta interēšu izglītība – visi sporta veidi, t.sk., tehniskie sporta veidi;
- tehniskā jaunrade – konstruēšana, modelēšana, robotika, elektronika, tehnoloģiju apguve, projektēšana u.c.;
- vides interēšu izglītība – vides izzināšana dažādās formās;
- citas jomas – novadpētniecība, gidi, žurnālistika un literārā jaunrade, jaunsargi, astronomija, svešvaloda, uzņēmējdarbība, līderības prasmju veidošana, brīvā laika aktivitātes u.c.

2014.gadā Jelgavas specializētās peldēšanas skolā interēšu izglītības programmā „Peldēšana” 20 sākumsagatavotības grupās trenējās 240 audzēkņi. 2.klašu audzēkņiem Jelgavas pilsētas pašvaldība nodrošina bezmaksas peldētapmācību 14 nodarbību apjomā.

2014.gadā Jelgavas Bērnu un jaunatnes sporta skolas interēšu izglītības programmas apguva 63 izglītojamie, bet interēšu izglītības programmu slidotapmācība - 150 izglītojamie.

2014.gadā Jelgavas Mākslas skolas interēšu izglītības programmas (bērnu mākslas studija, cilvēka figūra tēlotāja mākslā, akvareļglezniecības meistardarbnīca) apmeklēja 44 bērni.

Jelgavas bērnu un jauniešu centru „Junda” apmeklēja 1274 audzēkņi vecumā no trim mēnešiem līdz 25 gadu vecumam, Junda sadarbojas arī ar Lietuvas un Krievijas interešu izglītības kolektīviem. Interesu izglītības programmu „Trases automodelisms”, „Sporta tūrisms, alpīnisms un klinšu kāpšana”, „Līnijdejas”, popgrupas „Smaids”, tautas deju kolektīvu audzēkņi ir sasnieguši augstus un labus rezultātus pilsētas, novada, republikas un starptautiskos konkursos gan individuālā, gan grupu konkurencē. Nometnē „Lediņi” notiek interešu izglītības pulciņš bērniem ar īpašām vajadzībām „Lediņu bitītes”.

Pilsētā darbojas Radošo domu un darbu centrs „Svētelis”, kurā 2014.gadā tika īstenotas interešu izglītības programmas vizuālā māksla un floristika, kuras apguva 60 bērni un jaunieši ar īpašām vajadzībām.

### 6.3.9. ZEMGALES REĢIONA KOMPETENČU ATTĪSTĪBAS CENTRS

Zemgales reģiona Kompetenču attīstība centrs (ZRKAC) nodrošina Jelgavas pilsētas un Zemgales reģiona iedzīvotāju vajadzībām atbilstošu kvalitatīvu mūžizglītības piedāvājumu un metodisko, izglītojošo un informatīvo atbalstu formālās un neformālās izglītības iestādēm un pedagogiem.

ZRKAC izglītojošo darbību īsteno 5 nodaļas: Tālākizglītības nodaļa, Uzņēmējdarbības atbalsta nodaļa, Metālapstrādes mācību parks, Vispārējās un profesionālās izglītības atbalsta nodaļa un Informācijas resursu un tehnoloģiju nodaļa. Metodiskā bibliotēka sniedz atbalstu izglītības programmu īstenošanā.

2014.gadā ZRKAC izglītības programmu piedāvājumā tika iekļautas 264 programmas (no tām 48 programmas - jauns piedāvājums) kompetenču pilnveidei dažādām mērķgrupām: strādājošajiem un bezdarbniekiem, pedagogiem, jauniešiem un senioriem, kā arī cilvēkiem ar speciālām vajadzībām, piesaistot ievērojamus līdzekļus apmācību nodrošināšanai.

2014.gadā parakstīts sadarbības līgums ar Nodarbinātības valsts aģentūru par 26 izglītības programmu īstenošanas tiesībām nodarbinātām personām ESF projektā „Mūžizglītības pasākumi nodarbinātām personām”, kas nodrošināja izglītības piedāvājuma pieejamību ar „mūžizglītības” kuponiem dažādu nozaru speciālistiem. 2014.gadā turpinājās bezdarbnieku un darba meklētāju apmācība dažādās darba tirgum aktuālās prasmēs 14 neformālās izglītības programmās un 1 profesionālās tālākizglītības programmā ESF projekta „Bezdarbnieku un darba meklētāju apmācības Latvijā - 2” ietvaros.

2014.gadā tika uzsākta Sabiedrības integrācijas fonda projekta „Latviešu valodas apguve un pilnveide pieaugušajiem Jelgavā” īstenošana, kurā tika iesaistīti 90 dalībnieki.

2014.gadā paplašināts izglītības piedāvājums veselīga dzīves veida popularizēšanai un vecāku izglītības iespējām - izstrādātas un īstenotas 3 jaunas programmas vecākiem par bērnu audzināšanas un attīstības jautājumiem.

Projekta „Pieslēdzies, Latvija!” ietvaros datorprasmes apguva 402 seniori.

Sadarbībā ar Latvijas Informācijas un komunikācijas tehnoloģijas asociāciju tika īstenots projekts “Telecentre Multimedia Academy”, kā rezultātā 2014.gada oktobrī ZRKAC tika akreditēts un kļuva par vienu no sešiem „Telecentre Multimedia Academy” mācību centriem Eiropā, saņemot arī atbilstošu sertifikātu.

2014.gadā tika sagatavoti metodiskie materiāli un materiāli tehniskā bāze metodikas “Mācies eksperimentējot” integrēšanai pirmsskolas izglītības iestāžu darbā. Šīs metodikas īstenojājs Latvijā ir Zemgales reģiona Kompetenču attīstības centrs, to atbalsta Jelgavas pilsētas pašvaldība un Metālapstrādes uzņēmums SIA „AKG Thermotechnik Lettland”. Ar metodikas „Mācies eksperimentējot” palīdzību bērniem tiek nodrošināta iespēja pašiem izzināt un atklāt mūsu pasaules pamatlikumus caur četriem eksperimentu veidiem (būvēšana, konstruēšana - spēku iedarbība; gaisma, krāsas spoguļi; ūdens un gaiss; magnētisms un elektrība) un gūt pirmo pieredzi dabas zinātņu un tehnikas jomā, aktīvi izzinot ceļā izmēģinot dažādus eksperimentus.

2014.gadā tika turpināts darbs atbalsta sniegšanā talantīgiem skolēniem dabaszinātnēs un matemātikā un veicināta skolēnu radošā un tehniskā domāšana dabaszinātnēs un matemātikā.

Sadarbībā ar pasniedzējiem tika izstrādāta Junioru Universitātes darbības programma un mācību materiāli, Junioru Universitātē mācījās 117 dalībnieki. 2014.gada vasarā tika noorganizēta vides izglītības nometne "Junioru universitāte izbrauc dabā" 60 Junioru Universitātes dalībniekiem.

2014.gada sākumā ZRKAC mājas lapa www.zrkac.lv tika papildināta ar jaunām funkcijām un sadaļām. Gada pēdējo trīs mēnešu laikā (1.oktobris - 31.decembris) virtuālo vidi apmeklējuši aptuveni 10 604 apmeklētāji.

2014.gadā kursu un semināru apmeklētības rādītāji, salīdzinājumā ar 2013.gadu, ir samazinājušies: grupu skaits - par 24,3% un studentu skaits - par 19,2%.

#### ZRKAC semināru apmeklētības rādītāji 2005.-2014.gadā

	Grupu skaits	Studentu skaits
2005.gads	107	1073
2006.gads	189	1973
2007.gads	234	2849
2008.gads	251	4461
2009.gads	213	2565
2010.gads	277	4129
2011.gads	381	4635
2012.gads	400	7471
2013.gads	453	10 309
<b>2014.gads</b>	<b>343</b>	<b>8334</b>

Avots: ZR KAC dati

## 6.4. KULTŪRA

Jelgavas pilsētas pašvaldības iestāde „Kultūra” (turpmāk tekstā – iestāde „Kultūra”) ir Jelgavas pilsētas pašvaldības kultūras iestāde, kas realizē valsts un Jelgavas pilsētas domes politiku kultūras jomā Jelgavas pilsētā. Tās valdījumā ir pilsētas kultūras nams, kultūras nams „Rota”, deju centrs „Cukurfabrika” un brīvdabas estrāde Uzvaras parkā.

2014.gadā iestādes „Kultūra” budžets bija 2 380 966 EUR, kas ir par 8,5% EUR 186 542 vairāk nekā 2013.gadā. Ieņēmumi no maksas pakalpojumiem 2014.gadā, salīdzinot ar 2013.gadu, ir palielinājušies par 8,8%, veidojot 299 974 EUR. 2014.gadā līdzekļi tika ieguldīti Jelgavas kultūras nama renovācijā, skatītāju zāles priekšvara atvēršanas sistēmas izveidē un citiem kultūras nama funkcionēšanas nodrošināšanas darbiem. Daļēji veikta brīvdabas pasākumu tehnisko resursu atjaunošana: iegādāti skatuves podesti un 500 pārvietojamie krēsli, kā arī tika atjaunoti un papildināti tautas mākslas kolektīvu tērpi.

2014.gadā kopumā organizēti 324 pasākumi (2013.gadā – 282), kurus apmeklēja 325 356 apmeklētāji (2013.gadā – 292 397). Gan pasākumu, gan apmeklētāju skaits, salīdzinot ar 2013.gadu, ir palielinājies.

2014.gadā iekštelpās notika 287 pasākumi ar 130 713 apmeklētājiem (2013.gadā 247 pasākumi ar 118 280 apmeklētājiem), kas ir par 10,5% jeb 12 433 apmeklētājiem vairāk nekā 2013.gadā.

#### Kultūras pasākumu skaits un apmeklējums 2007.-2014.gadā

	2007	2008	2009	2010	2011	2012	2013	2014
Kultūras pasākumu apmeklējums	310468	333700	327281	320966	242810	231771	292397	325356
Kultūras pasākumu skaits	285	301	277	250	251	207	282	324

Avots: JPPI „Kultūra” informācija

2014.gadā iestāde „Kultūra” organizēja 63 bezmaksas pasākumus, kuru apmeklēja 214719 interesentu, un nodrošināja citu Jelgavas pilsētas pašvaldības iestāžu 37 pasākumiem bezmaksas telpas, tehniskos un cilvēku resursus.

2014.gadā tika organizēti vairāki jauni pasākumi – Jaungada nakts pasākums Pasta salā, Teātra dienas Jelgavā, Baltijas valstu keramiķu simpozījs, akcija „Ielu Dej-INGS” un horeogrāfiju konkurss deju centrā „Cukurfabrika”, Latvijas fināls konkursam „Eiropas Gada pašvaldība 2014” u.c. Arvien lielāku popularitāti gūst Starptautiskais Smilšu skulptūru festivāls, Starptautiskais Ledus skulptūru festivāls, Vispārējie Latvijas Piena, Maizes un Medus svētki un Piena paku laivu regate.

### Lielākie iestādes „Kultūra” rīkoti pasākumi 2014.gadā

Nr. p.k.	Aktivitāte
1.	16. Starptautiskais Ledus skulptūru festivāls
2.	Stādu dienas Jelgavā
3.	Jelgavas pilsētas svētki 2014
4.	Koka skulptūru plenērs „Balti”
5.	8. Starptautiskais Smilšu skulptūru festivāls „Summer sings”
6.	Šamota skulptūru plenērs
7.	Baltijas valstu keramikas plenērs
8.	Vasaras saulgriežu pasākumi un folkloras kopu saiets
9.	Pirmais Šamota skulptūru plenērs
10.	12.Piena paku laivu regate
11.	14.Vispārējie Latvijas Piena, Maizes un Medus svētki
12.	Metāla apstrādes diena
13.	Pasākumi Valsts svētku programmas ietvaros;
14.	Latvijas amatiereteātru festivāls „No aktiera nāk joki”
15.	Koka skulptūru plenērs „Balti”
16.	Ziemassvētku ieskaņas sarīkojumi
17.	Jaungada nakts sagaidīšana Pasta salā

Avots: JPPI „Kultūra” informācija

2014.gadā tika organizēti:

- 79 koncerti, apmeklētāju skaits kopā – 36 416, t.sk. 43 – profesionāļu koncerti ar 19 604 apmeklētājiem, 36 amatierkolektīvu koncerti ar 16 812 apmeklētājiem;
- 28 kino seansi, kas tika orientēti uz skolēnu un jauniešu auditoriju tieši skolas brīvlaikos, kā arī tika veiksmīgi demonstrētas Latvijā un Lietuvā producētās filmas. Kopumā kinoseansus apmeklēja 3 724 interesenti;
- 29 profesionālo teātru izrādes un 56 amatiereteātru izrādes, no kurām 6 izrādes bija vērojamas krievu valodā. Kopumā profesionālo teātru izrādes apmeklēja 13 647 skatītāji, amatiereteātru izrādes – 10 879 skatītāji.

2014.gadā ir veiksmīgi turpināta sadarbība ar Latvijas Nacionālo teātri, Dailes teātri, M.Čehova Rīgas Krievu teātri, Daugavpils teātri, Valmieras Drāmas un Liepājas teātri, Latvijas koncertiem un Latvijas Leļļu teātri, Hermaņa Brauna fondu.

Kolektīvu mākslinieciskais līmenis ir augsts, ko pierāda skašu rezultāti un godalgas šogad Rīgā notikušajā Pasaules koru olimpiādē - divas zelta medaļas ieguva Jelgavas 4.vidusskolas meiteņu koris „Spīgo”, bet zelta diplomu - JPPI „Kultūra” jauktais koris „Zemgale”. Savukārt Jelgavas labākie tautas deju kolektīvi savu meistarību apliecināja deju lieluzvedumā „Lec saulīte”, kas jūnijā notika Mežaparka Lielajā estrādē „Rīga - Eiropas kultūras galvaspilsēta” pasākumu ietvaros. Kolektīvi aizvien aktīvāk un augstvērtīgāk veido paši savus pasākumus, piesaistot vieskolektīvus, ekspertus, tādējādi papildinot Jelgavas kultūras dzīvi un tās piedāvājumu.

2014./2015.gada sezonā iestādes „Kultūra” kolektīvu saimei pievienojušies 2 jauni kolektīvi - Jelgavas pensionāru biedrības senioru vokālais ansamblis „Vīzija” (vadītāja Liene Gaile), orķestris „Zelmeri” (vadītājs Bruno Jurgenbergs).

### Apmeklētākie kultūras pasākumi Jelgavā 2005.-2013.gadā

Nosaukums	Apmeklētāji							
	2007	2008	2009	2010	2011	2012	2013	2014
Starptautiskais ledus skulptūru festivāls Jelgavā	72 000	42 000	42 000	47 000	45 089	40 000	41 000	42000
Lieldienu pastaiga Jelgavas pils parkā	1000	2100	3 000	1 500	2 300	1 800	2 400	3000
Latvijas Stādu dienas Jelgavā		25 000	16 000	8 500	12 000	13 500	14 000	15000
Jelgavas pilsētas svētki	18 000	31 000	12 000	17 500	22 600	22 600	23 500	22329
Starptautiskais Smilšu skulptūru festivāls Jelgavā	20 000	23 000	21 000	25 000	26 000	25 000	25 400	26000
Vispārējie Latvijas Piena, Maizes un Medus svētki Jelgavā, Piena paku laivu regate	25 000	20 000	10 000	18 000	21 500	22 000	23 000	25500
18. novembra svētku programmas.	15 000	20 000	15 000	15 000	16 000	21 000	25000	23671
Metāla svētki						8 000	12000	12000
Kopā:	151 000	163 100	119 000	132 500	145 489	153900	166300	169500

Avots: JPPI „Kultūra” informācija

Lai veicinātu mākslas un kultūras tradīciju iedzīvināšanu pilsētas kultūrvidē un plašas sabiedrības iesaistīšanu kultūras dzīvē, Jelgavas pilsētas pašvaldības Kultūras padome katru gadu izsludina kultūras pasākumu projektu konkursu.

2014.gadā Kultūras padomei izskatīšanai tika iesniegti 25 projekti par kopējo pieprasīto summu 26351,39 EUR. Pašvaldības piešķirtais Kultūras Padomes projektu konkursa finansējums sastādīja 11 668 EUR. Kopumā finansiāli tika atbalstīti 24 projekti un 1 projekts saņēma JPPI „Kultūra” tehniskais atbalstu pasākuma nodrošinājumam

### Jelgavas pilsētas pašvaldības Kultūras padomes piešķirtais finansējums iesniegtajiem projektiem 2007.-2014.gadā

	2007	2008	2009	2010	2011	2012	2013	2014
Iesniegtie projekti	42	41	36	45	48	41	36	25
Finansiāli atbalstītie projekti	24	26	14	29	30	24	24	24
KP Finansējums	14 229	14 229	7114	7114	7114	9960	9960	11 668

Avots: JPPI „Kultūra” informācija

## 6.5. ĢEDERTA ELIASA JELGAVAS VĒSTURES UN MĀKSLAS MUZEJS

Ģederta Eliasa Jelgavas Vēstures un mākslas muzejs (turpmāk tekstā – Jelgavas muzejs) ir Jelgavas pilsētas izpilddirektora pārraudzībā esoša Jelgavas pilsētas pašvaldības iestāde.

Jelgavas muzejam ir viena filiāle – Ādolfa Alunāna memoriālais muzejs (ĀAMM). Jelgavas muzejs ir akreditēts, t.i. tam ir valsts atzīta muzeja statuss, līdz 2015.gada 05.maijam.

Iestāde ir atbildīga par Zemgales kultūretnogrāfiskā novada kultūrvēstures procesu pētniecību, artefaktu krājuma veidošanu, sabiedrības kultūrvēsturiskās atmiņas un vēsturiskās apziņas uzturēšanu ar muzejiskiem līdzekļiem.

Jelgavas muzeja krājums 2014.gadā ir palielinājies par 1291 vienību un veido 92 374 vienības. No muzeja krājuma pastāvīgajās ekspozīcijās un izstādēs bija eksponētas 4472 muzeālijas. Pētnieciskajam darbam muzeja krātuvēs izmantoti 4282 priekšmeti. Pārskata periodā konservēti un restaurēti 15 priekšmeti.

ĀAMM krājums pārskata periodā ir palielinājies par 26 vienībām un ir 6653 vienības liels, no kurām 5430 priekšmeti ir pamatkrājumā.

Jelgavas muzejs 2014.gadā bija atvērts apmeklētājiem 248 dienas, bet Ā.Alunāna muzejs - 252.

2014.gadā Jelgavas muzejā un tā filiālē bija iekārtotas 36 izstādes, muzeju un tā filiāli apmeklēja 22 380 interesenti, no tiem 14 705 bija bezmaksas apmeklējumi.

## 6.6. JELGAVAS REĢIONĀLAIS TŪRISMA CENTRS

Jelgavas pilsētas pašvaldības iestāde „Jelgavas reģionālais tūrisma centrs” (turpmāk tekstā - JRTC) ir pašvaldības izveidota iestāde ar mērķi veicināt tūrisma un kultūrizglītības attīstību Jelgavas pilsētā.

Torņa 5.stāva ekspozīcijas „Zemgalietes tautas tērps” telpās novadītas radošās nodarbības:

- 12 plānotās tematiskās izziņojošas radošās nodarbības ar kopējo dalībnieku skaitu 206;
- 14 radošās nodarbības jaunlaulātajiem (sveču liešana, mīlestības ziepju gatavošana u.c.) ar kopējo dalībnieku skaitu 69;
- 20 kolektīvu pasūtītās radošās nodarbības ar kopējo dalībnieku skaitu 180.

Torņa 9.stāva Izstāžu zālē un skatu laukumā notikušie pasākumi:

- 6 mākslas darbu izstādes;
- 43 laulību ceremonijas ar 1075 dalībniekiem;
- 53 korporatīvie, privātie pasākumi ar 885 dalībniekiem;
- organizēts Ziemassvētku koncerts.

Torņa 7.stāva konferenču zālē notikušie pasākumi:

- 54 konferences, semināri, privātie pasākumi ar 849 dalībniekiem;
- 7 JRTC organizētie tūrisma vakari ar 172 apmeklētājiem.

Tornī tiek veikta dažādu suvenīru (atslēgu piekariņi, magnēti, fotokartiņās, keramikas izstrādājumi u.c.) ar Jelgavas pilsētas un tūrisma objektu simboliku tirdzniecība. Apmeklētājiem iespējams iegādāties “šokopasta” šokolādes ar Jelgavas pilsētas attēliem sūtīšanai pa pastu uz jebkuru pasaules valsti.

Torņa 1.stāvā no 2014.gada jūlija ir izveidots jauns pakalpojums - skārienjūtīgajā ekrānā iespējams nosūtīt elektronisku apsveikumu (e-kartīti), izvēloties kartīti ar kādu no piedāvātajiem Jelgavas pilsētas attēliem. Elektronisko apsveikuma kartīti no Jelgavas iespējams nosūtīt 9 valodās – latviešu, lietuviešu, igauņu, angļu, krievu, vācu, itāļu, spāņu, franču. Visvairāk sūtītais attēls ir gājēju tilts “Mītava”.

2014.gadā Tūrisma informācijas centrā (TIC) tika saņemti 9478 tūrisma informācijas pieprasījumi, kas ir par 4543 jeb 92% vairāk nekā 2013.gadā, bet, salīdzinot ar 2012.gadu, informācijas pieprasījumu skaits pieaudzis par 7048 jeb 290%. Visvairāk interesentu 2014.gadā

pēc informācijas vēršusies klātienē – 91%, 8% - informāciju vēlējušies saņemt pa telefonu, bet 1% - pa e-pastu.

### Tūrisma informācijas pieprasījumi Jelgavas reģionālajā tūrisma centrā

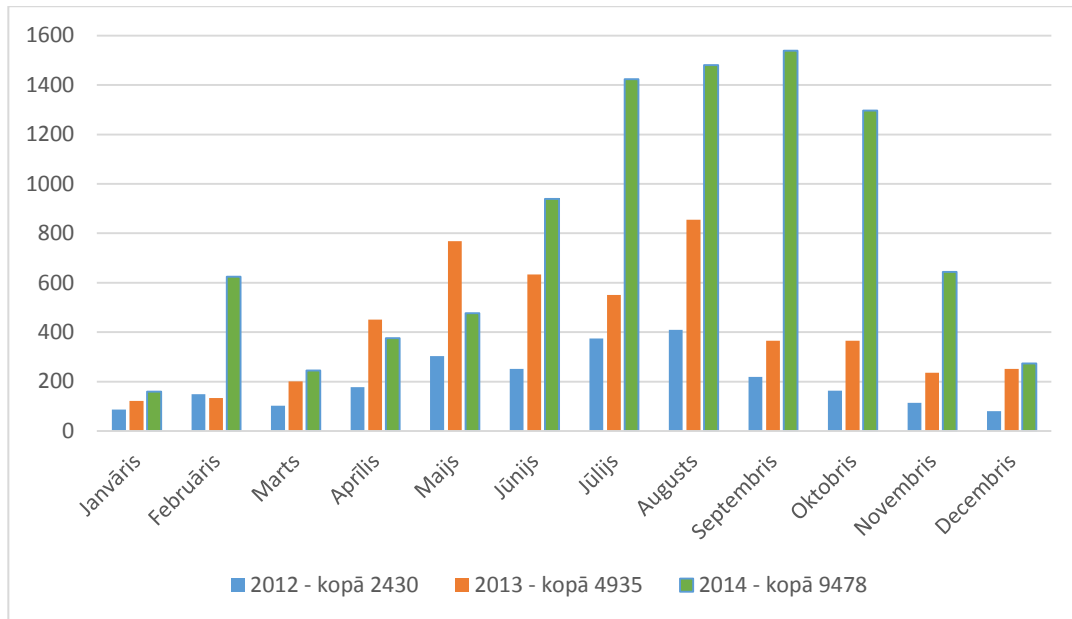

Avots: JPPI „Jelgavas reģionālais tūrisma centrs” informācija

2014.gadā TIC pēc informācijas vērsās 4960 ārvalstu tūristi, kas ir par 59% vairāk nekā 2013.gadā. Visvairāk interesentu bija no Lietuvas – 976, Vācijas – 356, Krievijas – 327 un Igaunijas – 151.

### Ārvalstu tūristu izcelsmes valstis un skaits

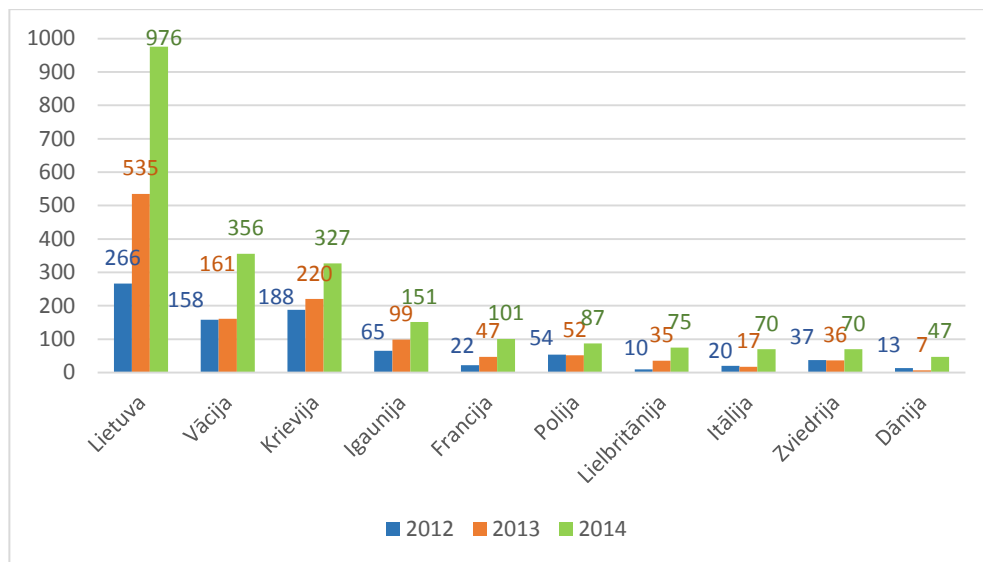

Avots: JPPI „Jelgavas reģionālais tūrisma centrs” informācija

Vairāk nekā puse jeb 53% TIC apmeklētāju saņēmuši tūrisma bukletus, kartes un citus informatīvos materiālus. Populārākie jautājumi ir par apskates vietām – muzejiem, to darba laikiem, Jelgavas pili un citiem apskates objektiem Jelgavā un apkārtnē, kā arī par ēšanas iespējām, kultūras pasākumiem, ekskursijām un gidu pakalpojumiem, par veikaliem un suvenīru iegādes vietām, kā arī aktīvās atpūtas iespējām un naktsmītnēm. TIC tiek jautāts arī par velomaršrutiem un velonomu, izbraukumiem ar kuģīšiem pa Lielupi un Driksu, transporta pakalpojumiem un kustību, kā arī par svinību un konferenču telpām.

Jau ceturto gadu pēc kārtas 1.vietu apmeklētāko tūrisma objektu TOPā Jelgavā ieņem Jelgavas Sv. Trīsvienības baznīcas tornis, arī 2., 3., 4. vietas objekti palikuši nemainīgi.

#### Apmeklētāko objektu TOP Jelgavā

Vieta	Objekts	Apmeklētāju skaits 2014.gadā	Izmaiņas % pret 2013.gadu
1.	Jelgavas Sv.Trīsvienības baznīcas tornis	34 094	-9,47
2.	Ģ. Eliasa Jelgavas Vēstures un mākslas muzejs	18 184	+ 7,99
3.	LLU muzejs Jelgavas pilī	11 316	+ 3,28
4.	Rundāles pils filiāle Kurzemes hercogu kapenes Jelgavas pilī	4827	+ 15,48
5.	Ādolfa Alunāna memoriālais muzejs	4196	+ 5,08
6.	Latvijas Dzelzceļa muzeja Jelgavas ekspozīcija	2780	+ 1,39
7.	Ražotne "Keramika LV"	2637	+ 8,38
8.	Slimnīcas "Ģintermuiža" muzejs	345	-10,62
9.	Plastmasas cauruļu ražotne "Evopipes"	250	0,00

Avots: Jelgavas reģionālais tūrisma centra apkopojums pēc objektu īpašnieku sniegtās informācijas

2014.gadā JRTC piedalījās vairākās starptautiskajās tūrisma izstādēs – gadatirgos: "Vakantiebeurs" Nīderlandē, "MATKA" Somijā, "ADVENTUR" Lietuvā, "BALTTOUR 2014" Latvijā, "TOUREST" Igaunijā, „MIIT” Krievijā, "OTDIH" Baltkrievijā, sniedzot informāciju un dalot tūrisma materiālus (kartes, brošūras, tūrisma avīzes u.c.) par Jelgavas pilsētu, Jelgavas novadu un Ozolnieku novadu.

JRTC pieteiktais tūrisma produkts "Garšas tūre Jelgavā" Latvijas Tūrisma attīstības valsts aģentūras rīkotajā konkursā "Veiksmīgākais jaunais tūrisma produkts 2014" ieguva galveno balvu.

## 6.7. JELGAVAS ZINĀTNISKĀ BIBLIOTĒKA

Jelgavas Zinātniskā bibliotēka ir Jelgavas pilsētas pašvaldības kultūras, izglītības un informācijas iestāde, kura atkārtoti akreditēta reģiona galvenās bibliotēkas statusā. Nākošā akreditācija paredzēta 2016.gadā.

Jelgavas Zinātniskā bibliotēka ir reģionālais bibliotēku mācību centrs, Starpbibliotēku abonementa centrs Zemgalē un veic Jelgavas un Ozolnieku novadu pašvaldību bibliotēku galvenās bibliotēkas funkcijas, darbojas kā koordinējošais un metodiskais centrs, nodrošina kopkataloga kvalitāti. Jelgavas Zinātniskajai bibliotēkai ir 3 filiāles – Miezītes bibliotēka un bibliotēkas Zinītis un Pārlielupe.

Jelgavas Zinātniskajā bibliotēkā 2014.gadā tika veikta 1.stāva abonementa telpu rekonstrukcija, t.sk. Daiļliteratūras abonementu un Informācijas centrā ierīkota ventilācijas sistēma, izveidota un izremontēta mazā zāle.

Jelgavas Zinātniskā bibliotēka veido publisko un skolu bibliotēku elektronisko kopkatalogu pilsētas, novadu un skolu bibliotēkām. Kopkatalogs satur 117 547 bibliogrāfiskos ierakstus par 666 924 eksemplāriem 64 bibliotēkās un novadpētniecības datu bāzi, kura satur 87 629 ierakstus, tiek veidota un papildināta datu bāze "Ievērojami cilvēki Jelgavā". Kopējais bibliotēku krājums uz 2015.gada 1.janvāri – 199 018 krājuma vienības.

Kopējais lasītāju skaits četrās pilsētas bibliotēkās – 10 338, pilsētas bibliotēkas vidēji dienā apmeklēja 379 apmeklētāji, kopējais apmeklējums gadā – 223 911 (t.sk. virtuālie – 121453, kas ir 54,24 % no kopējā apmeklējuma skaita).



Bibliotēku apmeklētājiem tiek nodrošināta bezmaksas interneta lietošana un bibliotēku apmeklētājiem pieejamas datu bāzes – Letonika, Lursoft laikrakstu bibliotēka, EBSCO, pasakas.net.

Bibliotēkas piedalījās Lattelecom sociālās iniciatīvas projektā „Pieslēdzies, Latvija” apmācot 335 Jelgavas seniorus.

Lielāko bibliotēku apmeklētāju īpatsvaru veido bērni un jaunieši vecumā no 7-25 gadiem – 49%.

### Lasītāju sadalījums pa vecuma grupām 2014. gadā JZB un tās filiālēs

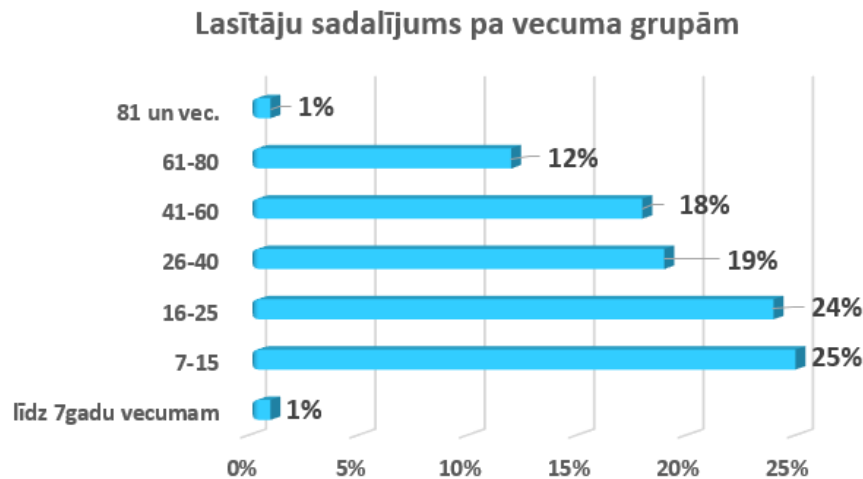

Avots: Jelgavas Zinātniskās bibliotēkas dati

## 6.8. SPORTS

Jelgavas pilsētas pašvaldības kompetenci sporta jomā īsteno pašvaldības iestāde „Sporta servisa centrs”. Tās pārraudzībā ir pašvaldības dibinātas profesionālās ievirzes un interešu izglītības iestādes „Jelgavas Bērnu un jaunatnes sporta skola”, „Jelgavas Specializētā peldēšanas skola” un „Jelgavas Ledus sporta skola”, kas ar kvalitatīvu mācību treniņu procesu nodrošina iespēju iegūt konkurētspējīgu profesionālās ievirzes sporta izglītību, akcentējot augstu sasniegumu sportu, lai dotu iespēju sevi apliecināt talantīgākajiem audzēkņiem un sagatavotu dalībniekus Latvijas nacionālās izlases komandām.

2014.gada budžeta ietvaros, ņemot vērā kārtību, kādā tiek sadalīti sporta klubu un sportistu atbalstam paredzētie pašvaldības budžeta līdzekļi Jelgavas pilsētā, pašvaldības iestāde „Sporta servisa centrs” finansiāli atbalstījusi 39 pilsētā darbojošos sporta klubus, 8 sporta spēļu komandas, 73 sportistus individuālos sporta veidos gan sporta pasākumu projektu īstenošanā, gan sportistu sporta meistarības pilnveidē, veicinot pilsētas sportistu piedalīšanos valsts mēroga un augsta līmeņa starptautiskās sacensībās.

2014.gadā sadarbībā ar sporta veidu federācijām un citām organizācijām, Jelgavā, Zemgales olimpiskajā centrā organizētas nozīmīgas valsts un starptautiska mēroga sacensības: 5.starptautiskais mākslas vingrošanas turnīrs „Baltic flower – 2014”, Jelgavas pilsētas atklātās meistarsacīkstes boksā, Latvijas čempionāta 2.posms BMX riteņbraukšanā, Olimpiskā čempiona Jāņa Lūša kausa izcīņas sacensības šķēpa mešanā, Latvijas Vieglatlētikas savienības kausa izcīņas 2.posma sacensības un trenera U.Samsona piemiņas balvas izcīņa vieglatlētikā (Latvijas Olimpiskā diena 2014), starptautisks lakrosa turnīrs „Jelgavas Domes kauss 2014”, UEFA Eiropas līgas 1.kārtas spēle „Rosenborg” BK – FK „Jelgava”.

Nozīmīgākie sporta sasniegumi 2014.gadā:

- Diāna Ņikitina (daiļslidošana), Jelgavas Ledus sporta skola - 1.vieta Latvijas čempionātā junioriem; 1.vieta starptautiskajās sacensībās „6th Rooster Cup” junioriem; 1.vieta starptautiskajās sacensībās „Volvo Open Cup 25th” junioriem;
- Kristens Krīgers (BMX riteņbraukšana), bērnu un jauniešu BMX sporta klubs „Mītavas kumeļi” - 1.vieta Latvijas čempionātā junioriem; 2.vieta Eiropas čempionātā junioriem; 8.vieta Pasaules čempionātā junioriem; Starptautiskās Olimpiskās komitejas stipendijas "Rio 2016" ieguvējs; pretendents Latvijas Gada Balvai Sportā 2014 nominācijā „Par cīņas gribu”;
- Roberts Kabanovs (sambo), Jelgavas Bērnu un jaunatnes sporta skola - 1.vieta Latvijas čempionātā junioriem; 3.vieta Eiropas čempionātā junioriem; 5.vieta Eiropas Savienības čempionātā sambo; 7.vieta Pasaules čempionātā junioriem;
- Andris Grīnfelds (triāls), „Agarska Triāla Klubs” - 1.vieta Latvijas čempionātā absolūtajā vērtējumā; 1.vieta Baltijas čempionātā absolūtajā vērtējumā; 3.vieta Slovākijas čempionātā un 10.vieta Polijas čempionātā; 7.un 10. vieta Eiropas čempionātā posmos; 11.vieta Pasaules valstu komandu čempionātā;
- futbola klubs „Jelgava” - 1.vieta Latvijas Kausā futbolā; 3.vieta Latvijas «SMS credit.lv Virslīga» futbola čempionātā, dalība UEFA Eiropas līgā;
- Artjoms Haņevičs (bokss), Jelgavas Cīņas sporta veidu centrs - 1.vieta Latvijas čempionātā junioriem; 5.vieta Eiropas čempionātā junioriem; 5.vieta Pasaules čempionātā junioriem;
- Karolīna Mizūne (mākslas vingrošana), sporta klubs „Baltic Flower” - 1.vieta Latvijas Republikas Kausā junioriem; 5.vieta FIG starptautiskajās sacensībās „Happy cup” junioriem; 17.vieta Eiropas čempionātā junioriem;
- Deniss Komars (peldēšana), Jelgavas Specializētā peldēšanas skola - Latvijas Republikas atklātajā sprinta čempionātā laboja Starptautiskā sporta meistara Arsena Miskarova 32 gadu vecu Jelgavas rekordu 100 m un 50 m brasā; 1.vieta Latvijas Republikas 67.Skolu spora spēlēs 100 m brasā;
- Dmitrijs Silovs (pielāgotais sports, vieglatlētika), ISRK „Cerība” - 1.vieta Eiropas čempionātā vieglatlētikā šķēpa mešanā;
- Alberts Jurčenko (brīvā cīņa), cīņu klubs „Milons” - 1.vieta Latvijas čempionātā kadetiēm; 2.vieta Eiropas čempionātā kadetiēm; 3.vieta Pasaules čempionātā kadetiēm;
- Gatis Pranks (kanoe airēšana), Jelgavas Ūdens sporta klubs „Barons” - 1.vieta Latvijas čempionātā C-2 laivu klasē 1000 m distancē un C-1 500 m; 11.vieta Eiropas čempionātā C-2 laivu klasē 1000 m distancē; 4.vieta Pasaules kausā C-2 laivu klasē 1000 m distancē; 14.vieta Pasaules čempionātā C-2 laivu klasē 1000 m distancē;
- Andrejs Makuha (svarbumbu celšana) - 1.vieta Latvijas čempionātā; 3.vieta Eiropas atklātajā čempionātā garajā ciklā; 4.vieta Pasaules čempionātā;
- Vanesa Buldinska (BMX riteņbraukšana), Jelgavas Bērnu un jaunatnes sporta skola - 3.vieta Eiropas čempionātā jauniešu grupā krūzeru un ekspertu klasē.

## 6.9. SABIEDRISKĀ KĀRTĪBA UN DROŠĪBA

Jelgavas pilsētas pašvaldības policija ir pašvaldības iestāde, kuras pienākums ir aizsargāt personu dzīvību, veselību, tiesības un brīvības, īpašumu, sabiedriskās un valsts intereses no noziedzīgiem un citiem prettiesiskiem apdraudējumiem.

2014.gadā Operatīvās vadības nodaļā (turpmāk - OVN) saņemti 9450 izsaukumi, kas ir par 1,2% vairāk nekā 2013.gadā. Lielāko īpatsvaru veido izsaukumi saistībā ar iereibušām personām sabiedriskā vietā – 2321 izsaukums jeb 24,6% no kopskaita, taču šāda veida izsaukumu skaits 2014.gadā samazinājies par 8,8%, salīdzinot ar 2013.gadu. 2014.gadā OVN darbinieki 439 gadījumos sadarbojās ar medicīnas iestādēm un neatliekamo medicīnisko palīdzību, 318 gadījumos - ar Valsts ugunsdzēsības un glābšanas dienesta Zemgales reģiona brigādes Jelgavas daļu, 133 - ar Valsts policijas Zemgales reģionālās pārvaldes Jelgavas iecirkni, bet 34 gadījumos - ar citām

iestādēm. OVN darbinieki 2014.gadā sastādījuši 18 administratīvā pārkāpuma protokolus, kas ir par 71% mazāk nekā 2013.gadā.

2014.gadā laika periodā no 15.maija līdz 15.septembrim Jelgavas pilsētas pludmalē par sabiedrisko kārtību un atpūtnieku veselību un drošību rūpējās Jelgavas pilsētas pašvaldības policijas Satiksmes uzraudzības nodaļas (turpmāk - SUN) inspektori – glābēji. 2014.gadā par pārkāpumiem Jelgavas pludmalē izteikti 140 mutiski aizrādījumi, kas ir par 41,9% mazāk nekā 2013.gadā. SUN darbinieki kontrolē arī apstāšanās un stāvēšanas noteikumu ievērošanu, kuģošanas noteikumu ievērošanu, apkalpo izsaukumus, kā arī nodrošina sabiedrisko kārtību un drošību pasākumu laikā. 2014.gadā SUN darbinieki sastādījuši 322 administratīvā pārkāpuma protokolus, 2013.gadā to skaits ir bijis par 10,3% mazāks. Administratīvā pārkāpuma protokolu – paziņojumu skaits 2014.gadā bija 2403, salīdzinot ar 2013.gadu, to skaits samazinājies par 6,9%.

Patruļpolicijas nodaļa (turpmāk - PPN) veic regulāru patrulēšanu pilsētas ielās, apkalpo saņemtos izsaukumus, nodrošina sabiedrisko kārtību un drošību pasākumu laikā. PPN darbinieki 2014.gadā sastādīja 495 administratīvā pārkāpuma protokolus, salīdzinot ar 2013.gadu, to skaits ir samazinājies par 21,7%. 2014.gadā veikts arī preventīvais darbs – izteikti mutiski aizrādījumi – 253 gadījumos, nodrošināta sabiedriskā kārtība 70 sporta pasākumos, 26 izglītības iestāžu organizētajos pasākumos, kā arī 46 citu organizāciju rīkotajos pasākumos, tai skaitā 18 pašvaldības iestādes "Kultūra" un pilsētas domes rīkotajos publiskajos pasākumos.

Medicīniskās atskurbtuves nodaļā (turpmāk - MAN) 2014.gadā ievietotas 2396 personas, kas ir par 7,6% mazāk nekā 2013.gadā. MAN darbinieki 2014.gadā sastādījuši 806 administratīvā pārkāpuma protokolus, salīdzinot ar 2013.gadu to skaits ir palielinājies par 6,8%.

Sabiedriskās kārtības un drošības nodaļas (turpmāk - SKDUN) darbinieki 2014.gadā sastādījuši 24 administratīvā pārkāpuma protokolus, kas ir par 110% mazāk nekā 2013.gadā. 2014.gadā SKDUN darbinieki ir nodrošinājuši sabiedrisko kārtību un drošību 8 objektos.

Pilsētas iecirkņu grupas (turpmāk - PIG) darbinieki 2014.gadā sastādījuši 109 administratīvā pārkāpuma protokolus, salīdzinot ar 2013.gadu, to skaits samazinājies par 26,8%, savukārt.

Nepilngadīgo likumpārkāpumu prevencijas grupas (turpmāk - NLPG) darbinieces 2014.gadā sastādījušas 271 administratīvā pārkāpuma protokolu, 2013.gadā to bija par 27,8% mazāk. Veikti 35 mērķtiecīgi reidi, novadītas 127 lekcijas 15 Jelgavas pilsētas izglītības iestādēs.

Sūdzību un iesniegumu izskatīšanas grupā (turpmāk - SIIG) 2014.gadā saņemti 735 iesniegumi, 2013.gadā - par 1,2% vairāk. SIIG inspektori sastādījuši 46 administratīvā pārkāpuma protokolus, salīdzinot ar 2013.gadu, to skaits palielinājies par 27,8%.

Kopumā 2014.gadā Jelgavas pilsētas pašvaldības policija sastādījusi 2091 administratīvā pārkāpuma protokolu, kas ir par 3,2% mazāk nekā 2013.gadā, t.sk. 177 administratīvā pārkāpuma protokoli jeb 8,5% sastādīti par Jelgavas pilsētas saistošo noteikumu pārkāpumiem un 91,5% sastāda administratīvā pārkāpuma protokoli par Latvijas Administratīvo pārkāpumu kodeksa normu pārkāpumiem.

## 6.10. CIVILSTĀVOKĻA AKTU REĢISTRĀCIJA

Civilstāvokļa aktu reģistrāciju pilsētā veic Jelgavas pilsētas pašvaldības administrācijas struktūrvienība – Dzimtsarakstu nodaļa.

2014.gadā Jelgavas pilsētā laulību reģistrējuši 418 pāri, kas ir par 8 pāriem mazāk nekā 2013.gadā, t.sk. 36 gadījumos laulība reģistrēta, kad viena no pusēm ir citas valsts pilsonis. Jelgavu kā laulības reģistrācijas vietu izvēlējās 93 pāri, kuri nav jelgavnieki. 51 laulības reģistrs ir izpildīts, pamatojoties uz garīdznieka paziņojumiem, 29 gadījumos laulība tika reģistrēta ieslodzījuma vietā - Jelgavas cietumā. 67 pāru laulības reģistrācijas ceremonija tika organizēta ārpus Dzimtsarakstu nodaļas telpām – Sv.Trīsvienības baznīcas tornī, Jelgavas pilī un Ģ.Eliasa Jelgavas Vēstures un mākslas muzejā, kā arī viesnīcā.

2014.gadā 241 laulības reģistrā veikta atzīme par laulības šķiršanu, pamatojoties uz tiesas spriedumiem, kā arī zvērināta notāra paziņojumiem.

2014.gadā Dzimtsarakstu nodaļā sastādīti 670 dzimšanas reģistri (par 27 reģistriem vairāk nekā 2013.gadā). 242 dzimšanas reģistros ziņas par tēvu ierakstītas, pamatojoties uz vecāku kopīgu iesniegumu par paternitātes atzīšanu. 28 reģistri sastādīti bez ieraksta par tēvu.

2014.gadā veikti 668 miršanas fakta reģistrācijas gadījumi - par 35 mazāk nekā 2013.gadā.

## **6.11. SABIEDRĪBAS INTEGRĀCIJA**

Sabiedrības integrācijas pārvalde organizē un koordinē pašvaldības darbu sabiedrības integrācijas, brīvprātīgā darba un jaunatnes politikas jomā, pašvaldības atbalstu biedrībām un nodibinājumiem, mazākumtautību tiesību aizsardzības jomā un etniskās identitātes saglabāšanā.

2014.gadā tradicionāli ir organizēts Pareizticīgo Ziemassvētku koncerts, lietuviešu, poļu, krievu, ukraiņu un baltkrievu kultūras dienas Jelgavā, Latvijas Republikas dibināšanas gadadienai veltīts pasākums „Caur trejdeviņiem gaismas lokiem...”, kā arī dažādu mazākumtautību un latviešu mākslinieku izstādes. Veiksmīgi savu darbību turpināja multikulturālā bērnu teātra studija „Pasaka”, kurā dažādu tautību bērni apguva jaunas prasmes un iemaņas aktiermākslā, mazākumtautību bērni uzlaboja savas latviešu valodas zināšanas, savukārt latviešu bērni iepazinās ar mazākumtautību valodu fonētisko skanējumu un atšķirīgajām nacionālajām kultūras iezīmēm, kopīgi pilnveidojot sadarbības prasmes kolektīvā. 2014.gada laikā notikušas 69 kontaktnodarbības.

2014.gadā Sabiedrības integrācijas pārvalde sniegusi informāciju 600 klientiem (2013.gadā - 520 klientiem). 2014.gadā notika vairāk nekā 320 Jelgavas pilsētas mazākumtautību pašdarbības kolektīvu mēģinājumi, kuros to dalībnieki pilnveidoja un attīstīja savas prasmes.

Sabiedrības integrācijas pārvalde 2014.gadā organizēja 42 mazākumtautību etniskās identitātes saglabāšanas pasākumus, kuros piedalījās 6108 apmeklētāji (2013.gadā – 29 pasākumi, 5490 apmeklētāji). Sadarbībā ar Jelgavas nevalstiskajām organizācijām īstenoti 29 pilsētas mēroga pasākumi, kuros piedalījās 3154 apmeklētāji.

Senioriem un cilvēkiem ar īpašām vajadzībām tika organizēti 32 pasākumi, kuros piedalījās 2327 apmeklētāji, jauniešiem tika organizēti 39 pasākumi, kuros piedalījās 6288 interesenti. Jelgavas Jauniešu centru 2014.gadā apmeklēja 358 jaunieši (2013.gadā - 515 jaunieši). Pastāvīgi tiek sagatavota un sociālajos tīklos ievietota aktuāla informācija jauniešiem (piemēram, [www.draugiem.lv](http://www.draugiem.lv). ir 655 sekotāji, 64,2% lapu apmeklētāji – vecumā no 18-35 gadiem), kā arī sniegts nepieciešamais atbalsts, palīdzība un aktuālākā informācija, komunicējot ar jauniešiem elektroniski, telefoniski un klātienē. 2014.gadā ir notikušas 5 Jaunatnes lietu konsultatīvās komisijas sēdes.

## 7. NĀKAMJĀ GADĀ PLĀNOTIE PASĀKUMI

Liela uzmanība no pašvaldības puses tiek veltīta pilsētas infrastruktūras attīstībai, ieguldījumi kurā lielākoties tiek īstenoti ar Eiropas Savienības finansētu projektu palīdzību.

2015.gadā turpinās iepriekšējos gados uzsākto projektu īstenošana:

- 1) gada sākumā pabeigta divu ES līdzfinansētu projektu īstenošana Pasta salas labiekārtošanai un izveidei par daudzfunkcionālu atpūtas, kultūras un sabiedrisko aktivitāšu vietu;
- 2) janvārī ir pabeigta projekta „Jāņa kolektora rekonstrukcija plūdu draudu novēršanai un samazināšanai Jelgavā” īstenošana - izbūvēts pretplūdu aizvars, kas novērsīs Driksas ūdeņu ieplūšanu lietus ūdens kanalizācijas sistēmā, ja palu vai spēcīgu lietusgāžu laikā upē strauji paaugstināsies ūdens līmenis, izbūvētas lietus ūdens sūknētavas stacijas un lietus ūdens attīrīšanas iekārtas, lietus kanalizācijas tīkli, drenāžas sistēma, sakaru kanalizācija, atjaunots asfaltbetona segums. Projekta rezultātā tiks nodrošināta labāka lietus ūdens savākšana 62 ha lielā teritorijā, kurā atrodas vairāki pilsētai nozīmīgi objekti – Zemgales veselības centrs, Jelgavas cietums, Jelgavas dzelzceļa stacija;
- 3) pavasarī pabeigti rekonstrukcijas un energoefektivitātes paaugstināšanas darbi jaunajā Jelgavas pilsētas pašvaldības pirmsskolas izglītības iestādē „Zīļuks” Skautu ielā 1a, kura savu darbību uzsāks 2015.gada rudenī;
- 4) maijā pabeigta Lietuvas šosejas asfalta seguma atjaunošana posmā no Viskaļu ielas līdz pilsētas administratīvajai robežai;
- 5) maijā pabeigta Jelgavas 1.internātpamatskolas internāta ēkas 2. un 3.stāva telpu rekonstrukcija, t.sk. lifta izbūve, un telpu aprīkošana;
- 6) jūlijā tiks pabeigta projekta „Satiksmes termināla apkalpošanai nepieciešamās ielu infrastruktūras izbūve Jelgavā” ietvaros uzsāktā septiņu ielu posmu infrastruktūras un maģistrālo inženierkomunikāciju izbūve, izbūvēts stāvlaukums 240 automašīnām un veikta teritorijas labiekārtošana 38 000 m<sup>2</sup> platībā perspektīvā satiksmes termināla apkalpošanai;
- 7) rudenī tiks pabeigta mācību aprīkojuma modernizācija un infrastruktūras uzlabošana Jelgavas Tehnikumā - izveidots moderns un vienots mācību komplekss, kas veicinās Jelgavas Tehnikuma kā profesionālās izglītības kompetences centra Zemgalē turpmāko darbību un attīstību, nodrošinās mūsdienu prasībām atbilstošu mācību vidi prioritārajās profesionālās izglītības programmās „Autotransports”, „Būvdarbi”, „Kokizstrādājumu izgatavošana”, „Viesnīcu pakalpojumi”.

2015.gadā tiks uzsākta Eiropas Ekonomikas zonas finanšu instrumenta līdzfinansēta projekta „Energoefektīvu risinājumu piemērošana ilgtspējīgām ēkām Jelgavā” īstenošana, kura ietvaros Jelgavas 2.internātpamatskolai tiks uzbūvēta jauna zema enerģijas patēriņa ēka – sporta zāle ar rehabilitācijas telpām.

Viens no būtiskākajiem projektiem pilsētas attīstībai ir Ziemeļu šķērsojuma - autotransporta tilta pār Lielupi un Driksu izbūve. Tilts ar tā pievedceļiem veidos jau agrāk ieplānoto un izbūvēto Ziemeļu apvedceļu, savienojot Loka maģistrāli no Kalnciema ceļa ar jaunbūvējamo Atmosdas ielu. 2015.gadā tiks izstrādāti projekta skiču varianti un veikta sākotnējās ietekmes uz vidi izvērtēšana tilta pār Lielupi un Driksas upi izbūvei.

Viena no pilsētas galvenajām prioritātēm ir izglītība, tādēļ arī šajā jomā plānoti nopietni projekti, un 2015.gadā tiks izstrādāts Valsts ģimnāzijas rekonstrukcijas tehniskais projekts, plānojot pilnu skolas ēkas, apkārtnes un stadiona rekonstrukciju.

2015.gadā Jelgavas pilsētas pašvaldības plānotie pasākumi saistīti galvenokārt ar pašvaldības funkciju izpildi un investīciju projektu īstenošanu, kas uzskatāmi parādīts 2014.gada budžeta izdevumu plānā.

**Jelgavas pilsētas pašvaldības 2015.gadā plānotie budžeta resursi (ieņēmumi), EUR**

<b>Kods</b>	<b>Radītāju nosaukums</b>	<b>2015.gada plāns</b>
<b>PAMATBUDŽETS</b>		
<b>I. IEŅĒMUMI KOPĀ (1+2+3+4)</b>		<b>49 658 696</b>
<b>1. Nodokļu ieņēmumi</b>		<b>36 882 764</b>
01.110.	Iedzīvotāju ienākuma nodoklis	32 997 587
04.100.	Nekustamā īpašuma nodoklis	3 629 060
05.410.	Azartspēļu nodoklis	256 117
<b>2. Nenodokļu ieņēmumi</b>		<b>243 808</b>
08.000.	Ieņēmumi no uzņēmējdarbības un īpašuma	950
09.000.	Valsts (pašvaldību) nodevas un kancelejas nodevas	70 650
09.400.	<i>Valsts nodevas, kuras ieskaita pašvaldību budžetā</i>	21 000
09.500.	<i>Pašvaldību nodevas</i>	49 650
10.000.	Naudas sodi un sankcijas	115 000
12.000.	Pārējie nenodokļu ieņēmumi	28 197
13.000.	Ieņēmumi no pašvaldības īpašuma iznomāšanas, pārdošanas un no nodokļu pamatparāda kapitalizācijas	29 011
<b>3. Transferti</b>		<b>11 108 522</b>
17.200	Pašvaldību saņemtie transferti no valsts budžeta daļēji finansētām atvasinātām personām un no budžeta nefinansētām iestādēm	37 787
18.000.	Valsts budžeta transferti	10 297 747
18.620.	<i>Pašvaldību saņemtie valsts budžeta transferti noteiktam mērķim</i>	7 665 585
18.630.	<i>Pašvaldību no valsts budžeta iestādēm saņemtie transferti Eiropas Savienības politiku instrumentu un pārējās ārvalstu finanšu palīdzības līdzfinansētajiem projektiem (pasākumiem)</i>	2 618 482
18.690.	<i>Pārējie pašvaldību saņemtie valsts budžeta iestāžu transferti</i>	13 680
19.000.	Pašvaldību budžetu transferti	772 988
<b>4. Maksas pakalpojumi un citi pašu ieņēmumi</b>		<b>1 423 602</b>
21.000.	Budžeta iestāžu ieņēmumi	1 423 602
21.100.	Budžeta iestādes ieņēmumi no ārvalstu finanšu palīdzības	106 408
21.300.	Ieņēmumi no budžeta iestāžu sniegtajiem maksas pakalpojumiem un citi pašu ieņēmumi	1 271 435
21.490.	Citi iepriekš neklasificētie pašu ieņēmumi	45 759
<b>II. FINANSĒŠANA</b>		<b>8 060 165</b>
F21010000	Naudas līdzekļi	3 516 001
F40020000	Aizņēmumi	4 544 164
<b>PAVISAM RESURSI (I+II)</b>		<b>57 718 861</b>
<b>SPECIĀLAIS BUDŽETS</b>		
05.530.	Dabas resursu nodoklis par dabas resursu ieguvu un vides piesārņojumu	135 000
18.620.	Pašvaldību saņemtie valsts budžeta transferti noteiktam mērķim	1 628 657
	<i>Mērķdotācija pašvaldību autoceļu (ielu) fondiem</i>	1 149 321
	<i>Mērķdotācija pasažieru regulārajiem pārvadājumiem ar autobusiem</i>	479 336
F21010000	Naudas līdzekļu atlikums uz gada sākumu	227 164
<b>IV. SPECIĀLĀ BUDŽETA RESURSI KOPĀ</b>		<b>1 990 821</b>
<b>KONSOLIDĒTĀ BUDŽETA RESURSI KOPĀ (III+IV)</b>		<b>59 709 682</b>

**Jelgavas pilsētas pašvaldības 2015.gadā plānotie budžeta izdevumi, EUR**

<b>Kods</b>	<b>Valdības funkcija</b>	<b>2015.gada izdevumu plāns</b>
	<b>PAMATBUDŽETS</b>	
	<b>I. IZDEVUMI ATBILSTOŠI FUNKCIONĀLAJĀM KATEGORIJĀM</b>	<b>50 812 912</b>
<b>01.000.</b>	<b>Vispārējie valdības dienesti</b>	<b>5 687 226</b>
01.111.	Izpildvaras institūcija	3 154 934
01.113.	Projekts "Komunikācija ar sabiedrību tās iesaistei pašvaldību lēmumu pieņemšanā"	102 251
01.122.	Nekustamā īpašuma nodokļa u.c. pašvaldības ieņēmumu administrēšana	42 686
01.123.	P/ie "Pašvaldības iestāžu centralizētā grāmatvedība" darbības nodrošināšana	191 225
01.124.	Zvērināto auditoru pakalpojumi un grāmatvedības programmas "Horizon" uzturēšana	93 585
01.330.	Pārējo vispārējās nozīmes dienestu darbība un pakalpojumi - centralizēto datoru un datortīkla uzturēšana	387 000
01.720.	Pašvaldības budžetu parāda darījumi - parāda procentu nomaksa	441 069
01.831.	Transferti citām pašvaldībām izglītības funkciju nodrošināšanai	680 100
01.832.	Transferti citām pašvaldībām sociālās aizsardzības funkciju nodrošināšanai	379 114
01.833.	Iemaksas pašvaldību finanšu izlīdzināšanas fondā	25 301
01.890.	Pārējie citur neklasificētie vispārēja rakstura transferti starp dažādiem valsts pārvaldes līmeņiem - Izdevumi neparedzētiem gadījumiem	189 961
<b>03.000.</b>	<b>Sabiedriskā kārtība un drošība</b>	<b>2 626 236</b>
03.110.	P/ie "Jelgavas pilsētas pašvaldības policija" darbības nodrošināšana	2 473 650
03.202.	Pašvaldības operatīvās informācijas centrs	77 377
03.205.	Projekts "Ikdienas negadījumu un katastrofu novēršana Baltijā"	75 209
<b>04.000.</b>	<b>Ekonomiskā darbība</b>	<b>5 475 369</b>
04.511.	Ceļu un ielu infrastruktūras funkcionēšana, izmantošana, būvniecība un uzturēšana	238 057
04.515.	Zaudējumu kompensācija pašvaldības SIA "Jelgavas autobusu parks"	945 282
04.522.	ERAF projekts "Satiksmes termināla apkalpošanai nepieciešamās ielu infrastruktūras izbūve Jelgavā"	3 152 207
04.523.	Projekts "Lietuvas šosejas posma no Viskaļu ielas līdz pilsētas administratīvajai teritorijai asfalta seguma atjaunošana"	352 502
04.733.	P/ie Jelgavas reģionālais tūrisma centrs darbība nodrošināšana	314 951
04.901.	Zemes reformas darbība, zemes īpašuma un lietošanas tiesību pārveidošana	44 578
04.905.	Inteliģentās enerģijas -Eiropas programmas projekts "Zemgales reģionālās enerģētikas aģentūras izveide enerģijas vadības un efektivitātes atbalstīšanai"	57 420
04.908.	Latvijas - Lietuvas pārrobežu sadarbības programmas projekts "Zinātnes un ražošanas sadarbības veidošana Jelgavā un Šauļos"	3 508
04.909.	Dotācija "Zemgales plānošanas reģions"	3 000
04.911.	ERAF projekts "Pasta salas labiekārtošana un upju kā tūrisma un aktīvās atpūtas produkta veidošana Jelgavā"	363 864
<b>05.000.</b>	<b>Vides aizsardzība</b>	<b>1 573 079</b>
05.101.	Ielu, laukumu, publisko dārzu un parku tīrīšana un atkritumu savākšana	736 286
05.102.	Pilsētas sanitārā tīrīšana (SIA "Zemgales EKO" funkcija)	300 000
05.200.	Notekūdeņu apsaimniekošana	412 024
05.304.	Latvijas -Lietuvas pārrobežu sadarbības programmas projekts "Ekoloģisko avāriju likvidēšana un vides piesārņojuma mazināšana Lielupes baseina teritorijā"	119 625
05.601.	Latvijas -Lietuvas pārrobežu sadarbības programmas projekts "Vides izpratnes veicināšana Jelgavas un Šauļu pilsētās"	4 239

<b>06.000.</b>	<b>Teritoriju un mājokļu apsaimniekošana</b>	<b>3 303 269</b>
06.201.	Projektu sagatavošana, izstrāde un teritoriju attīstība	140 832
06.400.	Ielu apgaismošana	869 144
06.601.	P/ie "Pilsētsaimniecība" darbības nodrošināšana	841 505
06.602.	Pašvaldības teritorijas, kapsētu un mežu apsaimniekošana, klaiņojošo dzīvnieku likvidācija	913 735
06.603.	Pašvaldības īpašumu apsaimniekošana - dotācija pašvaldības SIA "JNĪP"	304 548
06.604.	Pašvaldības dzīvokļu pārvaldīšana, remonts, veco māju nojaukšana	196 008
06.606.	Ar pašvaldības teritoriju saistīto normatīvo aktu un standartu sagatavošana un ieviešana	37 497
<b>07.000.</b>	<b>Veselība</b>	<b>99 145</b>
07.100.	Ārstniecības līdzekļi	47 300
07.200.	Ambulatoro ārstniecības iestāžu darbība un pakalpojumi	15 700
07.300.	Slimnīcu pakalpojumi	30 000
07.450.	Veselības veicināšanas pasākumi	6 145
<b>08.000.</b>	<b>Atpūta, kultūra un reliģija</b>	<b>5 419 937</b>
08.101.	P/ie "Sporta servisa centrs" darbības nodrošināšana	438 421
08.103.	Dotācijas sporta pasākumiem	469 260
08.105.	Subsīdija nodibinājumam "Sporta tālāk izglītības atbalsta fonds"	4 980
08.210.	P/ie "Jelgavas zinātniskā bibliotēka" darbības nodrošināšana	560 449
08.221.	P/ie "Jelgavas Ģ.Eliasa Vēstures un mākslas muzejs" darbības nodrošināšana	400 476
08.231.	P/ie "Kultūra" darbības nodrošināšana	1 261 321
08.232.	P/ie "Kultūra" pasākumi	891 300
08.241.	Jelgavas kamerorķestris	67 194
08.242.	Jelgavas bigbends	48 253
08.243.	Jelgavas Ā.Alunāna teātra darbības nodrošināšana	19 563
08.291.	Dotācija Tautas mākslas kolektīviem	353 506
08.292.	Pilsētas nozīmes pasākumi	331 815
08.330.	P/ie "Zemgales INFO" darbības nodrošināšana	371 496
08.401.	Dotācijas projektu realizācijai NVO	42 686
08.402.	Kultūras padomes finansētie pasākumi	15 600
08.403.	Subsīdija nodibinājumam "Kultūras tālākizglītības atbalsta fonds"	4 269
08.405.	Dotācijas reliģiskajām un citām biedrībām, nodibinājumiem - finanšu nodaļa	139 348
<b>09.000.</b>	<b>Izglītība</b>	<b>22 103 899</b>
09.101.	Pirmsskolas izglītības iestāžu uzturēšana	4 550 615
09.101.13.	Pirmsskolas izglītības iestāde Ganību ielā 66, Jelgavā	571 926
09.101.14.	Pirmsskolas izglītības iestāde Skautu ielā 1a, Jelgavā	242 187
09.109.	Projekts "JPII Skautu ielā 1a, Jelgavā, rekonstrukcija"	486 750
09.217.	Projekts "Jelgavas 1.internātpamatskolas rekonstrukcija"	364 900
09.219.1.	Jelgavas vispārizglītojošo skolu uzturēšana	9 169 198
09.219.2.	Internātpamatskolas un šo skolu projektu īstenošana	1 570 893
09.219.3.	Jelgavas vispārizglītojošo skolu projektu īstenošana	58 099
09.222.2.	Jelgavas Amatu vidusskolas uzturēšana	766 142
09.222.3.	Jelgavas Amatu vidusskolas projektu realizācija	279 338
09.511.	Citi interešu izglītības pasākumi, t.sk. Bērnu un jauniešu izglītības centrs "Junda"	636 117
09.512.	Jelgavas mākslas skolas uzturēšana	208 204
09.513.	Jelgavas sporta skolas - SSC	1 649 359
09.518.	Bērnu un jauniešu izglītības centra "Junda" projektu īstenošana	4 116
09.531.	P/ie "Zemgales reģionālais kompetenču attīstības centrs" darbības nodrošināšana	691 002
09.532.	P/ie "Zemgales reģionālais kompetenču attīstības centrs" projektu īstenošana	120 825
09.521.	Subsīdija nodibinājumam "Izglītības atbalsta fonds"	2 846
09.522.	Subsīdija nodibinājumam "J.Bisenieka fonds"	1 423
09.811.	P/ie "Jelgavas Izglītības pārvalde" darbības nodrošināšana	677 892



09.812.	P/ie "Jelgavas Izglītības pārvalde" projektu īstenošana	13 147
09.812.3.	P/ie "Jelgavas Izglītības pārvalde" iekļaujošas izglītības atbalsta centrs	38 920
<b>10.000.</b>	<b>Sociālā aizsardzība</b>	<b>4 524 752</b>
10.121.	Invalīdu rehabilitācijas pasākumi, invalīdu transports	266 780
10.123.	Dienas centrs "Integra"	69 519
10.124.	Dienas centrs "Atbalsts"	66 131
10.125.	Grupu dzīvokļi	102 245
10.201.	Sociālās un medicīniskās aprūpes centrs	222 047
10.202.	Palīdzība veciem cilvēkiem	111 809
10.402.	Sociālā palīdzība ģimenēm ar bērniem un vardarbībā cietušo bērnu rehabilitācija	646 423
10.403.	P/ie Bāriņtiesa darbības nodrošināšana	153 319
10.504.	Atbalsts bezdarba gadījumā	90 000
10.600.	Mājokļa atbalsts - Dzīvokļa pabalsts un pabalsts individuālās apkures nodrošināšanai	655 000
10.701.	Sociālā māja un sociālie dzīvokļi	11 051
10.704.	GMI un citi naudas maksājumi maznodrošinātām personām	180 068
10.705.2.	JSLP Naktspatversme	80 617
10.706.	P/ie "Jelgavas bērnu sociālās aprūpes centrs" darbības nodrošināšana	627 986
10.707.	Higiēnas centrs	15 876
10.709.	P/ie "Jelgavas bērnu sociālās aprūpes centrs" īslaicīgās sociālās aprūpes grupa	86 507
10.911.	P/ie "Jelgavas sociālo lietu pārvalde" darbības nodrošināšana	883 859
10.912.	Projekts "Lietpratīga pārvaldība un Latvijas pašvaldību veikspējas uzlabošana"	4 315
10.921.	Pabalsti ārkārtas gadījumos, citi pabalsti un kompensācijas	11 200
10.922.	Braukšanas maksas atvieglojumi skolēniem sabiedriskajā transportā	240 000
	<b>II. Finansēšana</b>	<b>6 905 949</b>
<b>F40320020</b>	<b>Saņemto ilgtermiņa aizņēmumu atmaksa</b>	<b>6 541 239</b>
<b>F50010000</b>	<b>Akcijas un cita līdzdalība komersantu pašu kapitālā</b>	<b>364 710</b>
	Pamatkapitāla palielināšana SIA "Zemgales Olimpiskais centrs"	364 710
	<b>III. PAVISAM PAMATBUDŽETA IZDEVUMI (I+II)</b>	<b>57 718 861</b>
<b>SPECIĀLAIS BUDŽETS</b>		
01.110.	Izpildvaras institūcija	980
03.201.	Civilās aizsardzības dienests	2 300
04.501.	Mērķdotācija SIA „Jelgavas autobusu parks” sabiedriskā transporta pakalpojumu nodrošināšanai	479 336
04.511.	Ceļu un ielu infrastruktūras funkcionēšana, būvniecība un uzturēšana	1 227 129
05.202.	Notekūdeņu apsaimniekošana	46 200
05.303.	Dotācija pašvaldības komersantiem	136 831
	<b>Finansēšana</b>	<b>16</b>
	Naudas līdzekļu atlikums perioda beigās	<b>16</b>
	<b>SPECIĀLĀ BUDŽETA IZDEVUMI</b>	<b>1 892 792</b>
	<b>ZIEDOJUMU UN DĀVINĀJUMU IZDEVUMI</b>	<b>98 029</b>
	<b>IV. PAVISAM SPECIĀLĀ BUDŽETA IZDEVUMI</b>	<b>1 990 821</b>
	<b>KONSOLIDĒTĀ BUDŽETA RESURSI KOPĀ (III+IV)</b>	<b>59 709 682</b>

Avots: Jelgavas pilsētas pašvaldības informācija

Kā katru gadu, 2015.gadā tiks organizēti gan pilsētas iedzīvotājiem, gan viesiem nozīmīgi un gaidīti kultūras pasākumi:

Datums	Pasākuma nosaukums	Pasākuma norises vieta, pašvaldība
01.01.2015.	Jelgavas 750-tā jubilejas gada sagaidīšana – svētku salūts	Pasta sala
11.01.2015.	Pareizticīgo Ziemassvētku koncerts	Kultūras nams
06.02.-08.02.2015.	XVII Starptautiskais Ledus skulptūru festivāls	Pasta sala
14.02.2015.	Deju koncerts "Mēs mīlam dejā"	Kultūras nams
27.03.2015.	Teātra svētki	Kultūras nams
Marts	Rainim un Aspazijai – 150	Kultūras nams
05.04.2015.	Lieldienu pastaiga	Pils parks
17.04.-18.04. 2015	Uzņēmēju dienas Zemgalē 2015	Zemgales Olimpiskais centrs
01.05.2015.	Klasiskās mūzikas koncerts „Mēs Jelgavai”	Kultūras nams
04.05.2015.	Brīvības svētki – Nacionālo bruņoto spēku parāde	Hercoga Jēkaba laukums, Lielā iela
04.05.2015.	Latvijas Republikas neatkarības deklarācijas pasludināšanas dienai veltīts koncerts „Spēka dziesmas Jelgavai”	Kultūras nams
09.05.-10.05.2015.	Latvijas stādu dienas	Pils parks
23.05.- 24.05.2015.	IX Starptautiskais Smilšu skulptūru festivāls „Summer Signs”	Pasta sala
28.05.-31.05.2015	Jelgavas pilsētas 750 gadu jubilejas svētki	Jelgava
30.05.2015.	IV Vispārīgiem latviešu Dziesmu un mūzikas svētkiem Jelgavā 120	Zemgales Olimpiskais centrs
07.06.2015.	VIII Vidējās paaudzes dejotāju svētki	Zemgales Olimpiskais centrs
13.06.2015.	„Dzintara dziesmas” noslēgums	Uzvaras parks
20.06.201.	Vasaras Saulgrieži	Jelgava
17.07.- 19.07.2015.	Inženieru dienas	Hercoga Jēkaba laukums
25.07.2015.	"Prāta Vētra" koncerts	Pļava pretī Jelgavas pilij
29.08.2015.	XV Vispārējie Latvijas Piena, Maizes un Medus svētki, XIII Piena Paku laivu regate	Jelgava
01.09.2015.	Mācību gada sākums ar "ZinīBums"	Pasta sala
05.09.2015.	5.Metāla svētki Jelgavā	Raiņa parks
11.09.2015.	Dzejas dienas Jelgavā	Jelgava
11.11.2015.	Lāčplēša dienas pasākumi. Lāpu gājiens	Jelgava
15.11.-18.11.2015.	Valsts svētku pasākumi	Jelgava
29.11.2015.	Jelgavas svētku egles iedegšana	Hercoga Jēkaba laukums
31.12.2015.	Jaungada sagaidīšana	Pasta sala

Avots: JPPI „Kultūra” informācija

Nozīmīgākie sporta pasākumi Jelgavas pilsētā 2015.gadā (pasākumu norises datumi var mainīties):

- 9.-11.janvārī - Eiropas čempionāta 2.kvalifikācijas turnīrs volejbolā jauniešiem;
- 31. janvārī -1. februārī. - 6.Starptautiskais mākslas vingrošanas turnīrs „Baltic Flower 2015”;
- 27. februārī-1. martā - Jelgavas pilsētas atklātais čempionāts boksā „Jelgava open 2015”;
- 1. maijā - „Maija stafetes”;

- 1. maijā - Pavasara kauss, Latvijas, Baltijas čempionāts smaiļošanā un kanoe airēšanā garajās distancēs, A. Avdejeva ceļojošās balvas izcīņa smailīšu vieninieku vīriešiem;
- 24. maijā - Jelgavas pilsētas atklātais čempionāts BMX riteņbraukšanā;
- 31. maijā - Jelgavas pilsētas sporta diena „Jelgavai 750”;
- 14.jūnijā - Olimpiskā čempiona Jāņa Lūša izcīņa šķēpa mešanā;
- 11.jūlijā - Jelgavas nakts pusmaratons;
- 11. jūlijā - VII Jelgavas sievu nešanas čempionāts;
- 17.-19. jūlijā - PRO-KART kartinga kausa izcīņas 3.posms;
- 25. septembrī - „Olimpiskā diena 2015”;
- 25.-26. septembrī - Jelgavas pilsētas atklātās meistarsacīkstes brīvajā cīņā;
- 26. septembrī - Latvijas Republikas čempionāts, „Jelgavas Kausis” smaiļošanā un kanoe airēšanā maratonā ar pārskrējieniem;
- 3.oktobrī - Zemgales rudens maratons, Latvijas, Baltijas čempionāts smaiļošanā un kanoe airēšanā;
- 21.novembrī - Jelgavas atklātais čempionāts, Latvijas kausa 19.posms, Zemgales reģiona kausa 2.posms svaru stieņa spiešanā guļus (bez ekipējuma);
- 5.decembrī - „Heijā, heijā, pulkā nāc!” pirmsskolas vecuma bērnu un ģimeņu sporta svētki.

## **PIELIKUMI**

## Jelgavas pilsētas pašvaldības budžeta resursu (ieņēmumu) plāns un izpilde no 2012.gada līdz 2014.gadam, euro

Klasifikācijas kods	IEŅĒMUMU NOSAUKUMI	2012. gada precizētais plāns	2012. gada izpilde	2013. gada precizētais plāns	2013. gada izpilde	2014. gada precizētais plāns	2014. gada izpilde	2014.gada izpildes salīdzinājums "+"vai "-" ar 2013.gada izpildi
	<b>PAMATBUDŽETS</b>							
	<b>1. Nodokļu ieņēmumi</b>	<b>31 779 576</b>	<b>32 951 220</b>	<b>35 019 057</b>	<b>36 426 302</b>	<b>37 610 356</b>	<b>38 956 253</b>	<b>2 529 951</b>
1.1.0.0.	Iedzīvotāju ienākuma nodoklis	28 249 631	29 661 532	31 439 312	32 788 529	33 817 179	35 237 351	2 448 822
4.0.0.0.	Nekustamā īpašuma nodoklis	3 323 629	3 043 016	3 323 628	3 382 030	3 537 060	3 456 253	74 223
5.4.1.0.	Azartspēļu nodoklis	206 316	246 672	256 117	255 743	256 117	262 649	6 906
	<b>2.Nenodokļu ieņēmumi</b>	<b>320 671</b>	<b>455 904</b>	<b>310 315</b>	<b>713 523</b>	<b>309 474</b>	<b>387 308</b>	<b>-326 215</b>
8.0.0.0.	Ieņēmumi no uzņēmējdarbības un īpašuma	7 114	17 466	8 537	1 932	640	3 269	2 629
9.0.0.0.	Valsts ( pašvaldību) nodevas un kancelejas nodevas	72 737	67 790	67 516	82 034	66 092	78 802	-3 232
9.4.0.0.	Valsts nodevas, kuras ieskaita pašvaldību budžetā	23 477	22 691	20 632	21 630	19 209	27 736	6 106
9.5.0.0.	Pašvaldību nodevas	49 260	45 099	46 884	60 404	46 883	51 066	-9 338
10.0.0.0.	Naudas sodi un sankcijas	159 362	192 169	177 859	229 518	206 316	212 223	-17 295
12.0.0.0.	Pārējie nenodokļu ieņēmumi	23 068	143 445	23 677	20 141	7 257	33 599	13 458
13.0.0.0.	Ieņēmumi no valsts (pašvaldību) īpašuma iznomāšanas, pārdošanas un no nodokļu pamatparāda kapitalizācijas	58 391	29314	32 726	379 899	29 169	59 415	-320 484
	<b>3.Transfertu ieņēmumi</b>	<b>18 345 982</b>	<b>18 769 170</b>	<b>15 541 393</b>	<b>17 347 184</b>	<b>19 090 570</b>	<b>19 151 689</b>	<b>1 804 505</b>
17.0.0.0.	No valsts budžeta daļēji finansēto atvasināto publisko personu un budžeta nefinansēto iestāžu transferti	29 816	44 414	45 802	45 802	25 653	25 652	-20 150
18.0.0.0.	Valsts budžeta transferti	17 396 689	17 851 262	14 475 748	16 327 817	18 245 039	18 407 105	2 079 288
18.6.2.0.	Pašvaldību saņemtie valsts budžeta transferti noteiktam mērķim	9 351 392	9 178 348	10 102 795	10 225 046	10 726 840	10 876 896	651 850
18.6.3.0.	Pašvaldību no valsts budžeta iestādēm saņemtie transferti ES politiku instrumentu un pārējās ārvalstu ārvalstu finanšu palīdzības līdzfinansētajiem projektiem (pasākumiem)	8 016 622	8 645 307	4 362 566	6 092 384	7 512 999	7 525 009	1 432 625
18.6.9.0.	Pārējie pašvaldību saņemtie valsts budžeta iestāžu transferti	28 675	27 607	10 387	10 387	5 200	5 200	-5 187

19.0.0.0.	Pašvaldību budžeta transferti	919 477	873 494	1 019 843	973 564	819 878	718 932	-254 632
	<b>4.Maksas pakalpojumi un citi pašu ieņēmumi</b>	<b>1 387 297</b>	<b>1 485 246</b>	<b>1 353 246</b>	<b>1 300 225</b>	<b>1 389 653</b>	<b>1 345 407</b>	<b>45 182</b>
21.000.- 21.300	Budžeta iestāžu maksas pakalpojumi	1 387 297	1 485 246	1 353 246	1 300 225	1 389 653	1 345 407	45 182
<b>I</b>	<b>Kopā pamatbudžeta ieņēmumi (1+2+3 +4)</b>	<b>51 833 526</b>	<b>53 661 539</b>	<b>52 224 011</b>	<b>55 787 232</b>	<b>58 400 053</b>	<b>59 840 657</b>	<b>4 053 425</b>
<b>II</b>	<b>Finansēšana</b>	<b>18 271 280</b>	<b>15 146 849</b>	<b>18 761 662</b>	<b>15 628 585</b>	<b>22 267 957</b>	<b>18 612 399</b>	<b>2 983 815</b>
F40020000	Aizņēmumi	6 448 133	3 323 702	14 125 948	10 992 871	16 446 083	12 790 247	1 797 376
F20010000	Naudas līdzekļi gada sākumā	11 823 147	11 823 147	4 635 714	4 635 714	5 821 874	5 821 872	1 186 159
F30010000	Pārāda vērstpapīru pārdošana	-	-	-	-	-	280	280
<b>III</b>	<b>PAVISAM PAMATBUDŽETA RESURSI (I+II)</b>	<b>70 104 806</b>	<b>68 808 388</b>	<b>70 985 673</b>	<b>71 415 817</b>	<b>80 668 010</b>	<b>78 453 056</b>	<b>7 037 240</b>
	<b>SPECIĀLAIS BUDŽETS</b>							
5.5.3.0.	Dabas resursu nodoklis	56 915	75 328	71 144	93 609	92 487	136 421	42 812
8.6.2.2.	Pašvaldību budžeta procentu ieņēmumi par kontu atlikumiem Valsts kase (Latvijas Bankā) vai kredītiestādēs	0	0	0	0	0	6	6
18.6.0.0.	Ieņēmumi uzturēšanas izdevumiem pašvaldību pamatbudžetā no valsts budžeta	1 241 373	1 241 373	1 276 907	1 276 907	1 522 743	1 514 159	237 252
	<i>Mērķdotācija pašvaldību autoceļu (ielu) fondiem</i>	736 934	736 934	846 067	846 067	1 094 299	1 094 304	248 237
	<i>Mērķdotācija pašvaldībām pasažieru regulārajiem pārvadājumiem ar autobusiem</i>	504 439	504 439	430 840	430 840	428 444	419 855	-10 985
<b>IV</b>	<b>Kopā speciālā budžeta ieņēmumi</b>	<b>1 298 288</b>	<b>1 316 701</b>	<b>1 348 051</b>	<b>1 370 516</b>	<b>1 615 230</b>	<b>1 650 586</b>	<b>280 070</b>
<b>V</b>	<b>Finansēšana</b>	<b>5 989</b>	<b>5 989</b>	<b>42 955</b>	<b>42 955</b>	<b>43 462</b>	<b>43 462</b>	<b>506</b>
F20010000	Speciālo budžetu naudas līdzekļu atlikums gada sākumā	5 989	5 989	42 955	42 955	43 462	43 462	506
<b>VI</b>	<b>KOPĀ SPECIĀLĀ BUDŽETA RESURSI</b>	<b>1 304 277</b>	<b>1 322 690</b>	<b>1 391 006</b>	<b>1 413 471</b>	<b>1 658 692</b>	<b>1 694 048</b>	<b>280 576</b>
	<b>ZIEDOJUMU UN DĀVINĀJUMU BUDŽETS</b>							
23.0.0.0.	Ziedojumu un dāvinājumu ieņēmumi	36 098	49 281	120 167	152 421	90 102	107 061	-45 360
F20010000	Finansēšana - līdzekļu atlikums gada sākumā	95 856	95 856	106 755	106 755	94 800	94 799	-11 956
<b>VII</b>	<b>KOPĀ ZIEDOJUMU UN DĀVINĀJUMU RESURSI</b>	<b>131 954</b>	<b>145 137</b>	<b>226 922</b>	<b>259 176</b>	<b>184 902</b>	<b>201 860</b>	<b>-57 316</b>
<b>VIII</b>	<b>PAVISAM SPECIĀLĀ BUDŽETA RESURSI AR ZIEDOJUMIEM UN DĀVINĀJUMIEM (VI+VII)</b>	<b>1 436 231</b>	<b>1 467 827</b>	<b>1 617 928</b>	<b>1 672 647</b>	<b>1 843 594</b>	<b>1 895 908</b>	<b>223 260</b>
	<b>PAVISAM KONSOLIDĒTĀ BUDŽETA RESURSI (III + VIII)</b>	<b>71 541 037</b>	<b>70 276 215</b>	<b>72 603 601</b>	<b>73 088 464</b>	<b>82 511 604</b>	<b>80 348 964</b>	<b>7 260 500</b>

## Jelgavas pilsētas pašvaldības budžeta izdevumu plāns un izpilde no 2012.gada līdz 2014.gadam, euro

Kods	VALDĪBAS FUNKCIJA	2012. gada plāns	2012. gada izpilde	2013. gada precizētais plāns	2013. gada izpilde	2014. gada precizētais plāns	2014. gada izpilde	"+"vai "-" salīdzinājuma ar 2013. gada izpildi
	<b>PAMATBUDŽETS</b>							
<b>I</b>	<b>Izdevumi atbilstoši funkcionālajām kategorijām</b>	<b>64 682 626</b>	<b>59 054 700</b>	<b>67 988 905</b>	<b>62 610 375</b>	<b>71 289 463</b>	<b>65 558 511</b>	<b>2 948 136</b>
01.000.	Vispārējie valdības dienesti	6 405 736	6 130 470	6 556 207	6 375 220	6 660 095	6 467 027	91 807
3	Sabiedriskā kārtība un drošība	2 595 734	2 569 712	2 471 187	2 441 503	2 573 973	2 551 241	109 738
4	Ekonomiskā darbība	18 639 424	15 134 898	16 464 171	13 768 208	16 577 734	13 390 192	-378 016
5	Vides aizsardzība	1 634 473	1 480 026	3 050 767	2 448 316	2 505 074	2 504 174	55 858
6	Pašvaldības teritoriju un mājokļu apsaimniekošana	2 583 430	2 516 444	3 602 888	3 569 800	2 987 303	2 876 680	-693 120
7	Veselība	195 207	171 540	210 103	176 186	133 345	102 560	-73 626
8	Atpūta, kultūra un reliģija	4 621 796	4 560 451	5 108 919	5 011 935	5 422 420	5 260 942	249 007
9	Izglītība	22 853 914	21 971 161	25 292 813	24 218 462	29 730 443	28 005 909	3 787 447
10	Sociālā aizsardzība	5 152 912	4 519 998	5 231 852	4 600 745	4 699 076	4 399 786	-200 959
<b>II</b>	<b>Finansēšana</b>	<b>5 117 972</b>	<b>5 117 972</b>	<b>2 996 767</b>	<b>2 983 570</b>	<b>9 378 547</b>	<b>9 378 545</b>	<b>6 394 975</b>
F40020000	Aizņēmumu atmaksa	4 555 732	4 555 732	2 357 507	2 344 309	8 929 930	8 929 928	6 585 619
F50010000	Akcijas un cita līdzdalība komersantu pašu kapitālā	562 240	562 240	639 261	639 261	448 617	448 617	-190 644
	<i>SIA "Jelgavas pilsētas slimnīca"</i>	308 905	308 905	0	0	71 144	71 144	71 144
	<i>SIA "Zemgales Olimpiskais centrs"</i>	128 805	128 805	376 029	376 029	334 787	334 787	-41 242
	<i>SIA "Jelgavas komunālie pakalpojumi"</i>	0	0	0	0	-	-	-
	<i>SIA "Jelgavas poliklīnika"</i>	124 530	124 530	21 343	21 343	-	-	-21 343
	<i>SIA "Medicīnas sabiedrība "OPTIMA 1"</i>	0	0	28 457	28 457	42 686	42 686	14 229
	<i>SIA "Jelgavas ūdens"</i>	0	0	213 431	213 431	-	-	-213 431
<b>III</b>	<b>PAVISAM PAMATBUDŽETA IZDEVUMI (I+II)</b>	<b>69 800 598</b>	<b>54 172 672</b>	<b>70 985 673</b>	<b>65 593 945</b>	<b>80 668 010</b>	<b>74 937 056</b>	<b>9 343 111</b>
	<b>SPECIĀLAIS BUDŽETS</b>							
	Dabas resursu nodoklis	54 802	54 587	52 268	42 884	135 501	128 502	85 618
	Mērķdotācija pašvaldību autoceļu (ielu) fondiem	740 036	720 709	865 395	865 319	1 094 374	1 016 571	151 252
	Mērķdotācija pašvaldībām pasažieru regulārajiem pārvadājumiem ar autobusiem	504 439	504 439	430 840	430 840	428 444	419 855	-10 985
	Akcijas un cita līdzdalība komersantu pašu kapitālā	0	0	30 966	30 966	-	-	-30 966

							-	
	Ieņēmumu pārsniegums pār izdevumiem	0	0	11 537	0	372	-	-
<b>IV</b>	<b>Kopā speciālā budžeta izdevumi</b>	<b>1 304 277</b>	<b>1 279 735</b>	<b>1 391 005</b>	<b>1 370 009</b>	<b>1 658 691</b>	<b>1 564 928</b>	<b>194 919</b>
<b>V</b>	<b>Ziedojumu un dāvinājumu izdevumi</b>	131 954	38 597	226 922	164 162	184 903	103 815	-60 347
	t.sk. Ieņēmumu pārsniegums pār izdevumiem	-	-	-	-	17	-	-
<b>VI</b>	<b>PAVISAM SPECIĀLĀ BUDŽETA UN ZIEDOJUMU UN DĀVINĀJUMU IZDEVUMI (IV + V)</b>	<b>1 436 231</b>	<b>1 318 332</b>	<b>1 617 928</b>	<b>1 534 172</b>	<b>1 843 594</b>	<b>1 668 743</b>	<b>134 571</b>
	<b>PAVISAM KONSOLIDĒTĀ BUDŽETA IZDEVUMI (III + VI)</b>	<b>71 236 829</b>	<b>65 491 004</b>	<b>72 603 601</b>	<b>67 128 117</b>	<b>82 511 604</b>	<b>76 605 799</b>	<b>9 477 682</b>

Avots: Jelgavas pilsētas pašvaldības informācija





Latvijas Republika

## Jelgavas pilsētas dome

Lielā iela 11, Jelgava, LV 3001, tālrunis: 63005531, 63005538, fakss: 63029059

### LĒMUMS

Jelgavā

30.04.2015.

Nr. 5/1

#### JELGAVAS PILSĒTAS PAŠVALDĪBAS 2014.GADA PĀRSKATA APSTIPRINĀŠANA

(ziņo I.Škutāne)

**Atklāti balsojot ar 15 balsīm PAR** – I.Jakovels, S.Stoļarovs, S.Šalājevs, J.Bacāns, V.Grigorjevs, V.Ļevčenko, R.Vectirāne, M.Buškevics, A.Garančs, D.Olte, A.Rāviņš, A.Rublis, A.Tomašūns, J.Strods, R.Šlegelmilhs, **PRET**- nav, **ATTURAS** – nav,

Saskaņā ar Latvijas Republikas likuma „Par pašvaldībām” 21.panta pirmās daļas 2.punktu, likuma “Par budžetu un finanšu vadību” 30.panta pirmo daļu, likumu ”Par grāmatvedību” un Ministru kabineta 15.10.2013. noteikumiem Nr.1115 ”Gada pārskata sagatavošanas kārtība”,

#### JELGAVAS PILSĒTAS DOME NOLEMJ:

Apstiprināt Jelgavas pilsētas pašvaldības 2014.gada pārskatu (pielikumā).

Domes priekšsēdētājs

A.Rāviņš

Jelgavā 2015.gada 30.aprīlī

# SIA REVIDENTS UN GRĀMATVEDIS

SIA "Revidents un grāmatvedis". Zvērīnātu revidentu komercsabiedrības licence Nr. 30. Vienotais reģistrācijas numurs 40003402878.  
Juridiskā adrese: Rīga, Lībažu ielā 14, LV-1002. Tālr. 67220449, mob. 29222562, fakss 67233038, e-pasts: s.vilcane2@gmail.com

## NEATKARĪGU REVIDENTU ZIŅOJUMS Rīgā

22.04.2015.

Nr. 238

**Jelgavas pilsētas pašvaldībai**

### **Ziņojums par konsolidēto finanšu pārskatu**

Mēs esam veikuši *Jelgavas pilsētas pašvaldības* (turpmāk tekstā „Pašvaldība”) 2014.gada konsolidētā finanšu pārskata revīziju. Revidētais konsolidētais 2014.gada finanšu pārskats ietver:

- 2014.gada 31.decembra pārskatu par Pašvaldības finansiālo stāvokli – veidlapa Nr.1 "Balance"
- 2014.gada pārskatu par Pašvaldības darbības finansiālajiem rezultātiem – veidlapa Nr.4-3
- Pašvaldības pašu kapitāla (neto aktīva) izmaiņu pārskatu par 2014.gadu – veidlapa Nr.4-1
- Pašvaldības naudas plūsmas pārskatu par 2014 .gadu – veidlapa Nr.2-NP
- konsolidētā finanšu pārskata pielikumus, kas noteikti Latvijas Republikas Ministru kabineta 2013.gada 15.oktobra noteikumu Nr. 1115 „Gada pārskata sagatavošanas kārtība” 4.5. punktā, grāmatvedības uzskaites pamatprincipu aprakstu, finanšu pārskata skaidrojumu.

Šis konsolidētais finanšu pārskats ir sagatavots, apvienojot Pašvaldības struktūrvienību finanšu pārskatus, kā norādīts konsolidētā finanšu pārskata pielikumā. Pašvaldības radniecīgās sabiedrības nav konsolidētajā finanšu pārskatā.

#### Vadības atbildība par konsolidētā finanšu pārskata sagatavošanu

Vadība ir atbildīga par šī konsolidētā finanšu pārskata sagatavošanu un tajā sniegtās informācijas patiesu atspoguļošanu saskaņā ar Latvijas Republikas Ministru kabineta 2013.gada 15.oktobra noteikumu Nr. 1115 „Gada pārskata sagatavošanas kārtība” nosacījumiem, kā arī par tādu iekšējo kontroli, kādu vadība uzskata par nepieciešamu, lai nodrošinātu konsolidētā finanšu pārskata, kas nesatur ne krāpšanas, ne kļūdu izraisītas būtiskas neatbilstības, sagatavošanu.

#### Revidentu atbildība

Mēs esam atbildīgi par atzinumu, ko, pamatojoties uz mūsu veikto revīziju, izsakām par šo konsolidēto finanšu pārskatu. Mēs veicām revīziju saskaņā ar Starptautiskajiem revīzijas standartiem. Šie standarti nosaka, ka mums jāievēro ētikas prasības un jāplāno un jāveic revīzija tā, lai iegūtu pietiekamu pārliecību par to, ka konsolidētajā finanšu pārskatā nav būtisku neatbilstību.

Revīzija ietver procedūras, kas tiek veiktas, lai iegūtu revīzijas pierādījumus par konsolidētajā finanšu pārskatā uzrādītajām summām un atklāto informāciju. Procedūras tiek izvēlētas, pamatojoties uz revidentu profesionālu vērtējumu, ieskaitot krāpšanas vai kļūdu izraisītu būtisku neatbilstību riska novērtējumu finanšu pārskatā. Veicot šo riska novērtējumu, revidenti ņem vērā iekšējo kontroli, kas izveidota, lai nodrošinātu konsolidētā finanšu pārskata sagatavošanu un tajā sniegtās informācijas patiesu atspoguļošanu, ar mērķi noteikt apstākļiem piemērotas revīzijas procedūras, bet nevis lai izteiktu atzinumu par kontroles efektivitāti. Revīzija ietver arī pielietoto grāmatvedības uzskaites principu un vadības veikto grāmatvedības aplēšu pamatotības izvērtējumu, kā arī konsolidētā finanšu pārskata vispārējā izklāsta izvērtējumu.

Uzskatām, ka mūsu iegūtie revīzijas pierādījumi ir pietiekami un atbilstoši mūsu revidentu atzinuma izteikšanai.

**Atzinums**

Mūsaprāt, iepriekš minētais konsolidētais finanšu pārskats sniedz patiesu un skaidru priekšstatu par *Jelgavas pilsētas pašvaldības* finansiālo stāvokli 2014.gada 31.decembrī, kā arī par tās darbības finanšu rezultātiem un naudas plūsmām 2014.gadā, saskaņā ar Latvijas Republikas Ministru kabineta 2013.gada 15.oktobra noteikumu Nr. 1115. „Gada pārskata sagatavošanas kārtība” nosacījumiem.

**Ziņojums par citu juridisko un regulējošo prasību izpildi**

Mēs esam iepazinušies arī ar vadības ziņojumu par 2014.gadu, kas atspoguļots konsolidētā gada pārskata sadaļā Vadības ziņojums - ZINO, un neesam atklājuši būtiskas neatbilstības starp šajā vadības ziņojumā un 2014. gada konsolidētajā finanšu pārskatā atspoguļoto finanšu informāciju.

SIA "Revidents un grāmatvedis"  
Licence Nr. 30

Sandra Vilcāne  
Valdes locekle  
Zvērinātas revidentes  
Sertifikāts Nr.30



Sandra Vilcāne, t. 29222562

[s.vilcane2@gmail.com](mailto:s.vilcane2@gmail.com)

Jelgavas pilsētas pašvaldības aizņēmumi, euro

4.pielikums

Nr. p.k.	Aizdevējs	Mērķis	Līguma parakstīšanas datums	Atmaksas termiņš	Valūta	Aizņēmuma līguma summa	Pārskata perioda sākumā	Gads	Darījumi (+,-)		Pārskata perioda beigās
									palielinājums (+)	samazinājums (-)	
1	2	3	4	5	6	7	9	8	10	11	12
1	Valsts kase	Siltumapgādes rehabilitācijai	19.03.2013	05.05.2027	EUR	5 443 738	5 443 738	2 012	0	0	5 443 738
							5 443 738	2 013	0	1 423	5 442 315
							5 442 315	2 014	0	403 134	5 039 181
2	Valsts kase	SIA Jelgavas autobusu parks-pamatkapitāla palielināšanai pilsētas satiksmes autobusu iegādei	20.12.2005	20.12.2015	EUR	836 464	477 985	2 012	0	238 985	239 000
							239 000	2 013	0	0	239 000
							239 000	2 014	0	119 493	119 507
3	Valsts kase	Pilsētas ielu rekonstrukcijai	20.12.2005	20.12.2015	EUR	177 148	101 234	2 012	0	25 304	75 930
							75 930	2 013	0	25 304	50 626
							50 626	2 014	0	25 304	25 322
4	Valsts kase	Projekts "Drošais ceļš uz skolu"	20.12.2005	20.12.2015	EUR	392 585	110 450	2 012	0	0	110 450
							110 450	2 013	0	0	110 450
							110 450	2 014	0	54 370	56 080
7	Valsts kase	Pilsētas satiksmes autobusu iegādei	22.02.2011	20.01.2016	EUR	1 132 852	917 066	2 012	0	431 575	485 491
							485 491	2 013	0	0	485 491
							485 491	2 014	0	215 787	269 704
8	Valsts kase	A/S Latvenergo apgaismojuma elektrotīklu iegādei	22.02.2011	20.01.2016	EUR	57 932	46 896	2 012	0	22 071	24 825
							24 825	2 013	0	0	24 825
							24 825	2 014	0	11 036	13 789
9	Valsts kase	4.vidusskolas piebūves projektēšanai	22.02.2011	20.01.2016	EUR	72 232	58 469	2 012	0	13 762	44 707
							44 707	2 013	0	13 762	30 945
							30 945	2 014	0	13 761	17 184
10	Valsts kase	Valsts ģimnāzijas dabas zinātņu kabinetu renovācijai	22.02.2011	20.01.2016	EUR	139 138	112 633	2 012	0	26 505	86 128
							86 128	2 013	0	26 505	59 623
							59 623	2 014	0	26 505	33 118
11	Valsts kase	Trīsvienības baznīcas torņa rekonstrukcijai	22.02.2011	20.01.2016	EUR	33 984	27 508	2 012	0	6 477	21 031
							21 031	2 013	0	6 477	14 554
							14 554	2 014	0	6 477	8 077

Nr. p.k.	Aizdevējs	Mērķis	Līguma parakstīšanas datums	Atmaksas termiņš	Valūta	Aizņēmuma līguma summa	Pārskata perioda sākumā	Gads	Darījumi (+,-)		Pārskata perioda beigās
									palielinājums (+)	samazinājums (-)	
12	Valsts kase	INTERREG projekta "Pārrobežu sadarbības iniciatīva krīzes vadības sistēmas izveidei Latvijas un Lietuvas kaimiņu reģionā" finansēšanai	22.02.2011	20.12.2013	EUR	93 006	30 993	2 012	0	30 993	0
							0	2 013	0	0	0
							0	2 014	0	0	0
13	Valsts kase	PHARE projekta "Satiksmes drošība pie skolām" finansēšanai	22.02.2011	20.01.2016	EUR	37 947	30 718	2 012	0	7 228	23 490
							23 490	2 013	0	7 228	16 262
							16 262	2 014	0	7 228	9 034
14	Valsts kase	Stāvlaukuma izbūvei iekškvartālā pie Domes, Pulkveža O.Kalpaka ielas, Svētes ielas rekonstrukcijai	2013.03.19	2021.03.20	EUR	620 227	812 937	2 012	0	191 287	621 650
							621 650	2 013	0	1 423	620 227
							620 227	2 014	0	1 420	618 807
15	Valsts kase	ERAF projekta "Sociālās aprūpes institūciju infrastruktūras un aprīkojuma uzlabošana" finansēšanai	22.02.2011	20.01.2016	EUR	41 830	33 861	2 012	0	7 967	25 894
							25 894	2 013	0	7 968	17 926
							17 926	2 014	0	7 968	9 958
16	Valsts kase	Pilsētas slimnīcas operāciju bloka remontam. Dienas centra cilvēkiem ar īpašām vajadzībām remontam	22.02.2011	20.01.2016	EUR	309 065	250 193	2 012	0	58 873	191 320
							191 320	2 013	0	58 873	132 447
							132 447	2 014	0	58 873	73 574
17	Valsts kase	Peldu ielas 2.kārtas izbūvei. Ūdensvada un elektroapgādes būvniecībai	19.03.2013	20.03.2021	EUR	528 555	693 056	2 012	0	163 078	529 978
							529 978	2 013	0	1 423	528 555
							528 555	2 014	0	72 902	455 653
19	Valsts kase	INTERREG projekta "Vienotās lietus ūdens sistēmas izveide" un Kohēzijas fonda projekta "Zemgales reģiona sadzīves atkritumu poligona projektēšana un būvniecība" finansēšanai	19.03.2013	20.03.2022	EUR	754 991	960 454	2 012	0	205 463	754 991
							754 991	2 013	0	1 423	753 568
							753 568	2 014	0	91 343	662 225

Nr. p.k.	Aizdevējs	Mērķis	Līguma parakstīšanas datums	Atmaksas termiņš	Valūta	Aizņēmuma līguma summa	Pārskata perioda sākumā	Gads	Darījumi (+,-)		Pārskata perioda beigās
									palielinājums (+)	samazinājums (-)	
20	Valsts kase	Pilsētas infrastruktūras objektu rekonstrukcijai un izbūvei	19.03.2013	20.03.2022	EUR	907 593	889 721	2 012	0	169 606	720 115
							720 115	2 013	0	1 423	718 692
							718 692	2 014	0	87 113	631 579
21	Valsts kase	Pašvaldības iestāžu ēku remontiem	19.03.2013	20.03.2022	EUR	1 734 805	2 066 903	2 012	0	330 675	1 736 228
							1 736 228	2 013	0	1 423	1 734 805
							1 734 805	2 014	0	1 420	1 733 385
22	Valsts kase	Pilsētas ielu izbūvei, renovācijai un remontiem	19.03.2013	20.03.2022	EUR	3 463 801	4 125 436	2 012	0	660 212	3 465 224
							3 465 224	2 013	0	1 423	3 463 801
							3 463 801	2 014	0	1 420	3 462 381
23	Valsts kase	SIA Jelgavas pilsētas slimnīca, SIA Jelgavas neatliekamās medicīniskās palīdzības stacija-pamatkapitāla palielināšanai.	21.06.2007	20.01.2017	EUR	384 955	277 955	2 012	0	53 500	224 455
							224 455	2 013	0	53 500	170 955
							170 955	2 014	0	53 500	117 455
24	Valsts kase	SIA Zemgales Olimpiskais centrs - pamatkapitāla palielināšanai	21.06.2007	20.03.2022.	EUR	1 547 885	1 121 024	2 012	0	213 431	907 593
							907 593	2 013	0	1 423	906 170
							906 170	2 014	0	109 840	796 330
25	Valsts kase	Jelgavas 4.vidusskolas piebūves celtniecībai, projekta Jelgavas 6.vidusskolas, 1.sanatorijas ēku energoefektivitātes paaugstināšanai	19.03.2013	20.03.2027	EUR	2 963 664	3 284 067	2 012	0	320 403	2 963 664
							2 963 664	2 013	0	1 423	2 962 241
							2 962 241	2 014	0	223 567	2 738 674
26	Valsts kase	Pamatkapitāla palielināšanai SIA "Jelgavas poliklīnikai", SIA "Zemgales Olimpiskais centrs"	19.03.2013	20.03.2027	EUR	4 539 311	5 030 054	2 012	0	490 743	4 539 311
							4 539 311	2 013	0	1 423	4 537 888
							4 537 888	2 014	0	1 420	4 536 468
27	Valsts kase	Projekta "Biznesa inkubatora izveide" finansēšanai	22.02.2011	20.02.2022	EUR	55 091	61 050	2 012	0	5 959	55 091
							55 091	2 013	0	5 959	49 132
							49 132	2 014	0	5 959	43 173

Nr. p.k.	Aizdevējs	Mērķis	Līguma parakstīšanas datums	Atmaksas termiņš	Valūta	Aizņēmuma līguma summa	Pārskata perioda sākumā	Gads	Darījumi (+,-)		Pārskata perioda beigās
									palielinājums (+)	samazinājums (-)	
28	Valsts kase	Pilsētas ielu un infrastruktūras objektu izbūvei un renovācijai	19.03.2013	20.03.2027	EUR	5 020 748	5 563 534	2 012	0	542 786	5 020 748
							5 020 748	2 013	0	1 423	5 019 325
							5 019 325	2 014	0	1 420	5 017 905
29	Valsts kase	Dzīvojamā fonda iegādei	22.02.2011	20.02.2022	EUR	367 297	407 008	2 012	0	39 710	367 298
							367 298	2 013	0	39 710	327 588
							327 588	2 014	0	39 710	287 878
30	Valsts kase	EEZ un Norvēģijas vadības finanšu instrumentu projekta "Publiskās partnerības ieviešana Jelgavas ielu apsaimniekošanā" finansēšanai	22.02.2011	20.06.2022	EUR	238 543	263 654	2 012	0	25 111	238 543
							238 543	2 013	0	25 111	213 432
							213 432	2 014	0	25 111	188 321
31	Valsts kase	EEZ un Norvēģijas vadības finanšu instrumentu projekta "Daudzfunkcionālā centra izveide bērniem ar īpašām vajadzībām" finansēšanai	22.02.2011	20.06.2022	EUR	269 492	297 864	2 012	0	28 372	269 492
							269 492	2 013	0	28 372	241 120
							241 120	2 014	0	28 372	212 748
32	Valsts kase	Kalnciema ceļa un Tērvetes ielas seguma atjaunošanai	22.02.2011	20.09.2027	EUR	876 419	966 310	2 012	0	89 891	876 419
							876 419	2 013	0	1 423	874 996
							874 996	2 014	0	63 636	811 360
33	Valsts kase	Luksofora uzstādīšanai Raiņa un Akadēmijas ielu krustojumā un O.Kalpaka ielu krustojumā	22.02.2011	20.06.2022	EUR	87 194	96 373	2 012	0	9 180	87 193
							87 193	2 013	0	9 180	78 013
							78 013	2 014	0	9 180	68 833
34	Valsts kase	Latvijas -Lietuvas pārrobežu sadarbības programmas projekta "Atraktīvu un pieejamu muzeju attīstību Zemgalē un Ziemeļlietuvā " finansēšanai	2011.02.16	2023.04.20	EUR	215 078	225 321	2 012	0	10 242	215 079
							215 079	2 013	0	20 484	194 595
							194 595	2 014	0	20 484	174 111
35	Valsts kase	Projekta "Energoefektīva un saskaņota darbība	16.02.2011	20.04.2023	EUR	64 700	70 609	2 012	0	3 209	67 400
							67 400	2 013	0	6 420	60 980

Nr. p.k.	Aizdevējs	Mērķis	Līguma parakstīšanas datums	Atmaksas termiņš	Valūta	Aizņēmuma līguma summa	Pārskata perioda sākumā	Gads	Darījumi (+,-)		Pārskata perioda beigās
									palielinājums (+)	samazinājums (-)	
		pilsētas attīstībā" finansēšanai					<b>60 980</b>	<b>2 014</b>	0	6 420	<b>54 560</b>
36	Valsts kase	Projekta "Pārrobežu sadarbības iniciatīva riska vadības sistēmas veidošanai Latvijas un Lietuvas kaimiņu reģionos" finansēšanai	16.02.2011	20.05.2023	EUR	241 621	<b>253 128</b>	<b>2 012</b>	0	11 508	<b>241 620</b>
							<b>241 620</b>	<b>2 013</b>	0	23 016	<b>218 604</b>
							<b>218 604</b>	<b>2 014</b>	0	23 016	<b>195 588</b>
37	Valsts kase	Projekta "4.vidusskolas piebūves celtniecība" finansēšanai	19.03.2013	20.09.2028	EUR	993 545	<b>1 039 757</b>	<b>2 012</b>	0	46 212	<b>993 545</b>
							<b>993 545</b>	<b>2 013</b>	0	1 423	<b>992 122</b>
							<b>992 122</b>	<b>2 014</b>	0	67 262	<b>924 860</b>
38	Valsts kase	ELGF projekta "Lielupes gultnes tīrīšana un Lielupes labā krasta aizsargdambja posmā no dzelzceļa tilta līdz Rīgas ielai atjaunošana" finansēšanai	16.02.2011	20.07.2023	EUR	337 719	<b>353 427</b>	<b>2 012</b>	0	15 708	<b>337 719</b>
							<b>337 719</b>	<b>2 013</b>	0	31 417	<b>306 302</b>
							<b>306 302</b>	<b>2 014</b>	0	31 417	<b>274 885</b>
39	Valsts kase	ERAF projekta "Transporta un inženierkomunikāciju infrastruktūras izveide izglītības, veselības aprūpes un uzņēmējdarbības attīstības nodrošināšanai Jelgavas pilsētā" finansēšanai	16.02.2011	20.07.2023	EUR	452 006	<b>473 030</b>	<b>2 012</b>	0	21 024	<b>452 006</b>
							<b>452 006</b>	<b>2 013</b>	0	42 049	<b>409 957</b>
							<b>409 957</b>	<b>2 014</b>	0	42 048	<b>367 909</b>
40	Valsts kase	ERAF projekta "Transporta infrastruktūras sakārtošana pilsētas centrā un apkārtējo teritoriju sasniedzamības uzlabošana" finansēšanai	16.02.2011	20.04.2023	EUR	403 086	<b>422 283</b>	<b>2 012</b>	0	19 197	<b>403 086</b>
							<b>403 086</b>	<b>2 013</b>	0	38 395	<b>364 691</b>
							<b>364 691</b>	<b>2 014</b>	0	38 394	<b>326 297</b>
41	Valsts kase	Reģiona nozīmes tūrisma un kultūrizglītības centra izveide Jelgavā	16.02.2011	20.04.2023	EUR	359 487	<b>376 607</b>	<b>2 012</b>	0	17 120	<b>359 487</b>
							<b>359 487</b>	<b>2 013</b>	0	34 240	<b>325 247</b>
							<b>325 247</b>	<b>2 014</b>	0	34 240	<b>291 007</b>



Nr. p.k.	Aizdevējs	Mērķis	Līguma parakstīšanas datums	Atmaksas termiņš	Valūta	Aizņēmuma līguma summa	Pārskata perioda sākumā	Gads	Darījumi (+,-)		Pārskata perioda beigās
									palielinājums (+)	samazinājums (-)	
42	Valsts kase	Pārrobežu sadarbības projekta "Atraktīvu un pieejamu muzeju attīstība Zemgalē un Ziemeļlietuvā" finansēšanai	14.01.2011.	20.03.2024	EUR	76 266	76 266	2 012	0	0	76 266
							76 266	2 013	0	6 784	69 482
							69 482	2 014	0	6 784	62 698
43	Valsts kase	Pārrobežu sadarbības projekta "Pārrobežu sadarbības iniciatīva riska vadības sistēmas veidošanai Latvijas un Lietuvas kaimiņu reģionos II kārtā" finansēšanai	25.03.2010	20.03.2024	EUR	250 209	250 209	2 012	0	0	250 209
							250 209	2 013	0	22 242	227 967
							227 967	2 014	0	22 242	205 725
44	Valsts kase	ERAF projekta "Satiksmes drošības uzlabošana Rūpniecības - Atmodas ielas posmā, Jelgavā" finansēšanai	25.04.2012	20.03.2024	EUR	158 629	158 630	2 012	0	0	158 630
							158 630	2 013	0	14 104	144 526
							144 526	2 014	0	14 104	130 422
45	Valsts kase	Pārrobežu sadarbības projekta "Sadarbība mācību programmu kvalitātes uzlabošanai" finansēšanai	25.04.2012	20.03.2024	EUR	107 926	107 927	2 012	0	0	107 927
							107 927	2 013	0	9 596	98 331
							98 331	2 014	0	9 596	88 735
46	Valsts kase	ERAF projekta "Transporta infrastruktūras sakārtošana pilsētas centra un apkārtējo teritoriju " finansēšanai, sasniedzamības uzlabošanai	12.01.2011	20.03.2024	EUR	369 102	369 102	2 012	0	0	369 102
							369 102	2 013	0	32 811	336 291
							336 291	2 014	0	32 812	303 479
47	Valsts kase	ERAF projekta "Dobeles šosejas rekonstrukcija Jelgavas pilsētā" finansēšanai	14.01.2011	20.03.2024	EUR	560 800	560 800	2 012	0	0	560 800
							560 800	2 013	0	49 852	510 948
							510 948	2 014	0	49 852	461 096

Nr. p.k.	Aizdevējs	Mērķis	Līguma parakstīšanas datums	Atmaksas termiņš	Valūta	Aizņēmuma līguma summa	Pārskata perioda sākumā	Gads	Darījumi (+,-)		Pārskata perioda beigās
									palielinājums (+)	samazinājums (-)	
48	Valsts kase	Projekta "Energoefektīva un saskaņota darbība pilsētas attīstībā" finansēšanai	29.07.2010	20.03.2024	EUR	115 462	115 462	2 012	0	0	115 462
							115 462	2 013	0	10 268	105 194
							105 194	2 014	0	10 267	94 927
49	Valsts kase	Projekta "Ā.Alunāna memoriālā muzeja pakalpojumu dažādošana un koka ēkas restaurācija" finansēšanai	25.04.2012	20.03.2024	EUR	296 888	296 888	2 012	0	0	296 888
							296 888	2 013	0	26 392	270 496
							270 496	2 014	0	26 391	244 105
50	Valsts kase	ELGF projekta "Lielupes gultnes tīrīšana un Lielupes labā krasta aizsargdambja posmā no dzelzceļa tilta līdz Rīgas ielai atjaunošana" finansēšanai	19.03.2013	20.03.2029	EUR	600 458	600 458	2 012	0	0	600 458
							600 458	2 013	0	1 423	599 035
							599 035	2 014	0	39 283	559 752
51	Valsts kase	ERAF projekta "Reģiona nozīmes tūrisma un kultūrizglītības centra izveide Jelgavā" finansēšanai	19.03.2013	20.03.2029	EUR	779 950	779 950	2 012	0	0	779 950
							779 950	2 013	0	1 423	778 527
							778 527	2 014	0	51 053	727 474
52	Valsts kase	ERAF projekta "Jelgavas vecpilsētas atjaunošana un pielāgošana tūrisma attīstībai" finansēšanai	21.02.2011	20.03.2024	EUR	238 646	238 646	2 012	0	0	238 646
							238 646	2 013	0	21 212	217 434
							217 434	2 014	0	21 212	196 222
53	Valsts kase	ERAF projekta "Jelgavas pilsētas speciālo izglītības iestāžu infrastruktūras sakārtošana" finansēšanai	25.04.2012	20.03.2024	EUR	183 149	183 149	2 012	0	0	183 149
							183 149	2 013	0	16 283	166 866
							166 866	2 014	0	16 284	150 582
54	Valsts kase	ERAF projekta "Kvalitatīvai dabaszinātņu apguvei atbilstošas materiālās bāzes nodrošināšanas Jelgavas pilsētas izglītības iestādēs" finansēšanai	25.04.2012	20.03.2024	EUR	140 213	140 213	2 012	0	0	140 213
							140 213	2 013	0	12 464	127 749
							127 749	2 014	0	12 464	115 285

Nr. p.k.	Aizdevējs	Mērķis	Līguma parakstīšanas datums	Atmaksas termiņš	Valūta	Aizņēmuma līguma summa	Pārskata perioda sākumā	Gads	Darījumi (+,-)		Pārskata perioda beigās
									palielinājums (+)	samazinājums (-)	
55	Valsts kase	Klimatu pārmaiņu finanšu instrumentu projekta "Ergoefektivitātes paaugstināšana Jelgavas pilsētas pašvaldības izglītības iestāžu ēkās" finansēšanai	19.03.2013	20.03.2029	EUR	562 231	562 231	2 012	0	0	562 231
							562 231	2 013	0	6 415	555 816
							555 816	2 014	0	36 448	519 368
56	Valsts kase	ERAF projekta "Jelgavas pašvaldības pirmsskolas izglītības iestādes Pulkveža Brieža ielā 23a rekonstrukcija" finansēšanai	24.09.2010	20.03.2024	EUR	506 634	506 634	2 012	0	0	506 634
							506 634	2 013	0	45 037	461 597
							461 597	2 014	0	45 036	416 561
57	Valsts kase	ERAF projekta "Raiņa, Lielās, Čakstes ielu rekonstrukcijas projekta izstrāde" finansēšanai	12.01.2011	20.05.2024	EUR	33 093	35 458	2 012	0	2 365	33 093
							33 093	2 013	0	0	33 093
							33 093	2 014	0	3 153	29 940
58	Valsts kase	ERAF projekta "Dobeles šosejas rekonstrukcija Jelgavas pilsētā" finansēšanai	19.03.2013	20.09.2029	EUR	3 304 012	3 304 012	2 012	0	0	3 304 012
							3 304 012	2 013	0	1 423	3 302 589
							3 302 589	2 014	0	209 686	3 092 903
59	Valsts kase	ERAF projekta "Mācību aprīkojuma modernizācija un infrastruktūras uzlabošana Amatu vidusskolā" finansēšanai	16.02.2011	20.09.2024	EUR	313 032	313 032	2 012	0	0	313 032
							313 032	2 013	0	13 913	299 119
							299 119	2 014	0	27 826	271 293
60	Valsts kase	ERAF projekta "Sociālās dzīvojamās mājas siltumnoturības uzlabošanas pasākumi" finansēšanai	02.05.2011	20.04.2025	EUR	178 582	178 582	2 012	0	0	178 582
							178 582	2 013	0	109 326	69 256
							69 256	2 014	0	1 925	67 331
61	Valsts kase	Pārrobežu sadarbības projekta "Zinātnes un ražošanas veidošana Jelgavā un Šauļos" finansēšanai	08.01.2013	23.12.2013	EUR	23 896	13 029	2 012	9 797	0	22 826
							22 826	2 013	1 070	23 896	0
							0	2 014	0		0

Nr. p.k.	Aizdevējs	Mērķis	Līguma parakstīšanas datums	Atmaksas termiņš	Valūta	Aizņēmuma līguma summa	Pārskata perioda sākumā	Gads	Darījumi (+,-)		Pārskata perioda beigās
									palielinājums (+)	samazinājums (-)	
62	Valsts kase	Pārrobežu sadarbības projekta "Šauļu un Jelgavas pilsētas pašvaldību sadarbība kultūras un sporta dzīves pilnveidošanā" finansēšanai	08.01.2013	20.04.2025	EUR	75 805	74 288	2 012	1 517	0	75 805
							75 805	2 013	0	0	75 805
							75 805	2 014	0	5 049	70 756
63	Valsts kase	Pārrobežu sadarbības projekta "Radošo industriju attīstība Latvijas un Lietuvas pierobežas reģionā" finansēšanai	13.05.2011	20.04.2025	EUR	62 714	62 714	2 012	0	0	62 714
							62 714	2 013	0	39 035	23 679
							23 679	2 014	0	0	23 679
64	Valsts kase	ELGF projekta "Melioratīvās sistēmas rekonstrukcija cukura rūpnīcas restrukturizācijas skartajās teritorijās Jelgavas pilsētā" finansēšanai	11.01.2012	20.04.2025	EUR	912 733	912 733	2 012	0	0	912 733
							912 733	2 013	0	0	912 733
							912 733	2 014	0	60 849	851 884
65	Valsts kase	KPI projekta "Ergoefektivitātes paaugstināšana Jelgavas Amatu vidusskolā" finansēšanai	23.08.2011	20.04.2025	EUR	156 219	156 219	2 012	0	0	156 219
							156 219	2 013	0	0	156 219
							156 219	2 014	0	10 416	145 803
66	Valsts kase	ERAF projekta "Mācību aprīkojuma uzlabošana Jelgavas Amatu vidusskolā" finansēšanai	12.11.2013	20.04.2025	EUR	142 227	142 227	2 012	0	0	142 227
							142 227	2 013	0	0	142 227
							142 227	2 014	0	6 451	135 776
67	Valsts kase	Projekta "Ergoefektīva un saskaņota darbība pilsētas attīstībā" finansēšanai	08.01.2013	20.04.2025	EUR	29 054	19 622	2 012	9 432	0	29 054
							29 054	2 013	0	0	29 054
							29 054	2 014	0	1 923	27 131

Nr. p.k.	Aizdevējs	Mērķis	Līguma parakstīšanas datums	Atmaksas termiņš	Valūta	Aizņēmuma līguma summa	Pārskata perioda sākumā	Gads	Darījumi (+,-)		Pārskata perioda beigās
									palielinājums (+)	samazinājums (-)	
68	Valsts kase	Latvijas - Lietuvas pārrobežu sadarbības programmas projekta "Radošo industriju attīstība Latvijas un Lietuvas pierobežas reģionā" finansēšanai	20.03.2012	20.03.2026	EUR	28 920	0	2 012	28 920	0	28 920
							28 920	2 013	0	0	28 920
							28 920	2014	0	0	28 920
69	Valsts kase	Latvijas - Lietuvas pārrobežu sadarbības programmas projekta "Glābšanas komandas izveide plūdu situāciju novēršanai Latvijas un Lietuvas pierobežas reģionā" finansēšanai	20.06.2012	20.06.2026	EUR	28 457	0	2 012	2 829	0	2 829
							2 829	2 013	24 775		27 604
							27 604	2 014	854	2 704	25 754
70	Valsts kase	Latvijas - Lietuvas pārrobežu sadarbības programmas projekta "Ekoloģisko avāriju likvidēšana un vides piesārņojuma mazināšana Lielupes baseina teritorijā" finansēšanai	13.07.2012	20.07.2026	EUR	151 600	0	2 012	2 879	0	2 879
							2 879	2 013	113 782	4 629	112 032
							112 032	2 014	34 938	0	146 970
71	Valsts kase	Latvijas - Lietuvas pārrobežu sadarbības programmas projekta "Veseli jaunieši" finansēšanai	10.07.2012	20.07.2026	EUR	48 917	0	2 012	33 640	0	33 640
							33 640	2 013	15 278	27 974	20 944
							20 944	2 014	0	11 363	9 581
72	Valsts kase	Centrālās Baltijas jūras reģiona pārrobežu sadarbības programmas projekta "Centrālbaltijas velotīkls" finansēšanai	31.08.2012	20.08.2026	EUR	51 017	0	2 012	7 385	0	7 385
							7 385	2 013	49 786	6 154	51 017
							51 017	2 014	0	19 830	31 187

Nr. p.k.	Aizdevējs	Mērķis	Līguma parakstīšanas datums	Atmaksas termiņš	Valūta	Aizņēmuma līguma summa	Pārskata perioda sākumā	Gads	Darījumi (+,-)		Pārskata perioda beigās
									palielinājums (+)	samazinājums (-)	
73	Valsts kase	ERAF projekta "Lietuvas šosejas rekonstrukcija posmā no Miera ielas līdz Rūpniecības ielai" finansēšanai	25.09.2012	20.09.2026	EUR	2 517 986	0	2 012	106 594	0	106 594
							106 594	2 013	3 357 904	946 513	2 517 985
							2 517 985	2 014	0	471 548	2 046 437
74	Valsts kase	ERAF projekta "Hidrotehnisko būvju rekonstrukcija plūdu draudu risku novēršanai Kalnciema ceļa - Loka maģistrāles rajonā, Jelgavā" finansēšanai	06.09.2012	20.08.2026	EUR	278 883	0	2 012	278 883	0	278 883
							278 883	2 013	0	56 903	221 980
							221 980	2 014	0	0	221 980
75	Valsts kase	ERAF projekta "Ielu infrastruktūras un Driksas upes krastmalas sakārtošana" finansēšanai	04.10.2012	20.09.2026	EUR	8 466 401	0	2 012	2 826 431	0	2 826 431
							2 826 431	2 013	5 639 970	0	8 466 401
							8 466 401	2 014	0	2 323 200	6 143 201
76	Valsts kase	ERAF projekta "Pasta salas labiekārtošana un upju kā tūrisma un aktīvās atpūtas produkta veidošana Jelgavā" finansēšanai	16.11.2012	20.11.2026	EUR	351 454	0	2 012	15 396	0	15 396
							15 396	2 013	252 955	147 526	120 825
							120 825	2014	83 103		203 928
77	Valsts kase	Projekta "PII (Skautu iela 1a, Jelgava) iegāde" finansēšanai	08.05.2013	20.05.2033	EUR	115 822	0	2 013	115 822	0	115 822
							115 822	2 014	0	5 897	109 925
78	Valsts kase	ERAF projekta "Jelgavas pilsētas pašvaldības PII "Vārpiņa" rekonstrukcija un energoefektivitātes paaugstināšana" finansēšanai	10.07.2013	20.07.2033	EUR	202 300	0	2 013	202 300	56 603	145 697
							145 697	2 014	0	43 331	102 366
79	Valsts kase	Projekta "Vides izpratnes veicināšana Jelgavas un Šauļu pilsētās" finansēšanai	27.11.2013	20.07.2033	EUR	836 737	0	2 013	438 494	0	438 494
							438 494	2 014	397 524	387 425	448 593

Nr. p.k.	Aizdevējs	Mērķis	Līguma parakstīšanas datums	Atmaksas termiņš	Valūta	Aizņēmuma līguma summa	Pārskata perioda sākumā	Gads	Darījumi (+,-)		Pārskata perioda beigās
									palielinājums (+)	samazinājums (-)	
80	Valsts kase	Projekta "Siltumnīcefektu gāzu emisiju samazināšana Jelgavas pilsētas pašvaldības publisko teritoriju apgaismojuma infrastruktūrā, otrā kārtā" finansēšanai	27.08.2013	20.08.2033	EUR	375 728	0	2 013	375 728	111 644	264 084
							264 084	2 014	0	0	264 084
81	Valsts kase	Projekta "Jelgavas pilsētas pašvaldības PII Ganību ielā 66, Jelgavā, II kārtas rekonstrukcijas darbi" finansēšanai	27.08.2013	20.08.2033	EUR	284 574	0	2 013	284 574	0	284 574
							284 574	2 014	0	0	284 574
82	Valsts kase	ERAF projekta "Pasta salas labiekārtošana un upju kā tūrisma un aktīvās atpūtas produkta veidošana Jelgavā" finansēšanai	27.11.2013	20.11.2033	EUR	2 912 956	0	2 013	120 434	0	120 434
							120 434	2 014	2 431 591	679 837	1 872 188
83	Valsts kase	Projekta "Jelgavas pilsētas pašvaldības pirmsskolas izglītības iestādes Ganību ielā 66, Jelgavā otrās kārtas rekonstrukcijas darbi" īstenošanai	28.01.2014.	20.02.2034	EUR	1 167 204	0	2 014	1 166 021	0	1 166 021
84	Valsts kase	ERAF projekta "Jāņa kolektora rekonstrukcija plūdu draudu novēršanai un samazināšanai Jelgavā" īstenošanai	2014.03.13	2034.03.20	EUR	1 010 444	0	2 014	828 990	653 021	175 969
85	Valsts kase	ERAF projekta "Jelgavas pilsētas pašvaldības pirmsskolas izglītības iestādes Ganību ielā 66, Jelgavā pirmā kārtā" īstenošanai	2014.07.02	2034.03.20	EUR	1 617 743	0	2 014	1 579 221	495 122	1 084 099

Nr. p.k.	Aizdevējs	Mērķis	Līguma parakstīšanas datums	Atmaksas termiņš	Valūta	Aizņēmuma līguma summa	Pārskata perioda sākumā	Gads	Darījumi (+,-)		Pārskata perioda beigās
									palielinājums (+)	samazinājums (-)	
86	Valsts kase	ERAF projekta "Transporta infrastruktūras izbūve industriālo teritoriju attīstības nodrošināšanai Jelgavā" īstenošanai	2014.05.22	2034.05.20	EUR	459 603	0	2 014	459 603	10 070	449 533
87	Valsts kase	Latvijas-Lietuvas pārrobežu sadarbības programmas projekta "Ekoloģisko avāriju likvidēšana un vides piesārņojuma mazināšana Lielupes baseina teritorijā" īstenošanai	2014.05.22	2034.05.22	EUR	76 765	0	2 014	76 765	11 499	65 266
88	Valsts kase	ERAF projekta "Satiksmes termināla apkalpošanai nepieciešamās ielu infrastruktūras izbūve Jelgavā" īstenošanai	2014.05.25	2034.05.20	EUR	6 577 048	0	2 014	3 432 256	1 063 426	2 368 830
89	Valsts kase	Projekta "Jelgavas pilsētas pašvaldības pirmsskolas izglītības iestādes "Rotaļa" rekonstrukcija" īstenošanai	2014.07.15	2034.06.20	EUR	561 890	0	2 014	561 890	0	561 890
90	Valsts kase	Projekta "Jelgavas pilsētas pašvaldības pirmsskolas izglītības iestādes Skautu ielā 1A, Jelgavā rekonstrukcija" īstenošanai	2014.07.31	2034.07.20	EUR	947 597	0	2 014	483 802	0	483 802
91	Valsts kase	Prioritārā investīciju projekta "Jelgavas kultūras nama jumta remonts" īstenošanai	2014.08.19	2034.08.20	EUR	200 000	0	2 014	177 632	0	177 632



Nr. p.k.	Aizdevējs	Mērķis	Līguma parakstīšanas datums	Atmaksas termiņš	Valūta	Aizņēmuma līguma summa	Pārskata perioda sākumā	Gads	Darījumi (+,-)		Pārskata perioda beigās
									palielinājums (+)	samazinājums (-)	
92	Valsts kase	KPFI projekta "Kompleksi risinājumi siltumnīcefekta gāzu emisijas samazināšanai Jelgavas 1. internātpamatskolā" īstenošanai	2014.09.12	2034.09.20	EUR	219 400	0	2 014	219 400	0	219 400
93	Valsts kase	Projekta "Jelgavas 1. internātpamatskolas rekonstrukcijas darbi" īstenošanai	2014.09.12	2034.09.20	EUR	658 464	0	2 014	455 656	0	455 656
94	Valsts kase	Lietuvas šosejas posms no Viskaļu ielas līdz pilsētas robežai	2014.11.21	2034.11.20	EUR	401 001	0	2 014	401 001	0	401 001
<b>Kopā</b>						<b>76 922 575</b>	47 931 787	2 012	3 323 703	4 555 732	46 699 758
							46 699 758	2 013	10 992 872	2 344 314	55 348 316
							55 348 316	2 014	12 790 247	8 929 929	59 208 634