

**Apstiprināts:**

Jelgavas pilsētas domes  
2016.gada 30.jūnija sēdē  
(lēmums Nr.7/1)

# JELGAVAS PILSĒTAS PAŠVALDĪBAS

## 2015.GADA

# PUBLISKAIS PĀRSKATS

Jelgavas pilsētas dome  
Adrese: Lielā iela 11, Jelgava, LV-3001  
Tālrunis: 63005522  
Fakss: 63029059  
E-pasts: [dome@dome.jelgava.lv](mailto:dome@dome.jelgava.lv)  
Mājas lapa: [www.jelgava.lv](http://www.jelgava.lv)

## SATURS

<b>1. JELGAVAS PILSĒTAS RAKSTUROJUMS.....</b>	<b>5</b>
1.1. IEDZĪVOTĀJI.....	5
1.2. NODARBINĀTĪBA .....	7
1.3. EKONOMIKA.....	9
<b>2. PAMATINFORMĀCIJA PAR JELGAVAS PILSĒTAS PAŠVALDĪBU.....</b>	<b>14</b>
2.1. PĀRVALDE, PERSONĀLS, PASĀKUMI PAŠVALDĪBAS VADĪBAS UN DARBĪBAS UZLABOŠANAI.....	14
2.2. PAŠVALDĪBAS KAPITĀLA VĒRTĪBA UN PAREDZĒTĀS IZMAIŅAS .....	17
2.3. PAŠVALDĪBAS NEKUSTAMĀ ĪPAŠUMA NOVĒRTĒJUMS .....	22
<b>3. TERITORIJAS ATTĪSTĪBAS PLĀNOŠANA, ĪSTENOŠANA UN UZRAUDZĪBA.....</b>	<b>25</b>
3.1. ATTĪSTĪBAS PLĀNOŠANA, IEPRIEKŠĒJĀ UN KĀRTĒJĀ GADĀ PLĀNOTIE PASĀKUMI PLĀNOŠANAS DOKUMENTU ĪSTENOŠANAI .....	25
3.2. BŪVNICĪBAS PROCESA UZRAUDZĪBA.....	26
3.3. INVESTĪCIJAS .....	30
<b>4. PAŠVALDĪBAS BUDŽETS .....</b>	<b>34</b>
4.1. JELGAVAS PILSĒTAS PAŠVALDĪBAS BUDŽETA IEŅĒMUMI.....	34
4.2. JELGAVAS PILSĒTAS PAŠVALDĪBAS KONSOLIDĒTĀ BUDŽETA IZDEVUMU IZPILDE .....	36
4.3. JELGAVAS PILSĒTAS FINANŠU SAISTĪBAS UN GARANTIJAS .....	39
<b>5. KOMUNIKĀCIJA AR SABIEDRĪBU.....</b>	<b>41</b>
5.1. VEIKTIE PASĀKUMI SABIEDRĪBAS INFORMĒŠANAI UN IZGLĪTOŠANAI .....	41
5.2. PASĀKUMI SABIEDRĪBAS VIEDOKĻA IZZINĀŠANAI .....	43
5.3. PAŠVALDĪBAS LĪDZDALĪBA SADARBĪBAS PROJEKTOS, BIEDRĪBĀS, NODIBINĀJUMOS.....	44
<b>6. PAŠVALDĪBAS STRUKTŪRVIENĪBAS .....</b>	<b>47</b>
6.1. PILSĒTSAIMNIECĪBA .....	47
6.2. SOCIĀLĀ PALĪDZĪBA UN SOCIĀLIE PAKALPOJUMI.....	50
6.3. IZGLĪTĪBA.....	54
6.3.1. PIRMSSKOLAS IZGLĪTĪBAS IESTĀDES.....	54
6.3.2. VISPĀRĒJĀ PAMATIZGLĪTĪBA UN VISPĀRĒJĀ VIDĒJĀ IZGLĪTĪBA .....	56
6.3.3. PEDAGOĢISKO DARBINIEKU IZGLĪTĪBA .....	58
6.3.4. PROFESIONĀLĀ IZGLĪTĪBA .....	59
6.3.5. PROFESIONĀLĀS IEVIRZES IZGLĪTĪBA.....	60
6.3.6. INTEREŠU IZGLĪTĪBA .....	60
6.3.7. ZEMGALES REĢIONA KOMPETENČU ATTĪSTĪBAS CENTRS.....	61
6.4. BĒRNU TIESĪBU AIZSARDZĪBA .....	63
6.5. KULTŪRA .....	64
6.6. ĢEDERTA ELIASA JELGAVAS VĒSTURES UN MĀKSLAS MUZEJS .....	67
6.7. JELGAVAS REĢIONĀLAIS TŪRISMA CENTRS .....	67
6.8. JELGAVAS ZINĀTNISKĀ BIBLIOTĒKA .....	69
6.9. SPORTS.....	70
6.10. SABIEDRISKĀ KĀRTĪBA UN DROŠĪBA .....	71
6.11. CIVILSTĀVOKĻA AKTU REGISTRĀCIJA .....	72
6.12. SABIEDRĪBAS INTEGRĀCIJA .....	73
<b>7. 2016.GADĀ PLĀNOTIE PASĀKUMI.....</b>	<b>74</b>
<b>PIELIKUMI .....</b>	<b>80</b>
1.pielikums	
1.tabula „Jelgavas pilsētas pašvaldības budžeta ieņēmumu plāns un izpilde laika periodā no 2013.- 2015.gadam, euro”	
2.tabula „Jelgavas pilsētas pašvaldības budžeta izdevumu plāns un izpilde laika periodā no 2013.- 2015.gadam, euro”	
2.pielikums - Jelgavas pilsētas domes 2016.gada 28.aprīļa lēmums Nr.4/1 "Jelgavas pilsētas pašvaldības 2015.gada pārskata apstiprināšana"	
3.pielikums - Neatkarīgu revidentu ziņojums par 2015.gada finanšu pārskatu	
4.pielikums - Jelgavas pilsētas pašvaldības aizņēmumi 2013.-2015.g., euro	

## **Cienījamie Jelgavas pilsētas pašvaldības 2015.gada publiskā pārskata lasītāji!**

Šodien valsts stabilitāte ir atkarīga no mūsu paaudzes, un es esmu pārliecināts, ka ikviens no mums ir ieguldījis savu spēku un prasmes Latvijas valsts un Jelgavas pilsētas ekonomiskajā un politiskajā izaugsmē. Jelgavnieki kopējās valsts attīstības kontekstā ir ieguldījuši daudz darba un pūļu - uzņēmējdarbībā, infrastruktūras attīstībā, izglītībā un kultūrā. Tomēr, nenoliedzami, pilsētas uzņēmumu ekonomisko kapacitāti 2015.gadā ir ietekmējuši globāli notikumi Eiropā un Krievijas-Ukrainas krīze. Tās ir lietas, kuras nevaram ietekmēt un kuras grūti prognozēt. Arī mūsu pilsētā saistībā ar šiem faktoriem 2015.gadā samazinājās darba vietu un pilsētā nodarbināto jelgavnieku skaits, kā arī apstrādes rūpniecības produkcijas apgrozījuma apjoms, īpaši - piena pārstrādes rūpniecībā. Samazinājušies realizācijas apjomi arī citām lauksaimniecības izejvielām, produktiem un pārtikas precēm.

Vienmēr esmu uzskatījis, ka pamats valsts un pilsētas ekonomiskajai attīstībai ir ražošanas un inovāciju attīstība. Tas dod jaunas darba vietas un privātā sektora finanšu investīciju piesaisti, īpaši tādās nozarēs kā apstrādes rūpniecība ar augstu pievienoto vērtību. Jelgavā ir radīti priekšnoteikumi, lai atbalstītu investoru ienākšanu, veicinātu uzņēmējdarbību. Pilsētā veiksmīgi darbojas radoši un uz eksportu orientēti uzņēmumi, tomēr, manuprāt, lai palielinātu mūsu uzņēmumu konkurētspēju, absolūti ir nepieciešama daudz aktīvāka uzņēmējdarbības un zinātnes mijiedarbība. Jelgavas ekonomiskās konkurētspējas uzlabošanai neapgūtais potenciāls ir uzņēmēju un universitātes mācībspēku sadarbība komercizpētē, ar mērķi ražot produktu. Inovāciju radīšana un pielietošana uzņēmējdarbībā ir šodienas konkurētspējas un izdzīvošanas jautājums. Jelgavas biznesa inkubatora pieredze liecina, ka zinātnieku un praktiķu sadarbība nes teicamus rezultātus - bezpilota lidmašīnas, ekoloģiskā bērnu pārtika, organiskā kosmētika, būvmateriālu testēšana - tie ir produkti, kas nes pasaulē Jelgavas un Latvijas vārdu. Jāstiprina inovāciju sistēma un jāveicina mijiedarbība starp uzņēmējdarbību, zinātni un izglītību. Gribētos redzēt lielāku abpusēju zinātnieku un ražotāju ieinteresētību un uzticību, mērķtiecīgu iesaisti komercpētījumu veikšanā un ražošanas veicināšanā. Tādēļ pašvaldība darīs visu iespējamo, lai sadarbības partnerus stimulētu un ieinteresētu kopīgu ideju ģenerēšanā un realizācijā. Mūsu iespējas ir tikai kopsadarbībā.

Biznesa žurnāls "Forbes", izvērtējot Eiropas nākotnes pilsētas astoņu kritēriju grupā, ir atzinis, ka Jelgava 2015.gadā bija biznesam perspektīvākā pilsēta visā Baltijas reģionā. Tas ir mūsu kapitāls un potenciāls globālajā konkurencē, jo to, kā attīstās viena vai otra teritorija, vairs nenosaka tikai valsts politika vai ģeogrāfiskā atrašanās vieta, bet pilsētas spēja piesaistīt investīcijas, uz kvalitāti orientēta infrastruktūra, uz panākumiem un inovāciju orientēta visu līmeņu izglītība.

Mēs dzīvojam zināšanu un informācijas laikmetā, kas no sabiedrības prasa spēju piemēroties jaunajam, mainīties, saskatīt perspektīvas un ieviest inovācijas ikdienā. Tas ir Jelgavas spēks, kas jāizmanto. Investoriem ir interesanta mūsu pilsēta, tādēļ ir jāmeklē risinājumi citām problēmām. Pilsētā darbojas 7 lielie, 54 vidējie, 220 mazie uzņēmumi un 3042 mikrouzņēmumi. Ikviens savas kompetences un darbības ietvaros saskaras ar kvalificēta darbaspēka trūkumu. Bezdarbs 2015.gada decembrī bija 7%, Jelgavā strādājošo skaits samazinās, krasi ir jūtams kvalificēta darbaspēka trūkums un salīdzinoši zemais atalgojums pilsētā. Tas ir zemāks nekā vidēji valstī un viens no zemākajiem lielo pilsētu grupā. Pašvaldība uzņēmējiem palīdz risināt darbinieku, kvalifikācijas un prasmju pilnveidošanas jautājumus, tomēr darba samaksas problēmas privātajā uzņēmējdarbības laukā atrisināt nevar.

Svarīgs priekšnosacījums pilsētas attīstībā ir investīcijas infrastruktūrā. Kā jau vairākkārt esmu minējis, pašvaldības galvenais uzdevums ir izveidot pilsētā atvērtu un sakārtotu vidi, kas ir pievilcīga investoram, iedzīvotājam un viesim. Latvijas Prezidentūras laikā 2015.gada februāra sākumā Eiropas lielākie darba devēji tika iepazīstināti ar Jelgavu kā labās prakses piemēru pašvaldības un uzņēmēju sadarbībai, ražošanas un inovāciju īstenošanai Latvijā. Tas ir augsts novērtējums mūsu pilsētai.

Jelgava pēdējos gados ir realizējusi nozīmīgus infrastruktūras projektus, kas ieņēmuši stabili vietu mūsu ikdienā. Protams, ka mēs neapstāsimies pie paveiktā, jo esam uzstādījuši

stratēģiski lielus mērķus - Ziemeļu tilta un apvedceļa izbūvi, Jelgavas lidlauka darbības atjaunošanu un loģistikas centra izveidi u.c. Jauna infrastruktūra, jaunas biznesa iespējas un jauna pakāpe pilsētas izaugsmei - Jelgavas pilsētas ilgtermiņa attīstības stratēģija viennozīmīgi ir vērsta uz iedzīvotājiem labvēlīgas ekonomiskās un sociālās vides attīstību, dzīves kvalitātes uzlabošanu, tādēļ visas iespējamās investīcijas ieguldām tieši cilvēkā - sākot no dzimšanas līdz pat senioriem. Pēdējos sešos gados starp Latvijas lielajām pilsētām Jelgavai ir labākie dabiskā pieauguma rādītāji. Pievilcīga vide, darba vietas, sakārtota ikdiena, bērnudārzs, skola, kultūras pasākumi, sociālā atbalsta programma, interešu izglītība visām vecumu grupām – mēs visi kopā esam ieinteresēti nodrošināt pilsētā līdzsvarotu attīstību.

2015.gads Jelgavai pagāja 750 gadu zīmē. Tas bija vēsturisks laiks, un mums tā bija vienreizēja iespēja būt notikumu veidotājiem. Paldies ikvienam, kurš, liekot darbu pie darba, radīja svētkus savai pilsētai, tomēr gribu uzsvērt - ar jubilejas gada sasniegumiem nekas nebeidzas. Tas ir jauna darba cēliena un izaicinājumu sākums – strādāsim kopā!

Jelgavas pilsētas domes priekšsēdētājs Andris Rāviņš

# 1. JELGAVAS PILSĒTAS RAKSTUROJUMS

## 1.1. IEDZĪVOTĀJI

Saskaņā ar Centrālās statistikas pārvaldes datiem 2015.gadā Jelgavas pilsētas iedzīvotāju skaits samazinājās par 135 cilvēkiem un uz 01.01.2016. bija 57 045 cilvēki. 2015.gadā Jelgavā bija dzimis 681 cilvēks (2014.gadā – 723), miruši 769 cilvēki (2014.gadā – 678), dabiskais pieaugums pilsētā bija negatīvs – -88 cilvēki (2014.gadā pozitīvs – 45). Pēc Pilsonības un migrācijas lietu pārvaldes datiem iedzīvotāju skaits Jelgavā ir lielāks – pilsētā kā dzīvesvietā uz 01.01.2016. deklarēti 61 623 iedzīvotāji.

Iedzīvotāju skaits Jelgavā, gada sākumā

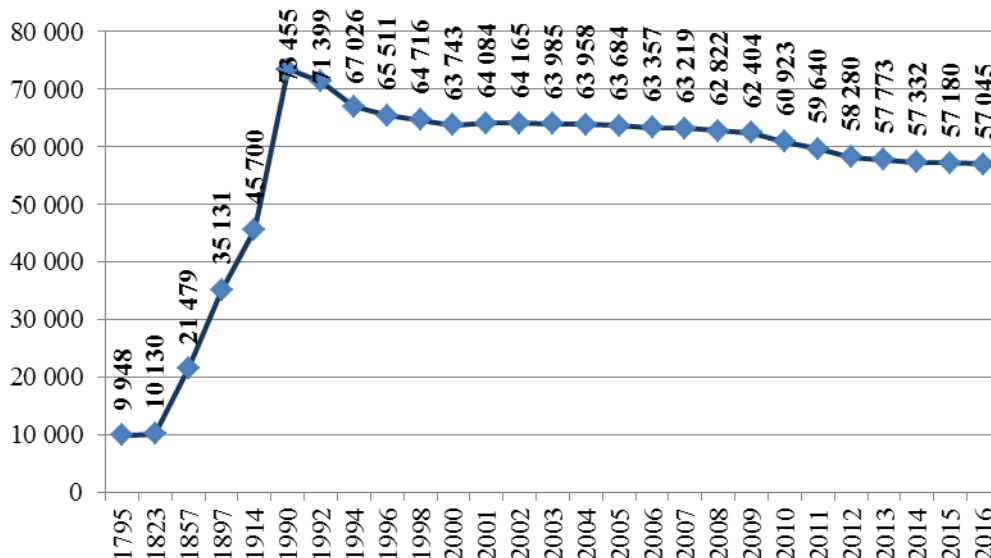

Avots: Centrālā statistikas pārvalde

Jelgavas iedzīvotāju etniskais sastāvs praktiski ir nemainīgs – lielāko īpatsvaru veido latvieši - ~60%, krievi - ~26% un baltkrievi - 5,5%. Latviešu īpatsvars ar katru gadu nedaudz palielinās – 2016.gada sākumā, salīdzinot ar 2015.gada sākumu, latviešu īpatsvars ir palielinājies par 0,4 procentpunktiem.

Pastāvīgo iedzīvotāju etniskais sastāvs Jelgavā 2016.gada sākumā, %

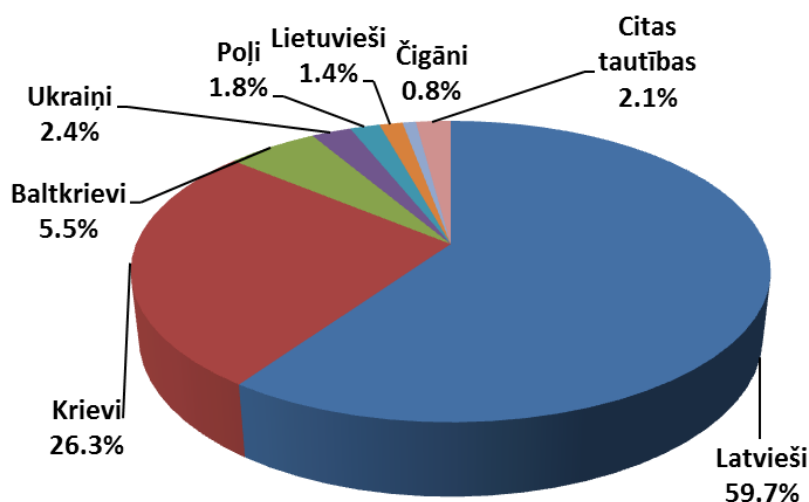

Avots: Centrālā statistikas pārvalde

Uz 01.01.2016. Jelgavā bija 34 879 iedzīvotāji darbspējas vecumā jeb 61,1% (Latvijā – 61,5%), 9790 jeb 17,2% - līdz darbspējas vecumam (Latvijā – 15,3%), 12 376 jeb 21,7% - virs darbspējas vecuma (Latvijā – 23,2%). Tāpat kā Latvijā kopumā, darbspējas vecuma iedzīvotāju īpatsvars Jelgavā ar katru gadu samazinās, bet iedzīvotāju īpatsvars līdz un virs darbspējas vecuma – palielinās. Līdz ar to pieaug demogrāfiskā slodze - bērnu un pensijas vecuma iedzīvotāju attiecība pret darbspējas vecuma iedzīvotājiem - 2016.gada sākumā pilsētā sasniedzot 636 (2015.gada sākumā – 618, 2014.gada sākumā – 596) darbspējas vecumu nesasniegušās un pārsniegušās personas vidēji uz 1000 personām darbspējas vecumā (Latvijā vidēji – 636). Saglabājoties šādai tendencei ilgtermiņā, pieaugs iedzīvotāju vidējais vecums un iedzīvotāju virs darbspējas vecuma skaits, radot papildus slodzi pilsētas sociālajam budžetam. Turklāt, sabiedrības novecošanās, samazinoties darbspējas vecuma iedzīvotāju skaitam, var negatīvi ietekmēt arī tautsaimniecības izaugsmes potenciālu.

**Jelgavas iedzīvotāju vecumstruktūra gada sākumā, %**

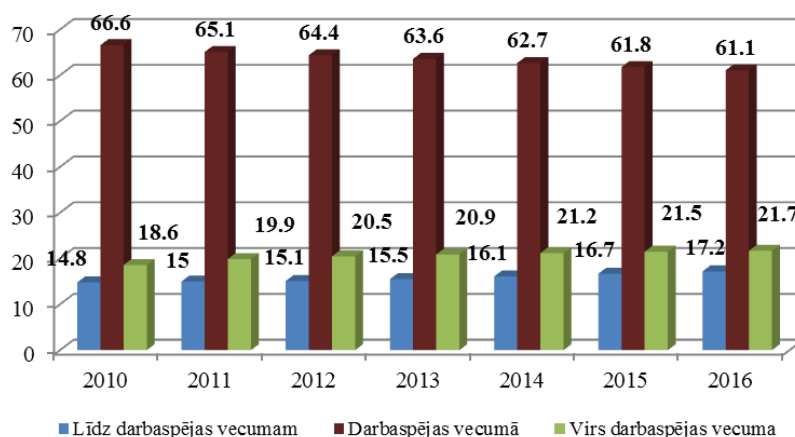

Avots: Centrālā statistikas pārvalde

Migrācijas saldo Jelgavā 2015.gadā bija negatīvs – -47 cilvēki, taču, salīdzinot ar 2014.gadu (-197 cilvēki), rādītājs ir uzlabojies, turklāt, salīdzinot ar citām republikas pilsētām, Jelgavai ir vislabākais rādītājs (2014.gadā Jelgava bija trešajā vietā aiz Jūrmalas un Valmieras). Latvijā kopumā migrācijas saldo 2015.gadā palielinājās – -10 640 cilvēki, salīdzinot ar -8652 cilvēkiem 2014.gadā.

**Iedzīvotāju migrācijas saldo Latvijas astoņās lielajās pilsētās laika periodā no 2010.-2015.g.**

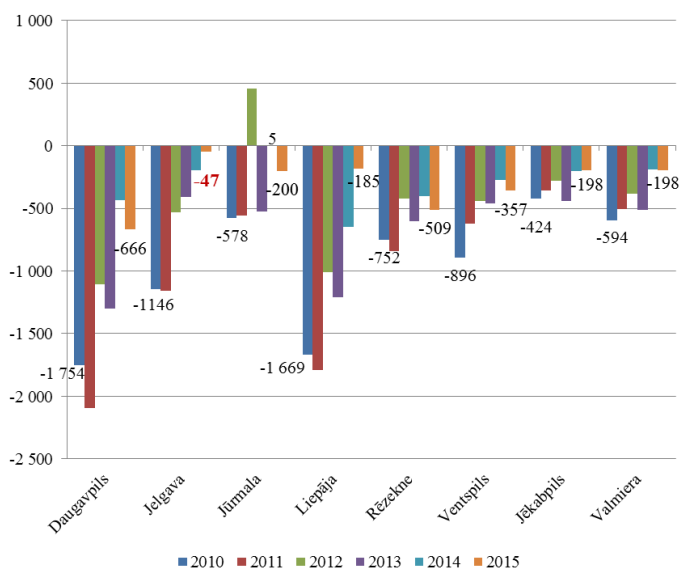

Avots: LR Centrālā statistikas pārvalde

## 1.2. NODARBINĀTĪBA

Saskaņā ar Valsts ieņēmumu dienesta datiem samazinās pilsētā strādājošo skaits - pie 1618 Jelgavas darba devējiem 2015.gadā strādāja 21 467 darba ņēmēji - strādājošo skaits, salīdzinot ar 2014.gadu, ir samazinājies par 317 cilvēkiem jeb 1,5%, salīdzinot ar 2009.gadu, samazinājums ir par 9,3%, salīdzinot ar 2007.gadu – par 35%. Šī tendence apliecina – Jelgavā ir nepietiekams darba vietu skaits.

Jelgavā strādājošo skaits 2007.-2015.g.

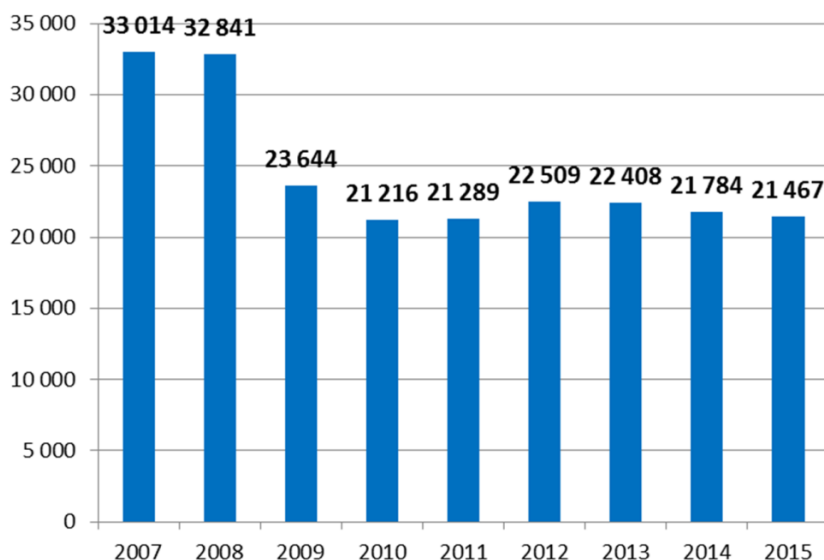

Avots: Valsts ieņēmumu dienesta dati

Vislielāko Jelgavā strādājošo īpatsvaru veidoja jelgavnieki – 54,6% no kopējā strādājošo skaita jeb 11 714 strādājošie, darba vietas pilsētā bija atraduši arī rīdzinieki – 7,4% un apkārtējo novadu iedzīvotāji: 16,4% – Jelgavas novadā, 4,8% – Ozolnieku novadā un 2,5% - Dobeles novadā deklarētie.

2015.gadā Jelgavā strādājošie pēc dzīves vietām

Darba ņēmēja deklarētā dzīves vieta	Darba ņēmēju skaits
Rīga	1 590
Olaines novads	141
<b>Jelgava</b>	<b>11 714</b>
Jelgavas novads	3 514
Ozolnieku novads	1 024
Dobeles novads	530
tajā skaitā Dobeles	209
Tērvetes novads	147
Auces novads	131
Bauskas novads	221
tajā skaitā Bauska	72
Jūrmala	144
Tukuma novads	117
Citas teritorijas	1913
<b>Kopā</b>	<b>21 467</b>

Avots: Valsts ieņēmumu dienesta dati

2015.gadā kopējais darba ņēmēju jelgavnieku skaits bija 31 280, kas ir par 203 cilvēkiem jeb 0,6% mazāk nekā 2014.gadā. Rīgā darba vietas bija atraduši 12 035 Jelgavas iedzīvotāji (2014.gadā – 12 212).

Bezdarba līmenis Jelgavā 2015.gada laikā svārstījās no 6,9% janvārī līdz 7,3% decembrī, vidēji Latvijā tas bija augstāks – no 9% janvārī līdz 8,7% decembrī. 2015.gada beigās Nodarbinātības valsts dienesta bezdarbnieku uzskaitē bija 1925 Jelgavas iedzīvotāji - par 3,7% jeb 68 cilvēkiem vairāk nekā 2014.gada beigās.

**Reģistrētais bezdarbnieku skaits un bezdarba līmenis 2015.gadā, %**

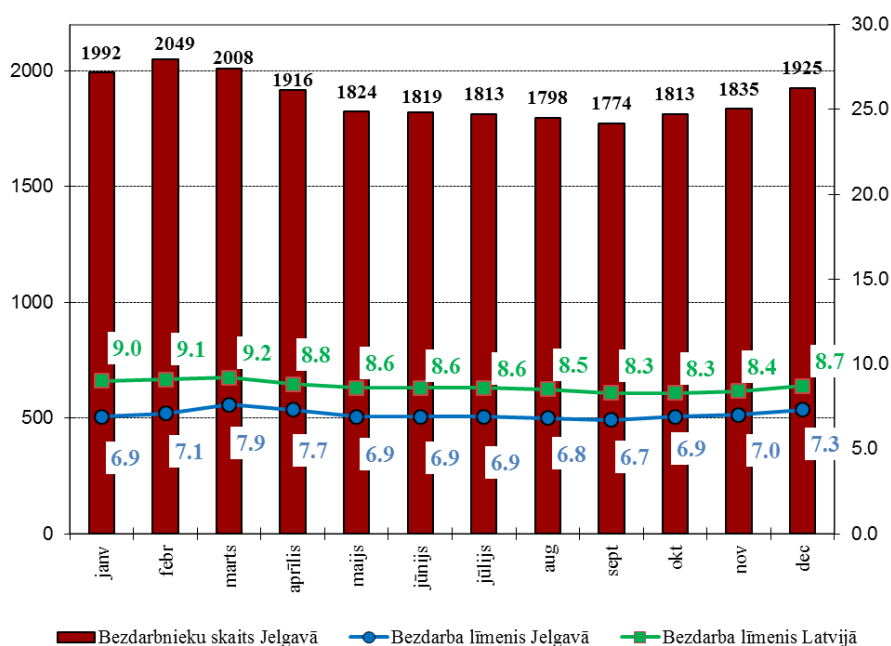

Avots: Nodarbinātības valsts aģentūras dati

2007.-2008.gadā vidējais bezdarba līmenis gadā Jelgavā bija zem 5%, taču sākoties ekonomiskai krīzei, tas strauji palielinājās, 2010.gadā sasniedzot 12,2% vidēji gadā. Pakāpeniska ekonomisko aktivitāšu palielināšanās pozitīvi ietekmēja situāciju darba tirgū – pieauga nodarbinātība un samazinājās krīzes izraisītais augstais bezdarbs. 2015.gadā vidējais bezdarba līmenis gadā Jelgavā bija 7%, kas ir zemāks nekā vidēji Latvijā, taču par 0,1 procentpunktu augstāks nekā pilsētas 2014.gada vidējais rādītājs.

**Bezdarba līmenis Jelgavā un Latvijā vidēji gadā, % (2004.-2015.g.)**

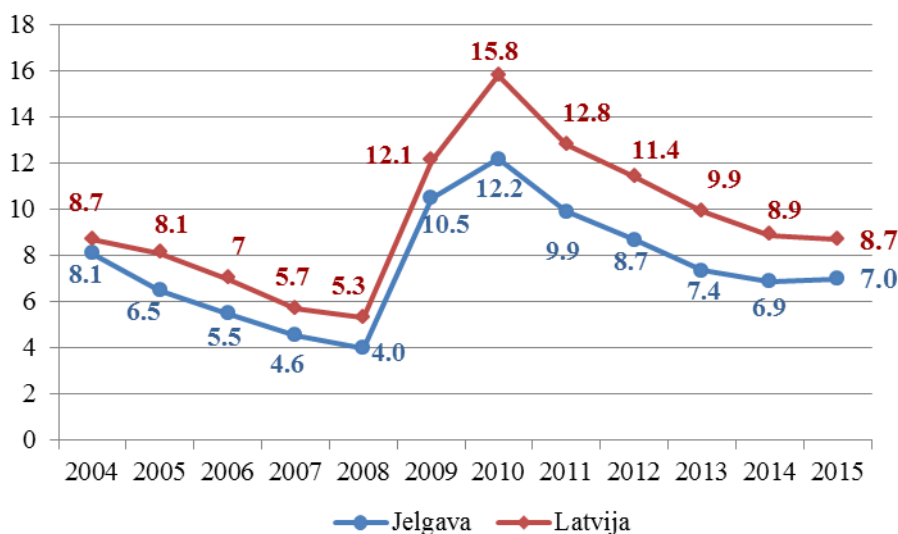

Avots: Nodarbinātības valsts aģentūras dati



### 1.3. EKONOMIKA

Saskaņā ar SIA “Lursoft” datiem 2015.gadā Jelgavas pilsētā tika reģistrēti 285 jauni uzņēmumi, t.sk. 15 individuālie komersanti, 267 SIA, 2 pilnsabiedrības, 1 kooperatīvā sabiedrība, likvidēti – 183 uzņēmumi. Salīdzinot ar 2014.gadu, reģistrēto uzņēmumu skaits ir samazinājies par 5,7% jeb 17 uzņēmumiem, likvidēto uzņēmumu skaits ir pieaudzis par ~4% jeb 7 uzņēmumiem. 2016.gada maija beigās pilsētā bija 4469 reģistrētie un nelikvidētie uzņēmumi. Jelgava ir Zemgales ekonomikas centrs - 2015.gadā no visiem Zemgales reģionā reģistrētajiem uzņēmumiem 29% atrodas Jelgavas pilsētā.

#### Laika periodā no 2007.-2015.gadam reģistrēto un likvidēto uzņēmumu skaits Jelgavā un Zemgalē

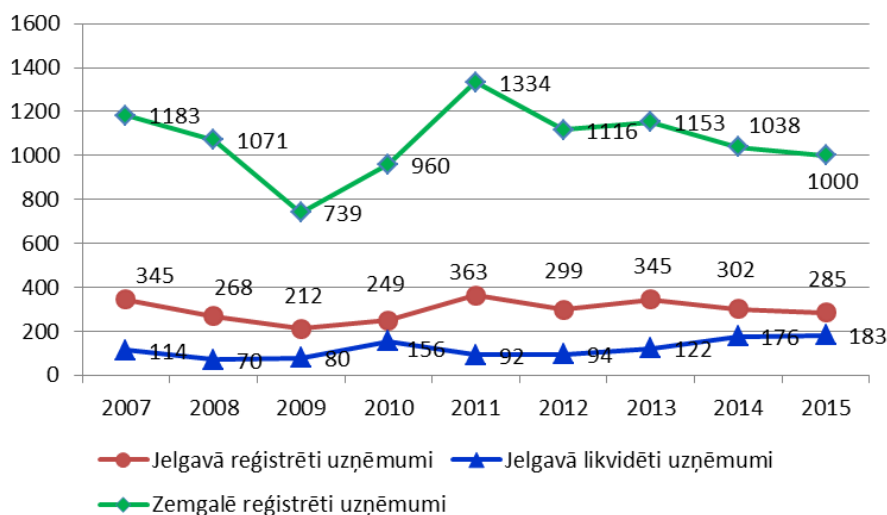

Avots: SIA „Lursoft” datu bāze

Jelgavā darbojās 3822 ekonomiski aktīvās statistikas vienības, vislielāko īpatsvaru veido tirgus sektora komercsabiedrības – 51,7% un pašnodarbinātās personas – 32,9%, individuālie komersanti ir 7,2%. Ārpus tirgus sektora statistikas vienības – fondi, nodibinājumi, biedrības, valsts budžeta iestādes, pašvaldību budžeta iestādes un komercsabiedrības ārpus tirgus sektora veido 7,8% no ekonomiski aktīvajiem uzņēmumiem, liels īpatsvars ir tieši fondiem, nodibinājumiem, biedrībām – 7,1%.

#### Ekonomiski aktīvās statistikas vienības Jelgavā

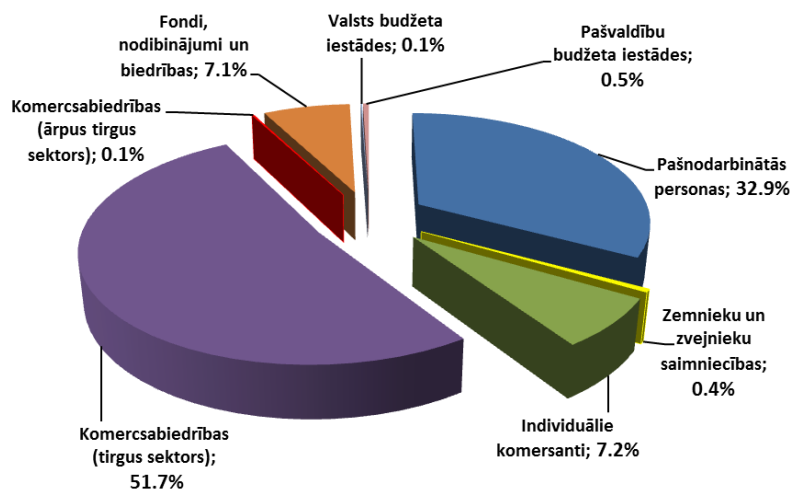

Avots: Centrālā statistikas pārvalde

Saskaņā ar SIA “Lursoft” datiem nozīmīgākās nozares Jelgavā pēc apgrozījuma un uzņēmumu skaita tajās ir ēku būvniecība, kravu pārvadājumi, pārtikas preču, dzērienu vai tabakas mazumtirdzniecība. Lielākie Jelgavas uzņēmumi pēc apgrozījuma šajās nozarēs ir:

- ēku būvniecība – SIA “Novators 1” (2015.gadā apgrozījums 3 818 664 EUR, 116 darbinieki), SIA “Mītavas statuss” (2015.gadā apgrozījums 2 818 372 EUR, 41 darbinieks), SIA “Rimts” (2015.gadā apgrozījums 1 878 012 EUR, 53 darbinieki), SIA “Alejas projekti” (2015.gadā apgrozījums 1 928 481 EUR, 18 darbinieki), SIA “Elektromontāžas serviss” (2015.gadā apgrozījums 1 067 173 EUR, 32 darbinieki);
- kravu pārvadājumi pa autoceļiem – SIA “Asmens & Ko” (2015.gadā apgrozījums 3 917 785 EUR, 63 darbinieki);
- pārtikas preču, dzērienu vai tabakas mazumtirdzniecība – SIA “Linas Agro” (2014.gadā apgrozījums 57 428 140 EUR, 21 darbinieks), SIA “Piena partneri” (2015.gadā apgrozījums 13 791 532 EUR, 2 darbinieki), SIA “Jelgavas tirgotājs” (2015.gadā apgrozījums 3 307 606 EUR, 70 darbinieki).

### Nozaru uzņēmumu skaits – TOP20, sakārtotājumā pēc nozares uzņēmumu kopējā apgrozījuma 2015.gadā

1	Dzīvojamo un nedzīvojamo ēku būvniecība (41.20)	20
2	Kravu pārvadājumi pa autoceļiem (49.41)	19
3	Mazumtirdzniecība nespecializētajos veikalos, kuros galvenokārt pārdod pārtikas preces, dzērienus vai tabaku (47.11)	18
4	Grīdas un sienu apdare (43.33)	10
5	Automobiļu apkope un remonts (45.20)	10
6	Kokmateriālu, būvmateriālu un sanitārtehnikas ierīču vairumtirdzniecība (46.73)	9
7	Sava vai nomāta nekustamā īpašuma izīrēšana un pārvaldīšana (68.20)	9
8	Cauruļvadu, apkures un gaisa kondicionēšanas iekārtu uzstādīšana (43.22)	7
9	Farmaceutisko izstrādājumu mazumtirdzniecība specializētajos veikalos (47.73)	7
10	Elektroinstalācijas ierīkošana (43.21)	6
11	Metālizstrādājumu, krāsu un stikla mazumtirdzniecība specializētajos veikalos (47.52)	6
12	Mēbeļu, apgaismes ierīču un cita veida māsasaimniecības piederumu mazumtirdzniecība specializētajos veikalos (47.59)	6
13	Izolācijas ierīkošana (45.32)	5
14	Plaša sortimenta preču vairumtirdzniecības starpnieku darbība (46.19)	5
15	Farmaceutisko izstrādājumu vairumtirdzniecība (46.46)	5
16	Datoru, to perifēro iekārtu un programmatūras mazumtirdzniecība specializētajos veikalos (47.41)	5
17	Restorānu un mobilo ēdināšanas vietu pakalpojumi (56.10)	5
18	Namdaru un galdniecības izstrādājumu ražošana (16.23)	4
19	Cītu mašīnu un iekārtu vairumtirdzniecība (46.69)	4
20	Degvielas, cietā, šķidrā un gāzveida kurināmā un līdzīgu produktu vairumtirdzniecība (46.71)	4

Avots: SIA „Lursoft” datu bāze

Saskaņā ar SIA „Lursoft” datiem lielākie uzņēmumi pēc strādājošo skaita Jelgavā 2015.gadā bija: valsts SIA „Slimnīca „Ģintermuiža”” – 489 strādājošie, SIA „Jelgavas pilsētas slimnīca” – 448, SIA „Jelgavas nekustamā īpašuma pārvalde” – 250, SIA „KULK” – 184 strādājošie, SIA „EIBE-L” – 179, SIA „Jelgavas Tipogrāfija” – 124, SIA “Jelgavas autobusu parks” - 113 strādājošie.

Viens no lielākajiem darba devējiem ir arī Latvijas Lauksaimniecības universitāte, kurā 2015.gadā strādāja 1103 darbinieki, tai skaitā akadēmiskais personāls – 313 darbinieki jeb 28% no LLU kopējā personāla skaita.

**TOP 20 Jelgavas uzņēmumi pēc apgrozījuma 2015.gadā**

Nr.p. k.	Uzņēmums	Nozare	Apgrozījums, EUR	pret 2014	Darbinieku skaits
1	SIA "DANFORT"	Degvielas, cietā, šķidrā un gāzveida kurināmā un līdzīgu produktu vairumtirdzniecība	27 286 394	-75%	27
2	SIA "PIENA PARTNERI"	Piena, piena produktu, olu un pārtikas tauku un eļļu vairumtirdzniecība; Lauksaimniecības izejvielu, dzīvju lopu, tekstilizejvielu un pusfabrikātu vairumtirdzniecības starpnieku darbība	13 791 532	-32%	2
3	SIA "JELGAVFARM"	Farmaceutisko izstrādājumu vairumtirdzniecība	10 743 582	-11%	26
4	SIA "AGROSFERA"	Nespecializētā vairumtirdzniecība; Plaša sortimenta preču vairumtirdzniecības starpnieku darbība; Kravu pārvadājumi pa autoceļiem; Sauszemes transporta palīgdarbības	9 678 572	51%	5
5	SIA "JELGAVAS TIPOGRĀFIJA"	Cita veida izdevumu iespēšana	8 664 574	15%	124
6	SIA "JELGAVAS PILSĒTAS SLIMNĪCA"	Slimnīcu darbība	8 132 150	10%	448
7	SIA "Baltre Latvia"	Automobiļu rezerves daļu un piederumu vairumtirdzniecība; Automobiļu rezerves daļu un piederumu mazumtirdzniecība	7 208 036	14%	12
8	SIA "PĒTERKOKS"	Kokmateriālu, būvmateriālu un sanitārtehnikas ierīču vairumtirdzniecība	6 714 210	21%	10
9	SIA "EIBE-L"	Citu mēbeļu ražošana	6 288 053	17%	179
10	SIA "JELGAVAS AUTOBUSU PARKS"	Pilsētas un piepilsētas pasažieru sauszemes pārvadājumi	6 132 269	1%	113
11	Valsts SIA "SLIMNĪCA "ĢINTERMUIŽA""	Cilvēku veselības aizsardzība	5 220 266	4%	489
12	SIA "KULK"	Ceļu un maģistrāļu būvniecība; Citu inženiersistēmu montāža	5 161 290	-21%	184
13	SIA "BVP"	Kokmateriālu, būvmateriālu un sanitārtehnikas ierīču vairumtirdzniecība	4 931 834	-8%	53
14	SIA "FERO M"	Šķirotu materiālu pārstrāde	4 713 182	-40%	27
15	SIA "MERCO LINKS"	Kokmateriālu, būvmateriālu un sanitārtehnikas ierīču vairumtirdzniecība; Namdaru un galdniecības izstrādājumu ražošana; Kokmateriālu un būvmateriālu vairumtirdzniecības starpnieku darbība	4 692 897	17%	22
16	SIA "SMURFIT KAPPA BALTIC"	Gofrētā papīra un kartona ražošana; Papīra un kartona taras ražošana	4 188 767	7%	34
17	SIA "JELGAVAS NEKUSTAMĀ ĪPAŠUMA PĀRVALDE"	Nekustamā īpašuma pārvaldīšana par atlīdzību vai uz līguma pamata; Elektroinstalācijas ierīkošana; Ēku uzturēšanas un ekspluatācijas darbības; Vispārēja ēku tīrīšana	4 028 224	3%	250
18	SIA "MNL"	Kokmateriālu un būvmateriālu vairumtirdzniecības starpnieku darbība	3 938 464	-6%	70
19	SIA "ASMENS & KO"	Kravu pārvadājumi pa autoceļiem	3 917 785	22%	63
20	SIA "MITAU MOTORS"	Automobiļu pārdošana	3 886 727	-14%	7

Avots: SIA „Lursoft” datu bāze

Pēdējos gados, samazinoties bezdarba līmenim, pieaug vidējā darba samaksa mēnesī, kas Jelgavā 2015.gadā bija 707 EUR (pavisam, bez privātā sektora komersantiem ar nodarbināto skaitu < 50), kas tomēr ir ievērojami zemāka nekā vidēji Latvijā (883 EUR) un viena no zemākajām, salīdzinot ar citām republikas nozīmes pilsētām – vēl zemāka bija tikai Daugavpilī, Rēzeknē, Jēkabpilī. Latvijas vidējo darba algas rādītāju būtiski ietekmē augstā vidējā darba alga Rīgā un Ventspilī, kas 2015.gadā bija attiecīgi 1005 EUR un 911 EUR.

Saskaņā ar Centrālās statistikas pārvaldes sniegto informāciju un ņemot vērā, ka daudzām nozarēm atalgojums ir konfidenciāla informācija, augstāka darba samaksa 2015.gadā bija valsts pārvaldes un aizsardzības, obligātās sociālās apdrošināšanas nozarē – 918 EUR, apstrādes rūpniecībā - 842 EUR, veselības un sociālajā aprūpē - 771 EUR. Salīdzinot ar 2014.gadu, vidējā darba alga kopumā ir pieaugusi gan Jelgavā (par ~7%), gan Latvijā (par 5,9%). Nozaru griezumā lielākais darba algas pieaugums (+26,7%) ir bijis vairumtirdzniecības un mazumtirdzniecības nozarē strādājošajiem - no 571 EUR 2014.gadā uz 721 EUR 2015.gadā.

**Strādājošo mēneša vidējā bruto darba samaksa, EUR  
(pavisam, bez privātā sektora komersantiem ar nodarbināto skaitu < 50)<sup>1</sup>**

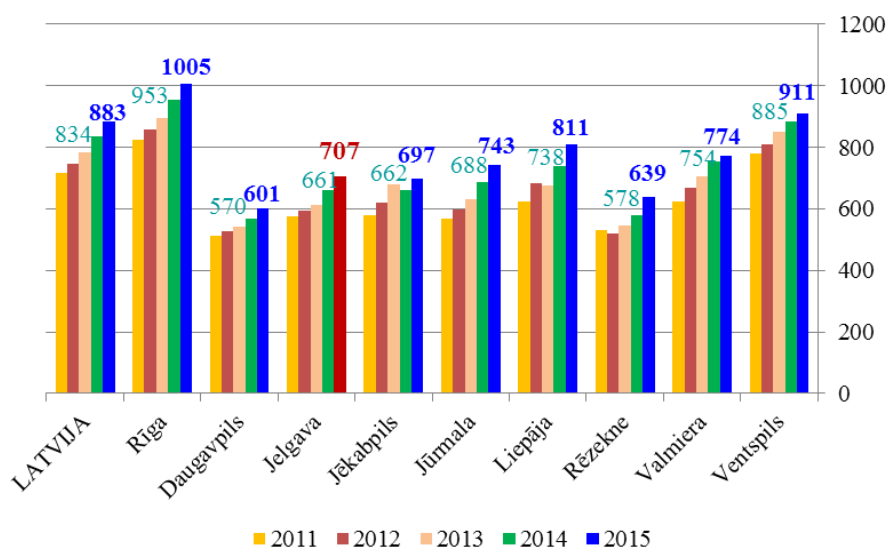

Avots: Centrālā statistikas pārvalde

Pēdējo gadu laikā vērojamas krasas un negaidītas pārmaiņas starptautiskajā vidē, kas salīdzinoši ātri ietekmē arī Latvijas politiku un biznesa vidi. Starptautiskie konflikti, kas aizsākās 2014.gadā, nav atrisināti, bet gan ir iesaldēti vai vēl vairāk eskalējušies. Kā būtiskākie – Krievijas-Ukrainas konflikts un tā radītās ekonomiskās sankcijas, kā arī Tuvo austrumu krīžu pāraugšana tā dēvētās “Islāma valsts” veidojumā un bēgļu plūsma uz Eiropu. Neskatoties uz sarežģījumiem ārējos tirgos un Krievijas noteiktajām sankcijām Eiropas Savienības pārtikas ražotājiem, Latvijas un Jelgavas apstrādes rūpniecība 2015.gadā ir sasniegusi atzīstamus izaugsmes tempus. 2015.gadā Jelgavā saražotās apstrādes rūpniecības produkcijas izlaide (128 399,7 tūkst. EUR), salīdzinot ar iepriekšējo gadu (124 797,3 tūkst. EUR), palielinājās par 2,9%, lai gan produkcijas apgrozījums samazinājies par 0,77%. Eksports veidoja 67,1% no produkcijas apgrozījuma un tā īpatsvars, salīdzinot ar 2014.gadu, palielinājies par 1,5 procentpunktiem, kas liecina, ka Jelgavas ražotāji ir atraduši jaunus eksporta tirgus.

<sup>1</sup> informācija par privātā sektora komersantiem ar nodarbināto skaitu <50 CSP netiek apkopota

### Apstrādes rūpniecības produkcijas apgrozījums un eksporta īpatsvars Jelgavā laika periodā no 2007.-2015.gadam, tūkst. EUR<sup>2</sup>

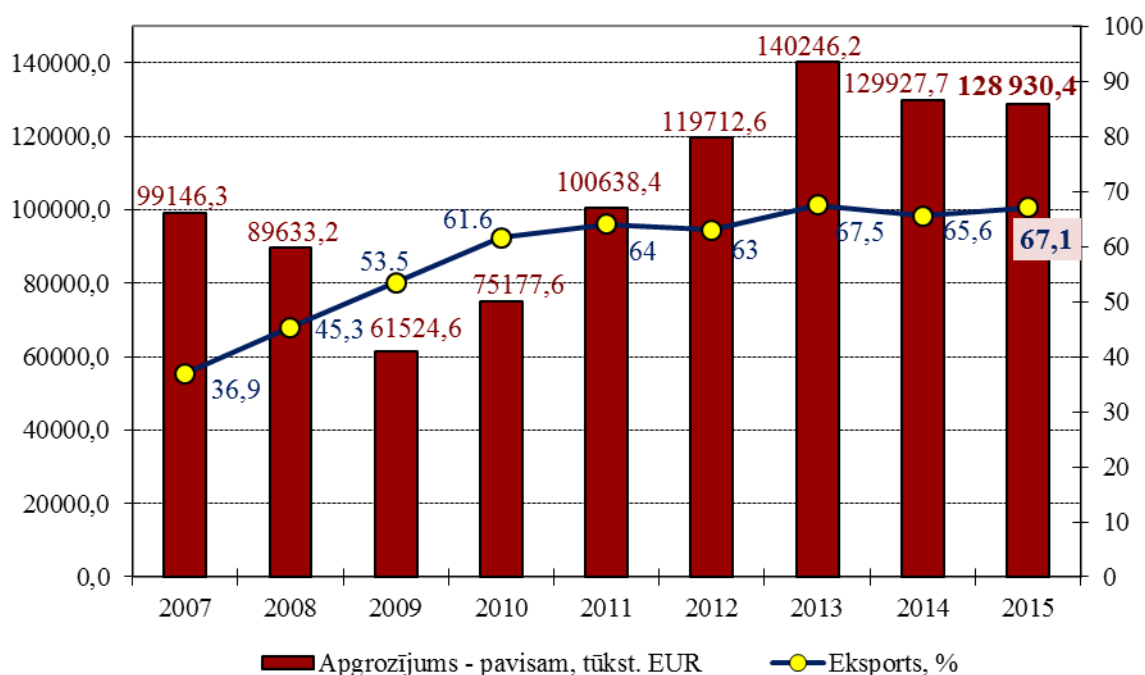

Avots: Centrālā statistikas pārvalde

### Uzņēmumu TOP 20 apstrādes rūpniecībā Jelgavā

Uzņēmuma nosaukums	Nozare	Apgrozījums, EUR	Nodarbināto skaits
SIA "AKG THERMOTECHNIK LETTLAND"	Detaļu un piederumu ražošana mehāniskajiem transportlīdzekļiem	30 293 446*	211
SIA "LATVIJAS PIENS"	Piena pārstrāde un siera ražošana	28 335 612*	107
SIA "EVOPIPES"	Plastmasas plātņu, lokšņu, cauruļu un profilu ražošana	20 743 824*	103
SIA "Ceļu būvniecības sabiedrība "IGATE"" (betona izstrādājumi)	Būvmateriālu ražošana	20 391 990*	142
SIA "JELGAVAS TIPOGRĀFIJA"	Cita veida izdevumu iespiešana	8 664 574	124
SIA "EIBE-L"	Citu mēbeļu ražošana	6 288 053	179
SIA "ZN METALS"	Metāla virsmas apstrāde un pārklāšana	5 182 535*	85
SIA "LOCITECH PRODUCTION"	Mehāniskā apstrāde	4 854 822*	70
SIA "SMURFIT KAPPA BALTIC"	Gofrētā papīra un kartona ražošana; papīra un kartona taras ražošana	4 188 767	34
AS "JELGAVAS DZIRNAVAS"	Graudu malšanas produktu ražošana	4 160 368*	47
SIA "APLAST"	Plastmasas iepakojuma ražošana	3 352 951.00	62
SIA "SFM LATVIA"	Metāla konstrukciju un to sastāvdaļu ražošana	3 065 305.00	39
SIA "MITAU STEEL"	Metāla konstrukciju un to sastāvdaļu ražošana	3 000 311.00	47
SIA "GREEN WORLD"	Plastmasu ražošana pirmapstrādes formās	2 865 880.00	35
SIA "FLORA"	Zāģēšana, ēvelēšana un impregnēšana	2 754 406	98

<sup>2</sup> dati aptver ekonomiski aktīvos uzņēmumus, kur rūpnieciskajā ražošanā nodarbināti 20 un vairāk cilvēku vai rūpniecības produkcijas apgrozījums iepriekšējā gadā bijis 427 tūkst. EUR un vairāk

Uzņēmuma nosaukums	Nozare	Apgrozījums, EUR	Nodarbināto skaits
SIA "ARMETS-A"	Metāla konstrukciju un to sastāvdaļu ražošana	2 685 833*	39
SIA "MARKS M"	Matraču ražošana	2 369 627	83
SIA "VT EAST"	Mehāniskā apstrāde	2 637 872	30
SIA "TS RĪGA"	Metāla kalšana, presēšana, štancēšana un velmēšana; pulvermetallurģija	2 032 844	40
SIA "BERLING"	Spēļu un rotaļlietu ražošana	1 620 258*	181

\* Uz 01.06.2016. Lursoft datu bāzē pieejami dati par 2014.gadu

Avots: Centrālā statistikas pārvalde, Lursoft

Jelgavas TOP 20 apstrādes rūpniecības uzņēmumu apgrozījums 2015.gadā kopā veidoja 119 099,5 tūkst. EUR jeb 92,4% no kopējā analizēto Jelgavas uzņēmumu apstrādes rūpniecības produkcijas apgrozījuma, savukārt eksports – 67,9%. Salīdzinot ar iepriekšējo gadu, TOP 20 apstrādes rūpniecības uzņēmumu apgrozījums ir samazinājies par 5,5%, savukārt eksports palielinājies par 3,9 procentpunktiem.

Svarīga loma ekonomikas izaugsmes veicināšanā ir konkurētspējas uzlabošanai un finanšu resursu pieejamības nodrošināšanai visās uzņēmējdarbības attīstības stadijās. Jaunais Eiropas Savienības fondu plānošanas periods paver iespēju nākamo sešu gadu laikā investēt izaugsmē un ekonomikas attīstībā. Starp plānotajiem Eiropas Savienības fondu finansējuma mērķiem ir finanšu plūsmas palielināšana pētniecībā un attīstībā, privāto investīciju piesaistes veicināšana, kā arī pētniecības institūciju un uzņēmēju sabiedrības aktivizēšana. Ievērojami ieguldījumi paredzēti arī informācijas un komunikāciju tehnoloģiju un transporta infrastruktūras uzlabojumiem.

Lai veicinātu jaunu darba vietu radīšanu Jelgavā un privātā sektora finanšu investīciju piesaisti, īpaši tādās nozarēs kā apstrādes rūpniecība ar augstu pievienoto vērtību un attīstītām tehnoloģijām, tiks turpināta industriālo teritoriju infrastruktūras sakārtošana un attīstība, transporta infrastruktūras modernizācija un izbūve pilsētas sasniedzamības uzlabošanai.

## 2. PAMATINFORMĀCIJA PAR JELGAVAS PILSĒTAS PAŠVALDĪBU

### 2.1. PĀRVALDE, PERSONĀLS, PASĀKUMI PAŠVALDĪBAS VADĪBAS UN DARBĪBAS UZLABOŠANAI

Jelgavas pilsētas pašvaldība ir vietējās pārvaldes institūcija, kas ar pilsoņu vēlētas pārstāvniecības – domes – un tās izveidoto institūciju starpniecību nodrošina pašvaldības kompetencē esošo funkciju un pašvaldības brīvprātīgo iniciatīvu izpildi, ievērojot valsts normatīvo aktu prasības un pilsētas iedzīvotāju intereses.

Pašvaldības galvenais uzdevums – būt par pilsētas ilgtspējīgas attīstības iniciatoru, katalizatoru un koordinatoru un sekmēt iedzīvotāju dzīves kvalitātes uzlabošanu.

Jelgavas pilsētas pašvaldības budžets ir pamats stratēģisko uzstādījumu īstenošanai. Pašvaldības budžeta politikas mērķis ir nodrošināt pašvaldības funkciju izpildei nepieciešamos finanšu resursus, koordinēt to izlietošanu un saglabāt budžeta stabilitāti, sekmējot ieņēmumu un izdevumu līdzsvaru.

Galvenās pašvaldības aktivitātes 2015.gadā bija saistītas ar pašvaldības pamatfunkciju izpildi, kā arī ārvalstu finanšu resursu piesaisti pilsētas infrastruktūras attīstībai. Pašvaldības īstenotās budžeta programmas detalizēti atspoguļotas pārskata 4.sadaļā un 1.pielikumā.

Jelgavas pilsētas dome ir pilsētas lēmējinstītūcija, kuras darbību reglamentē Latvijas Republikas likums „Par pašvaldībām”, „Jelgavas pilsētas pašvaldības nolikums” un citi normatīvie akti. Jelgavas pilsētas domi veido 15 deputāti. Ar 2013.gada 26.septembri Jelgavas pilsētas domes deputātu no politiskās partijas „Vienotība” Jāni Langi Jelgavas pilsētas domes deputātu sastāvā nomainīja Andris Tomašūns, savukārt ar 2014.gada 20.novembri Jelgavas pilsētas domes deputātu no politiskās partijas “Latvijas Reģionu apvienība” Daini Liepiņu, kurš tika ievēlēts 12.Saeimā, nomainīja deputāts Jānis Bacāns.

Pēc 2013.gada pašvaldību vēlēšanām Jelgavas pilsētas domes darbu vada domes priekšsēdētājs Andris Rāviņš (Zaļo un Zemnieku savienība), domes priekšsēdētāja vietnieki – Rīta Vectirāne (Zaļo un Zemnieku savienība), Aigars Rublis (Vienotība) un Jurijs Strods (Nacionālā apvienība).

2015.gadā notikušas 15 domes sēdes, no tām 3 - ārkārtas, pieņemts 241 lēmums, t.sk. apstiprināti 4 pašvaldības iestāžu nolikumi (*Pašvaldības operatīvās informācijas centrs, Pašvaldības iestāžu centralizētā grāmatvedība, Jelgavas pilsētas pašvaldības izglītības iestāde "Jelgavas Spīdolas ģimnāzija", jauna Jelgavas pilsētas pašvaldības pirmsskolas izglītības iestāde "Zīlūks"*), Jelgavas pilsētas domes komisiju 2 nolikumi (*Jelgavas pilsētas pašvaldības kapitālsabiedrību un kapitālsabiedrību, kurās pašvaldībai pieder kapitāla daļas (akcijas), valdes un padomes locekļu nominēšanas kārtība un Jelgavas pilsētas domes Veselības veicināšanas konsultatīvās komisijas nolikums*), pašvaldības 23 saistošie noteikumi un noteikumi „*Par fizisku un juridisku personu līdzdalību ielas kanalizācijas tīklu un to pieslēguma vietu izbūvē Jelgavas pilsētas administratīvajā teritorijā*”.

Lai nodrošinātu domes darbību un sagatavotu jautājumus izskatīšanai Jelgavas pilsētas domes sēdēs, darbojas četras pastāvīgās deputātu komitejas, un 2015.gadā notikušas 45 pastāvīgo komiteju sēdes, t.sk.:

- 15 - Finanšu komitejas;
- 9 - Tautsaimniecības attīstības un pilsētvides komitejas;
- 12 - Sociālo lietu, veselības aizsardzības un kultūras komitejas;
- 9 - Izglītības un sporta komitejas sēdes.

Saskaņā ar Latvijas Republikas likumiem un normatīvajiem aktiem pēc pašvaldību vēlēšanām izveidotas un 2015.gadā darbojas 28 pastāvīgās komisijas un nodibinājumi pašvaldības darba nodrošināšanai. Komisiju nolikumus un sastāvu apstiprina ar domes lēmumu.

Jelgavas pilsētas pašvaldības funkcijas realizē izpildinstītūcija – pašvaldības administrācija, kuru vada pašvaldības izpilddirektore Irēna Škutāne.

## PERSONĀLS

2015.gadā Jelgavas pilsētas domes administrācijas organizatoriskajā struktūrā ir notikušas izmaiņas, atsevišķās struktūrvienībās darbinieku skaits mainījās atbilstoši noteiktajiem uzdevumiem un darba apjomiem.

Uz 2015.gada 31.decembri domes administrācijā bija 141 amata vieta, no tām 2 amata vietas bija vakantas, t.sk Kapitālsabiedrību audita sektora auditors - 1, Projektu vadības sektora projektu vadītājs – 1.

Struktūrvienības nosaukums	Amata vietas uz 31.12.2014.	Amata vietas uz 31.12.2015.	+/-
<b>1. Vadība</b>	<b>5</b>	<b>5</b>	
<b>2. Administratīvā pārvalde:</b>	<b>36</b>	<b>37</b>	
2.1. Vadītāja	1	1	
2.2. Vadītāja vietnieks	1	1	
2.3. Personāla vadītāja	1	1	
2.4. Juridiskais sektors	8	7	-1
2.5. Kanceleja	10	9	-1

Struktūrvienības nosaukums	Amata vietas uz 31.12.2014.	Amata vietas uz 31.12.2015.	+/-
2.6. Klientu apkalpošanas centrs	5	5	
2.7. Kapitālsabiedrību audita sektors	0	3	+3
2.8. Saimniecības sektors	10	10	
<b>3. Sabiedrisko attiecību pārvalde</b>	<b>6</b>	<b>6</b>	
<b>4. Īpašumu konversijas pārvalde</b>	<b>16</b>	<b>14</b>	+1 - 3
<b>5. Informācijas tehnoloģiju pārvalde</b>	<b>14</b>	<b>14</b>	
<b>6. Attīstības un pilsētplānošanas pārvalde</b>	<b>16</b>	<b>13</b>	-3
<b>7. Būvvalde</b>	<b>15</b>	<b>16</b>	+1
<b>8. Finanšu nodaļa</b>	<b>14</b>	<b>14</b>	
<b>9. Dzimtsarakstu nodaļa</b>	<b>7</b>	<b>7</b>	
<b>10. Sabiedrības integrācijas pārvalde</b>	<b>6</b>	<b>6</b>	
<b>11. Iepirkumu pārvalde</b>	<b>5</b>	<b>6</b>	+1
<b>12. Projektu ieviešanas personāls</b>	<b>0</b>	<b>3</b>	+ 3
<b>Kopā</b>	<b>140</b>	<b>141</b>	<b>+9 (-8)</b>

Avots: Jelgavas pilsētas pašvaldības informācija

No Jelgavas pilsētas domes administrācijas darbiniekiem 66% bija sievietes, 34% - vīrieši. Vecumā līdz 30 gadiem bija 7% darbinieku, no 30 līdz 40 gadiem – 27% darbinieku, no 41 līdz 50 gadiem – 28% darbinieku, virs 50 gadiem – 38% darbinieku. Vidējā izglītība bija 18,4% darbinieku, augstākā izglītība – 48,2% darbinieku, no tiem 28,3% ieguvuši maģistra grādu, 1,4% mācās augstskolā.

Likumā “Par pašvaldībām” noteikto pastāvīgo funkciju veikšanai Jelgavas pilsētas pašvaldībā ir izveidotas šādas iestādes:

Iestādes nosaukums	Vadītājs	Darbinieku skaits		
		uz 31.12.2014.	uz 31.12.2015.	+/-
Jelgavas izglītības pārvalde	Gunta Auza	37	36	-1
Pirmsskolas izglītības iestādes	-	499	482	-17
Vispārējās pamata un vidējās izglītības iestādes, t.sk. internātpamatskolas	-	1073	1102	+29
Jelgavas Amatu vidusskola	Edīte Bišere	73	73	0
Jelgavas Mākslas skola	Anda Stankeviča	16	20	+4
Jelgavas bērnu un jauniešu centrs “Junda”	Māris Kalniņš	59	65	+6
Zemgales reģiona Kompetenču attīstības centrs	Sarmīte Vīksna	42	41	-1
Jelgavas sociālo lietu pārvalde	Rita Stūrāne	107	111	+4
Jelgavas bērnu sociālās aprūpes centrs	Maija Neilande	59	54	-5
Pašvaldības iestāžu centralizētā grāmatvedība	Kristīne Umbraško	8	9	+1
Jelgavas Zinātniskā bibliotēka	Lāsma Zariņa	46	46	0
Ģederta Eliasa Jelgavas Vēstures un mākslas muzejs	Gīta Grase	30	30	0
Sporta servisa centrs	Juris Kaminskis	23	24	+1
Sporta skolas	-	81	83	+2
Pašvaldības policija	Viktors Vanags	177	191	+14
Bāriņtiesa	Irisa Guntra Turčinska	8	9	+1
Jelgavas reģionālais tūrisma centrs	Anda Iljina	12	13	+1



Iestādes nosaukums	Vadītājs	Darbinieku skaits		
		uz 31.12.2014.	uz 31.12.2015.	+/-
Pašvaldības iestāde «Kultūra»	Mīnauts Buškevičs	128	133	+5
Pašvaldības iestāde «Zemgales INFO»	Jānis Kovaļevskis	9	9	0
Pašvaldības iestāde «Pilsētsaimniecība»	Māris Mielavs	58	60	+2
	<b>Kopā:</b>	<b>2545</b>	<b>2591</b>	<b>+46</b>

Avots: Jelgavas pilsētas pašvaldības informācija

Kopumā darbinieku skaits pašvaldības iestādēs palielinājies par 46 cilvēkiem jeb 1,8%, lielākais darbinieku skaita palielinājums bija pašvaldības iestādē “Jelgavas pilsētas pašvaldības policija” un vispārējās pamata un vidējās izglītības iestādēs kopā.

## PASĀKUMI PAŠVALDĪBAS VADĪBAS UN DARBĪBAS UZLABOŠANAI

Jelgavas pilsētas pašvaldības darbība jau kopš no 2005.gada tiek veikta atbilstoši standartu ISO 9001:2009 un ISO 14001:2005 prasībām, kas nodrošina:

- augstāku organizācijas darbības efektivitāti;
- atbilstību likumdošanas aktu prasībām;
- organizācijas vadības procesu uzlabošanu;
- labāku atbilstību investoru kritērijiem;
- labāk apmierinātas klientu prasības;
- videi draudzīgāku lēmumu pieņemšanu.

2015.gadā domes administrācijā darbojās 11 iekšējie auditori, auditēts 101 process un procedūra, sagatavotas 93 auditu atskaites. Iekšējo auditu laikā pārbaudīta sistēmas darbība, noteiktas preventīvās un korektīvās darbības.

2015.gada februārī notika ISO 9001:2008/ISO14001:2004 uzraudzības audits, ko veica sertifikācijas uzņēmuma „Bureau Veritas Latvia” auditori, pārbaudot atbilstību darbības sfērai - pašvaldības pakalpojumu nodrošināšana saskaņā ar likumu „Par pašvaldībām” un vides normatīvajiem aktiem Jelgavas pilsētā. Uzraudzības audita rezultāti apliecināja, ka pašvaldības administrācijā ieviestā un uzturētā Integrētā vadības sistēma atbilst ISO standartu prasībām.

Lai novērtētu pašvaldības klientu apmierinātību par Jelgavas pilsētas domes administrācijas Klientu apkalpošanas centra darbības kvalitāti, tika veikta apmeklētāju aptauja. Apmeklētāji atbildējuši uz diviem jautājumiem: vai Klientu apkalpošanas centrā esat saņēmis pietiekamu informāciju? Kā Jūs vērtējat Klientu apkalpošanas centra apkalpošanas kultūru? Kopā aizpildītas 119 anketas, un saskaņā ar aptaujas rezultātiem 92% no aptaujātajiem bija saņēmuši pietiekamu informāciju, Klientu apkalpošanas centra apkalpošanas kultūru 54% aptaujāto novērtējuši teicami un 41% - labi.

Klientu apkalpošanas centrā 2015.gadā saņemtas 24 pateicības un 23 sūdzības. Gan pateicību, gan sūdzību skaits salīdzinājumā ar 2014.gadu (16 pateicības un 22 sūdzības) ir palielinājies - pateicību skaits palielinājies par 50%, savukārt sūdzību skaits - par 4,6%.

## 2.2. PAŠVALDĪBAS KAPITĀLA VĒRTĪBA UN PAREDZĒTĀS IZMAIŅAS

2015.gada sākumā Jelgavas pilsētas pašvaldība bija dalībniece 14 kapitālsabiedrībās, tajā skaitā 7 kapitālsabiedrībās Jelgavas pilsētas pašvaldībai piederēja 100% kapitāla daļas (turpmāk – pašvaldības kapitālsabiedrības), 3 kapitālsabiedrībās Jelgavas pilsētas pašvaldībai bija kontrolējošā ietekme (kapitāla daļu (akciju) īpatsvars virs 50%) un 4 kapitālsabiedrībās kapitāla daļu īpatsvars bija zem 50% (turpmāk sauktas – līdzdalības kapitālsabiedrības).

2015.gadā tika likvidēta SIA "Datorcentrs", un Jelgavas pilsētas pašvaldības ieguldījums šajā līdzdalības kapitālsabiedrībā 3 201,46 *euro* apmērā izslēgts no uzskaites, norakstot 2015.gada izdevumos.

Ilgtermiņa ieguldījumu uzskaitē kapitālsabiedrību pamatkapitālos Jelgavas pilsētas pašvaldībā tiek veikta pēc izmaksu uzskaites metodes.

2015.gadā tika turpināta pamatkapitāla denominācija uz *euro*, kas veikta divās pašvaldības kapitālsabiedrībās un trijās līdzdalības kapitālsabiedrībās, denominācijas rezultātā pašvaldības ieguldījums kapitālsabiedrībās samazinājies par 10,62 *euro*.

2015.gada beigās Jelgavas pilsētas pašvaldības ilgtermiņa ieguldījumi kapitālsabiedrību pamatkapitālos veidoja 45 913 688,95 *euro* un salīdzinājumā ar 2015.gada sākumu ieguldījuma apjoms kapitālsabiedrību pamatkapitālos pieaudzis par 364 608,54 *euro* jeb 0,22%.

2015.gadā Jelgavas pilsētas pašvaldība veikusi sekojošus ieguldījumus kapitālsabiedrību pamatkapitālos:

- SIA "Jelgavas pilsētas poliklīnika" – 3 100 *euro* apmērā (mantiskais ieguldījums atsavinot Jelgavas pilsētas pašvaldības īpašumu - zemes vienību 241 m<sup>2</sup> platībā);
- SIA "Zemgales olimpiskais centrs" – 364 710 *euro* apmērā (aizdevuma procentu un aizdevuma pamatsummas un uzturēšanas izdevumu (siltumapgāde un elektroenerģija) apmaksai, kā arī publiskās slidotavas izveidei).

Divas no pašvaldības kapitālsabiedrībām, kas sniedz veselības aprūpes pakalpojumus, (SIA "Jelgavas pilsētas poliklīnika" un SIA "Medicīnas sabiedrība "Optima 1"") 2015.gadu noslēgušas ar finansiālo rezultātu – zaudējumiem. SIA "Jelgavas pilsētas slimnīca" 2015.gadā turpināja neto apgrozījuma palielināšanu, un finansiālais rezultāts bija peļņa. Kapitālsabiedrību neto apgrozījuma ieņēmumi 2015.gadā, salīdzinot ar 2014.gadu, summāri pieauguši par 7,21%, kas saistīts ar ieņēmumu pieaugumu no valsts apmaksātajiem stacionāriem un ambulatoriem pakalpojumiem. Veselības aprūpes pakalpojumu sniegšanas izmaksas (ražošanas izmaksas) 2015.gadā, salīdzinot ar 2014.gadu, pieaugušas par 12,23%.

Saskaņā ar sabiedriskā transporta pakalpojumu nozari reglamentējošo normatīvo aktu prasībām Jelgavas pilsētas pašvaldība 2015.gadā kompensēja SIA "Jelgavas autobusu parks" Jelgavas pilsētas nozīmes maršruta tīklā sniegto sabiedriskā transporta pakalpojumu izdevumus, kas pārsniedz gūtos ieņēmumus, tādējādi, 2015.gadā SIA "Jelgavas autobusu parks" no pašvaldības budžeta saņēmis 945 282 *euro*, tai skaitā segts zaudējumu kompensācijas parāds par 2014.gadu – 6 244,83 *euro* apmērā.

SIA "Jelgavas ūdens" 2015.gadā pabeidza Kohēzijas fonda līdzfinansētu projektu "Notekūdeņu dūņu lauku paplašināšana Jelgavas pilsētas notekūdeņu attīrīšanas ietaisēs" un "Ūdensapgādes un kanalizācijas pakalpojumu attīstība Jelgavā, IV kārtā" īstenošanu. Kapitālsabiedrības 2015.gada finansiālais rezultāts bija peļņa.

SIA "Jelgavas nekustamā īpašuma pārvalde" 2015.gadu noslēgusi ar peļņu, bet SIA "Jelgavas tirgus" zaudējumi 2015.gadā, salīdzinot ar 2014.gadu, pieauguši par 1,68 %.

2016.gadā saskaņā ar Jelgavas pilsētas domes saistošajiem noteikumiem Nr.16-6 "Jelgavas pilsētas pašvaldības budžets 2016.gadam" plānota pamatkapitāla palielināšana:

- SIA "Zemgales olimpiskais centrs"- 491 267 *euro* (aizdevuma pamatsummas un procentu maksājumiem un saimnieciskās darbības uzturēšanai, otrā stāva konferenču zāles izveidei),
- SIA "Medicīnas sabiedrība "Optima 1" – 15 000 *euro* (pirmā stāva remontam).
- SIA "Jelgavas ūdens" – 50 000 *euro* (ielu centralizētās ūdensapgādes un kanalizācijas tīklu izbūvei).

**Pašvaldības kapitāla vērtība kapitālsabiedrībās un tās izmaiņas**

Nr. p.k.	Kapitālsabiedrības nosaukums, reģistrācijas Nr., datums un juridiskā adrese	Reģistrētais pamatkapitāls uz 31.12.2014.			Denominācijas izraisītās izmaiņas pašvaldības ieguldījumā	Reģistrētais pamatkapitāls uz 31.12.2015.			Izmaiņas pašvaldības ieguldījuma summai (+/-), euro	Pamatkapitāla palielinājuma procents
		Summa, euro	Pašvaldības kapitāla daļu vērtība	Pašvaldības kapitāla īpatsvars %		Summa, euro	Pašvaldības kapitāla daļu vērtība	Pašvaldības kapitāla īpatsvars %		
1	SIA "Jelgavas pilsētas slimnīca" Nr.41703007038 Reģ.KR 11.11.2003. Brīvības bulvāris 6, Jelgava	3 025 539	3 025 539	100,00		3 025 539	3 025 539	100,00	0	0,00
2	SIA "Jelgavas poliklīnika" Nr.41703007095 Reģ. KR 05.12.2003. Sudrabu Edžus iela 10, Jelgava	1 239 066,65	1 239 066,65	100,00	-0,65	1 242 166	1 242 166	100,00	+3100	0,00
3	SIA "Medicīnas sabiedrība "OPTIMA 1" Nr.41703007451 Reģ.KR 03.03.2004. Raiņa iela 42, Jelgava	566 605	566 605	100,00		566 605	566 605	100,00	0	0,00
4	SIA "Jelgavas autobusu parks" Nr.40003152664 Reģ. KR 02.05.2003. Meiju ceļš 62, Jelgava	4 695 242	4 695 242	100,00		4 695 242	4 695 242	100,00	0	0,00
5	SIA "Jelgavas ūdens" Nr.41703001321 Reģ. KR 29.07.2003. Ūdensvada iela 4, Jelgava	4 691 872,84	4 691 872,84	100,00	-0,84	4 691 872	4 691 872	100,00	0	0,00

Nr. p.k.	Kapitālsabiedrības nosaukums, reģistrācijas Nr., datums un juridiskā adrese	Reģistrētais pamatkapitāls uz 31.12.2014.			Denominācijas izraisītās izmaiņas pašvaldības ieguldījumā	Reģistrētais pamatkapitāls uz 31.12.2015.			Izmaiņas pašvaldības ieguldījuma summai (+/-), euro	Pamatkapitāla palielinājuma procents
		Summa, euro	Pašvaldības kapitāla daļu vērtība	Pašvaldības kapitāla īpatsvars %		Summa, euro	Pašvaldības kapitāla daļu vērtība	Pašvaldības kapitāla īpatsvars %		
6	SIA "Jelgavas nekustamā īpašuma pārvalde" Nr.43603011548 Reģ. KR 05.10.2004. Pulkveža Brieža iela 26, Jelgava	197 621	197 621	100,00		197 621	197 621	100,00	0	0,00
7	SIA "Jelgavas tirgus" Nr.43603007966 Reģ. KR. 07.04.2003. Uzvaras iela 56, Jelgava	751 245,01	751 245,01	100,00	-0,01	751 245	751 245	100,00	0	0,00
	<b>Kopā pašvaldības kapitālsabiedrībās:</b>	<b>15 167 191,66</b>	<b>15 167 191,66</b>	<b>x</b>	<b>-1,50</b>	<b>15 170 290</b>	<b>15 170 290</b>	<b>x</b>	<b>+3100</b>	<b>0,02</b>
8	SIA "Zemgales EKO" Nr.43603040477 Reģ.KR.11.11.2009. "Brakšķu māja", Līvbērzes pagasts, Jelgavas novads	2 845,74	2 048,94	72,00	-0,94	2845	2048	72,00	0	0,00
9	AS "Jelgavas siltumtīklu uzņēmums" Nr.41703001340 Reģ. KR 12.06.2003. Pasta iela 47, Jelgava	24 713 675,51	17 696 514,25	71,61		24 713 675,51	17 696 514,25	71,61	0	0,00
10	SIA "Jelgavas komunālie pakalpojumi" Nr.43603022128 Reģ. KR 27.09.2004. Dobeles šoseja 34, Jelgava	23 715,00	12 094,41	51,00	-0,41	23 714	12 094	51,00	0	0,00

Nr. p.k.	Kapitālsabiedrības nosaukums, reģistrācijas Nr., datums un juridiskā adrese	Reģistrētais pamatkapitāls uz 31.12.2014.			Denominācijas izraisītās izmaiņas pašvaldības ieguldījumā	Reģistrētais pamatkapitāls uz 31.12.2015.			Izmaiņas pašvaldības ieguldījuma summai (+/-), euro	Pamatkapitāla palielinājuma procents
		Summa, euro	Pašvaldības kapitāla daļu vērtība	Pašvaldības kapitāla īpatsvars %		Summa, euro	Pašvaldības kapitāla daļu vērtība	Pašvaldības kapitāla īpatsvars %		
11	SIA "Zemgales olimpiskais centrs" Nr.43603019077 Reģ. KR 05.05.2003. Kronvalda iela 24, Jelgava	23 922 886	11 515 444	47,40		24 287 596	11 880 154	48,91	+364 710	1,51
12	SIA "Sporta komplekss "Zemgale" Nr.43603012859 Reģ. KR 29.09.2003. Rīgas iela 11, Jelgava	944 786,88	308 478,61	32,65	-8.61	944 760	308 470	32,65	0	0,00
13	SIA "Datorcentrs" Nr.40003364684 Reģ.KR 22.11.2004. Zemgales prospekts 9, Jelgava	54 495,99	3 201,46	5,87		0	0	0	-3 201,46	-100,00
14	AS "AMO PLANT" Nr.43603023960 Reģ.KR 21.06.2005. Blaumaņa iela 28-3, Rīga	30 885 566,96	844 118,70	2,73		30 885 566,96	844 118,70	2,73	0	0,00
	<b>Kopā līdzdalības kapitālsabiedrībās:</b>	<b>80 547 972,08</b>	<b>30 381 900,37</b>	<b>37,72</b>	<b>-9,96</b>	<b>80 858 157,47</b>	<b>30 743 398,95</b>	<b>38,02</b>	<b>361 508,54</b>	1,19
	<b>Pavisam:</b>	<b>95 715 163,58</b>	<b>45 549 091,87</b>	<b>47,59</b>	<b>-11,46</b>	<b>96 028 447,47</b>	<b>45 913 688,95</b>	<b>47,81</b>	<b>364 608,54</b>	0,80

Avots: Jelgavas pilsētas pašvaldības informācija

## 2.3. PAŠVALDĪBAS NEKUSTAMĀ ĪPAŠUMA NOVĒRTĒJUMS

Salīdzinot ar 2014.gadu, Jelgavas pilsētas pašvaldības nekustamo īpašumu vērtība uz 2015.gada beigām ir palielinājusies par 9 171 648 *euro* jeb 7,3%, sasniedzot 135 581 611 *euro*.

Aktīvs	Atlikums uz 31.12.2015.	Atlikums uz 31.12.2014.	Novirze + vai –
<b>Zeme, ēkas un būves, t.sk.</b>	<b>135 581 611</b>	<b>126 409 963</b>	<b>+9 171 648</b>
Dzīvojamās ēkas	7 360	0	+7 360
Nedzīvojamās ēkas	29 749 439	28 460 309	+1 289 130
Transporta būves	45 759 968	42 692 890	+3 067 078
Zeme zem ēkām un būvēm	12 136 633	12 034 000	+102 633
Atpūtai un izklaidei izmantojamā zeme	413 481	413 481	0
Pārējā zeme	20 729 755	20 634 864	+94 891
Inženierbūves	25 593 526	21 621 660	+3 971 866
Pārējais nekustamais īpašums	1 191 449	552 759	+638 690

Avots: Jelgavas pilsētas pašvaldības informācija

### Dzīvojamās ēkas

Dzīvojamo ēku vērtība, salīdzinot ar 2014.gadu, palielinājusies par **7 360 *euro***, kas saistīts ar to, ka šādā vērtībā 2015.gadā iegādāta ēka Vecpilsētas ielā 14, Jelgavā.

### Nedzīvojamās ēkas

Nedzīvojamo ēku vērtība, salīdzinot ar 2014.gadu, palielinājusies par **1 289 130 *euro***.

2015.gadā veiktie darījumi:

- no Latvijas Lauksaimniecības universitātes bez atlīdzības saņemtas 3 ēkas (dienesta viesnīca, lauksaimniecības mašīnas ēka (garāža), noliktava) 19 405 *euro* vērtībā, to uzkrātais nolietojums - 6 663 *euro*;
- norakstītas nedzīvojamās ēkas un tām aprēķināts nolietojums kopsummā par 199 833 *euro*;
- veikta korekcija iepriekšējo periodu nolietojuma aprēķiniem administratīvām ēkām (atlikušā lietderīgā lietošanas laika pārvērtēšana), un nolietojuma korekcija pēc inventarizācijas - 691 969 *euro*;
- pārklassificētas atsavināšanai nodotās nedzīvojamās ēkas 9 935 *euro* vērtībā;
- kopsummā par 2 179 862 *euro* pārklassificētas uz nedzīvojamām ēkām:
  - projekta “Pasta salas labiekārtošana un upju kā tūrisma un aktīvās atpūtas produkta veidošana Jelgavā” ietvaros izveidoto pamatlīdzekļu (estrādes palīgtelpas, ģērbtuve pie slidotavas) izmaksas 374 774 *euro* vērtībā;
  - projekta “Jelgavas pašvaldības pirmsskolas izglītības iestādes Skautu ielā 1a rekonstrukcija” ietvaros izveidoto pamatlīdzekļu (rotaļu nojumus ar pamatiem) izmaksas 16 789 *euro* vērtībā, kā arī rekonstrukciju darbu uzkrātās izmaksas 1 207 582 *euro* vērtībā;
  - Kultūras nama ēkas renovācijas darbu uzkrātās izmaksas 241 896 *euro* vērtībā;
  - Jelgavas 1.internātpamatskolas rekonstrukcijas darbu uzkrātās izmaksas 249 317 *euro* vērtībā;
  - pašvaldības iestādes “Jelgavas izglītības pārvalde” administratīvās ēkas jumta nomaiņas rekonstrukcijas uzkrātās izmaksas 89 504 *euro* vērtībā;
- SIA “Zemgales Eko” nodota turējumā atkritumu šķirotava 4 135 *euro* vērtībā;
- bez atlīdzības saņemts Jelgavas 1.internātpamatskolas pasažieru lifts un izbūvētā lifta šahta 30 622 *euro* vērtībā;
- pārklassificētas atsavināšanai nodotās nedzīvojamās ēkas 27 708 *euro* vērtībā, aprēķinātais nolietojums - 17 773 *euro*;
- pārklassificēti cita veida darījumi no nedzīvojamām ēkām uz pamatlīdzekļu izveidošanu,

nepabeigto būvniecību un pārējiem pamatlīdzekļiem kopsummā par 38 159 *euro*;

- pašvaldības iestāžu ietvaros bez atlīdzības saņemtas un nodotas 3 rotaļu nojumes ar pamatiem, dienesta viesnīca, lauksaimniecības mašīnas ēka (garāža), noliktava un estrādes palīgtelpas (grimētava) 208 529 *euro* vērtībā, to aprēķinātais nolietojums - 6 663 *euro*.

### Transporta būves

Salīdzinot ar 2014.gadu, transporta būvju bilances vērtība palielinājusies par **3 067 078 *euro***.

2015.gadā veiktie darījumi:

- pašvaldības ietvaros bez atlīdzības saņemtas un nodotas transporta būves kopsummā par 5 999 710 *euro*;
- kopsummā par 6 762 928 *euro* pārklasificētas uz transporta būvēm:
  - projekta “Pasta salas labiekārtošana un upju kā tūrisma un aktīvās atpūtas produkta veidošana Jelgavā” ietvaros izbūvētā auto stāvlaukuma uzkrātās izmaksas 260 855 *euro* vērtībā;
  - pilsētas ielu būvniecības un rekonstrukcijas izmaksas (Stacijas iela, Pasta iela, Zirgu iela, Sporta iela, Jāņa iela, Palīdzība iela, Zemgales prospekts un Lietuvas šoseja, Jelgava) 5 699 844 *euro* vērtībā, Stacijas ielas rekonstrukcijas izmaksas 34 201 *euro* vērtībā projekta “Satiksmes termināla apkalpošanai nepieciešamās ielu infrastruktūras izbūve Jelgavā” ietvaros;
  - projekta “Lietuvas šosejas posma, no Viskaļu ielas līdz pilsētas administratīvajai robežai, asfalta seguma atjaunošana” ietvaros rekonstrukcijas uzkrātās izmaksas 4 810 *euro* vērtībā;
  - pašvaldības iestādes “Pilsētsaimniecība” stāvlaukumu, ielu un ietvju rekonstrukcijas, remontdarbu un bruģēšanas uzkrātās izmaksas 744 633 *euro* vērtībā;
  - ietves un ielu apgaismojuma tīkli 18 585 *euro* vērtībā;
- aprēķināts nolietojums, lietošanas vērtības noteikta, piemērojot amortizēto aizstāšanas metodi - 3 695 850 *euro* vērtībā.

### Zeme zem ēkām un būvēm

Pašvaldības zeme zem ēkām un būvēm pēc stāvokļa uz 2015.gada 31.decembri saskaņā ar Valsts zemes dienesta salīdzinātiem datiem bija **581,204681 ha** ar vērtību **12 136 633 *euro***.

Salīdzinot ar 2014.gadu, zemes vērtība zem ēkām un būvēm palielinājusies par 102 633 *euro*.

2015.gadā veiktie darījumi:

- iegādāti 0,0302 ha zemes (Vecpilsētas iela 14, Jelgava) 10 640 *euro* vērtībā;
- iestādes bilancē atzīti 1,51677 ha zemes 92 231 *euro* vērtībā;
- pašvaldības iestāžu ietvaros bez atlīdzības nodoti un saņemti 6,53492 ha zemes 62 152 *euro* vērtībā;
- pārklasificēti 0,737286 ha zemes – nodoti atsavināšanai īpašumi 41 922 *euro* vērtībā;
- pārklasificēti 6,9886 ha zemes – zemes īpašuma tiesību reģistrēšana zemesgrāmatā 81 824 *euro* vērtībā;
- pārklasificēti 0,5059 ha zemes – lietošanas mērķa maiņa 28 793 *euro* vērtībā;
- nodoti 0,617 ha zemes turējumā SIA “Zemgales EKO” 3861 *euro* vērtībā;
- izslēgti no uzskaites 0,7743 ha zemes 65 072 *euro* vērtībā (zemes gabalu maiņas līgumi).

### Atpūtai un izklaidei izmantojamā zeme

Pašvaldības atpūtai un izklaidei izmantojamā zeme pēc stāvokļa uz 2015.gada 31.decembri saskaņā ar salīdzinātajiem Valsts zemes dienesta datiem bija **27,24 ha** ar vērtību **413 481 *euro***.

Salīdzinot ar 2014.gadu, atpūtai un izklaidei izmantojamā zemes bilances vērtība nav mainījusies.

### Pārējā zeme (kapu teritorijas, meža zeme un cita zeme)

Pašvaldības pārējā zeme pēc stāvokļa uz 2015.gada 31.decembri saskaņā ar salīdzinātiem Valsts zemes datiem bija **1751,013579 ha**.

Salīdzinot ar 2014.gadu, pārējās zemes bilances vērtība palielinājusies par **94 891 euro**.

2015.gadā veiktie darījumi:

- bilancē atzīti 7,2475 ha zemes 174 329 euro vērtībā;
- bez atlīdzības saņemti 0,5059 ha zemes no Latvijas Lauksaimniecības universitātes 28 793 euro vērtībā;
- pašvaldības iestāžu ietvaros bez atlīdzības saņemti un nodoti 5,3041 ha zemes 97 065 euro vērtībā;
- pārklasificēti 2,6963 ha zemes 42 345 euro vērtībā;
- no bilances izslēgti 3,6411 ha zemes pēc datu salīdzināšanas ar Valsts zemes dienesta datu reģistru - 65 886 euro vērtībā.

### **Inženierbūves**

Jelgavas pilsētas pašvaldībā 81,6% inženierbūves ir uzskaitītas pašvaldības iestādes „Pilsētsaimniecība” bilancē.

Inženierbūvju bilances vērtība, salīdzinot ar 2014.gadu, palielinājusies par **3 971 866 euro**.

2015.gadā veiktie darījumi:

- iegādātas un bilancē sākotnēji atzītas inženierbūves 34 629 euro vērtībā;
- pašvaldības iestāžu ietvaros bez atlīdzības saņemtas un nodotas inženierbūves 4 148 994 euro ietvaros;
- kopsummā par 5 257 790 euro pārklasificētas uz inženierbūvēm:
  - projekta “Pasta salas labiekārtošana un upju kā tūrisma un aktīvās atpūtas produkta veidošana Jelgavā” ietvaros uzkrātās izmaksas 2 293 943 euro vērtībā – Smilšu skulptūrdārza izbūve, Ledus skulptūru parka izbūve, ūdensapgādes un kanalizācijas ārējo tīklu izbūve u.c. izmaksas;
  - projekta “Jelgavas pašvaldības pirmsskolas izglītības iestādes Skautu ielā 1a rekonstrukcija” ietvaros uzkrātās izmaksas 47 903 euro vērtībā – kanalizācijas, ārējo tīklu un apgaismojuma ārējo tīklu izbūve;
  - projekta “Jelgavas 1.internātpamatskolas rekonstrukcija” ietvaros uzkrātās izmaksas 35 919 euro vērtībā – kanalizācijas ārējo tīklu izbūve;
  - projekta “Satiksmes termināla apkalpošanai nepieciešamās ielu infrastruktūras izbūve Jelgavā” ietvaros uzkrātās izmaksas 2 180 307 euro vērtībā – lietus kanalizācijas, ūdens apgādes, sakaru kanalizācijas ārējo tīklu, ielu apgaismojuma tīklu izbūve;
  - projekta “Siltumnīcefektu gāzu emisiju samazināšana Jelgavas pilsētas pašvaldības publisko teritoriju apgaismojuma infrastruktūrā – 4.kārta” ietvaros uzkrātās izmaksas 316 028 euro vērtībā - ielu apgaismes līnijas;
  - citu projektu un darbu ietvaros uzkrātās izmaksas, t.sk. aprēķinātais nolietojums - 383 690 euro vērtībā;
- izslēgtas no uzskaites inženierbūves un to aprēķinātais nolietojums - 39 343 euro;
- par inženierbūvēm aprēķināts nolietojums - 1 281 210 euro.

### **Pārējais nekustamais īpašums**

Pārējā nekustamā īpašuma bilances vērtība, salīdzinot ar 2014.gadu, palielinājusies par **638 690 euro**.

2015.gadā veiktie darījumi:

- pašvaldības iestāžu ietvaros bez atlīdzības saņemts un nodots nekustamais īpašums kopsummā par 726 009 euro;
- pārklasificētas projektu ietvaros uzkrātās izmaksas 778 542 euro vērtībā;
- no uzskaites izslēgts nekustamais īpašums 60 930 euro vērtībā;
- aprēķinātais nolietojums un nolietojuma korekcija par iepriekšējiem periodiem (atlikušā lietderīgā lietošanas laika pārvērtēšana) kopsummā par - 78 922 euro.



### 3. TERITORIJAS ATTĪSTĪBAS PLĀNOŠANA, ĪSTENOŠANA UN UZRAUDZĪBA

#### 3.1. ATTĪSTĪBAS PLĀNOŠANA, IEPRIEKŠĒJĀ UN KĀRTĒJĀ GADĀ PLĀNOTIE PASĀKUMI PLĀNOŠANAS DOKUMENTU ĪSTENOŠANAI

Jelgavas pilsētas attīstība ir balstīta uz diviem ilgtermiņa teritorijas attīstības plānošanas dokumentiem - attīstības stratēģiju 2007.-2020.gadam un teritorijas plānojumu 2009.-2021.gadam, kā arī vidēja termiņa plānošanas dokumentu – Jelgavas pilsētas attīstības programmu 2014.-2020.gadam.

Lai konstatētu pārmaiņas pilsētas sociālajā, ekonomiskajā un vides situācijā, parādītu pašvaldības darbības progresu, noteiktu, vai stratēģiskie plānošanas dokumenti - ilgtermiņa attīstības stratēģija un attīstības programma - tiek īstenoti kā plānots, nodrošinātu ar informāciju politiķus, sabiedrību un citus interesentus, Attīstības un pilsētplānošanas pārvalde sadarbībā ar pārējām pašvaldības struktūrvienībām un institūcijām 2015.gadā sagatavoja pārskatu par Jelgavas pilsētas stratēģisko plānošanas dokumentu īstenošanu 2014.gadā. Pārskatā analizēta ilgtermiņa stratēģijā un attīstības programmā noteikto rezultatīvo rādītāju izpilde, investīciju plāna īstenošana. Pārskats ir pirmais vidēja termiņa plānošanas perioda – no 2014.-2020.gadam - uzraudzības dokuments, kurā atspoguļotas stratēģijas un programmas rezultātu rādītāju vērtības bāzes (2014.) gadā, ar kurām tiks salīdzinātas un analizētas turpmākajos gados sasniegtās rādītāju vērtības. Dokuments ir pieejams sabiedrībai pašvaldības mājas lapā.

2014.-2020.gada plānošanas periodā deviņām republikas pilsētām ir pieejams Eiropas Savienības fondu finansējums pilsētu ilgtspējīgai un integrētai attīstībai - integrētās teritoriālās investīcijas (ITI). ITI apvienotas investīcijas no sešiem dažādiem specifiskajiem atbalsta mērķiem, paredzot investīcijas uzņēmējdarbības atbalstam un privāto investīciju piesaistei, degradēto teritoriju revitalizācijai un pielāgošanai saimnieciskai darbībai, nodarbinātības, energoefektivitātes pasākumu veicināšanai, kā arī sabiedrībā balstītu sociālo pakalpojumu infrastruktūras pilnveidošanai un vispārējās un profesionālās izglītības iestāžu mācību vides pilnveidošanai.

2015.gada 5.novembrī starp Finanšu ministriju un Jelgavas pilsētas pašvaldību tika noslēgts Deleģēšanas līgums par ITI projektu iesniegumu atlases nodrošināšanu. Līdz ar deleģēšanas līgumu parakstīšanu Jelgavas pilsētas pašvaldība ir kļuvusi par Eiropas Savienības fondu administrācijas sistēmas sastāvdaļu, kurai turpmākajos gados jānodrošina integrētu teritoriālo investīciju projektu iesniegumu atlase Jelgavas pilsētā saskaņā ar Eiropas Savienības struktūrfondu un Kohēzijas fonda ieviešanu regulējošo normatīvo aktu prasībām.

2015.gadā apstiprināti 16 zemes ierīcības projekti Jelgavas pilsētas administratīvajā teritorijā esošiem zemes gabaliem 47,8 ha platībā jeb 0,79% no pilsētas teritorijas.

Nr. p.k.	Adrese	Zemes komisijas lēmuma Nr. un datums
1.	Pūra ceļš 8	Lēmums Nr.1/9-1; 21.01.2015.
2.	Palīdzības iela 10 un Palīdzības iela 12	Lēmums Nr.1/9-2; 21.01.2015.
3.	Vītolu ceļš 36	Lēmums Nr.2/9-1; 25.02.2015.
4.	Dobeles iela 41	Lēmums Nr.2/9-2; 25.02.2015.
5.	Lāču iela 66D	Lēmums Nr.4/9-1; 29.04.2015.
6.	Rogu ceļš 90	Lēmums Nr.4/9-2; 29.04.2015.
7.	Aviācijas iela 18 un Aviācijas iela 18E	Lēmums Nr.6/9-1; 23.07.2015.
8.	Graudu iela 4 un Graudu iela 6	Lēmums Nr.6/9-2; 23.07.2015.
9.	Rogu ceļš 2	Lēmums Nr.6/9-3; 23.07.2015.
10.	Strautu ceļš 1	Lēmums Nr.8/9-1; 17.09.2015.
11.	Ganību iela 71	Lēmums Nr.8/9-2; 17.09.2015.

Nr. p.k.	Adrese	Zemes komisijas lēmuma Nr. un datums
12.	Rogu ceļš 46C un Rogu ceļš 46D	Lēmums Nr.9/9-1; 20.10.2015.
13.	4.līnija 68A	Lēmums Nr.9/9-2; 20.10.2015.
14.	Lielā iela 49	Lēmums Nr.10/9-1; 26.11.2015.
15.	Palīdzības iela 12	Lēmums Nr.11/9-1; 21.12.2015.
16.	Audēju iela 7	Lēmums Nr.11/9-2; 21.12.2015.

Avots: Jelgavas pilsētas pašvaldības informācija

### 3.2. BŪVNICĪBAS PROCESA UZRAUDZĪBA

#### Ekspluatācijā pieņemtās ēkas un izsniegtās būvatļaujas Jelgavā 2015.gadā

Nr. p.k	Būves	Izsniegtās būvatļaujas (skaits)			Pieņemti ekspluatācijā (skaits)		
		Kopā	Jauna būvniecība	Rekonstrukcija, renovācija	Kopā	Jauna būvniecība	Rekonstrukcija, renovācija
	<b>Būves kopā (I+II)</b>	<b>209</b>	<b>117</b>	<b>105</b>	<b>118</b>	<b>75</b>	<b>43</b>
<b>I</b>	<b>Ēkas</b>	<b>153</b>	<b>80</b>	<b>92</b>	<b>82</b>	<b>52</b>	<b>30</b>
1.	Dzīvojamās mājas	105	59	39	68	42	26
1.1.	Individuālās mājas	96	58	31	60	42	18
1.2.	Daudzdzīvokļu mājas	9	1	8	8	-	8
2.	Nedzīvojamās ēkas	48	21	53	14	10	4
2.1.	Rūpnīcas	5	3	7	4	1	3
2.2.	Veikali (tirdzniecības objekti)	4	2	7	3	2	1
2.3.	Pakalpojumu objekti	24	5	29	15	-	15
	Citi	15	11	10	6	1	5
<b>II</b>	<b>Inženierbūves</b>	<b>56</b>	<b>37</b>	<b>13</b>	<b>36</b>	<b>23</b>	<b>13</b>
1.	Ielas	4	4	2	1	-	1
2.	Tīkli	41	29	11	29	18	11
3.	Laukumi, teritorijas labiekārtošana	11	4	-	6	5	1

Avots: Jelgavas pilsētas pašvaldības informācija

#### Nozīmīgākie objekti, kuriem izsniegtas būvatļaujas 2015.gadā

Nr. p. k.	Adrese	Objekta nosaukums, Pasūtītājs
1.	Stacijas iela 1	Paaugstināto (550 mm) peronu būvniecība un dzelzceļa pasažieru infrastruktūras modernizācija dzelzceļa stacijā Jelgavā, Dzelzceļa infrastruktūras daļa; VAS „Latvijas dzelzceļš”
2.	Garozas iela 45	Dzelzceļa stacijas "Cukurfabrika" ēkas būvniecība; VAS „Latvijas dzelzceļš”
3.	Filozofu iela 50	Jelgavas pilsētas pašvaldības iestādes "Jelgavas 2.internātpamatskola" rekonstrukcija, sporta zāles ar rehabilitācijas telpām jaunbūve, teritorijas labiekārtošana (2.,3. kārtā); Jelgavas pilsētas pašvaldības iestāde " Jelgavas izglītības pārvalde”
4.	Strazdu iela 1	LLU Agronomisko analīžu zinātniskās laboratorijas būvniecība un Agronomisko analīžu zinātniskā institūta mācību un pētniecības bāzes rekonstrukcija, 3.kārta; Latvijas Lauksaimniecības universitāte
5.	Stacijas iela 1A	Jelgavas dzelzceļa tilta apgaismošana; VAS "Latvijas dzelzceļš”
6.	Filozofu iela 69	Slimnīcas ēkas konservācija un atjaunošana; VSIA "Slimnīca "Ģintermuiža”"
7.	Loka maģistrāle	Loka maģistrāles pārbūve posmā no Kalnciema ceļa līdz

Nr. p. k.	Adrese	Objekta nosaukums, Pasūtītājs
		pilsētas administratīvajai robežai; Jelgavas pilsētas dome
8.	Ziediņu ceļš 3B	Tehnikas salons - serviss un noliktava; SIA "HAUK"
9.	Romas iela, Vēsmas iela, Kārļa Praula iela, Dainas iela, Mežmalas iela, Turaidas iela	Vidējā spiediena sadales gāzesvadi un pievadi Turaidas, K.Praula, Dainas un Vēsmas ielās; AS "Latvijas Gāze"
10.	Pasažieru pietura "Cukurfabrika" Garozas iela 45	Paaugstināto (550mm) peronu būvniecība un dzelzceļa pasažieru infrastruktūras modernizācija pieturas punktā Cukurfabrika. Dzelzceļa infrastruktūra; VAS "Latvijas dzelzceļš"
11.	Parka iela, Apiņu iela, Alkšņu iela, Egļu iela, Brūkleņu iela, Rasas iela, Emiļa Melngaiļa iela	Ūdenssaimniecības pakalpojumu attīstība Jelgavā, IV kārtā, 5.posms - Parka iela, Emiļa Melngaiļa iela, Apiņu iela, Rasas iela, Brūkleņu un Egļu iela ūdensapgādes un sadzīves kanalizācijas tīkli; SIA "Jelgavas Ūdens"
12.	Platones iela 28A	Kanalizācijas sūkņu stacijas rekonstrukcija; SIA "Jelgavas Ūdens"
13.	Druvu iela; Robežu iela	Ūdenssaimniecības pakalpojumu attīstība Jelgavā, IV kārtā, 1.posms - Druvu ielas ūdensapgādes un sadzīves kanalizācijas tīkli; SIA "Jelgavas Ūdens"
14.	Vidus iela; Griezes iela; Lāču iela	Ūdenssaimniecības pakalpojumu attīstība Jelgavā, IV kārtā, 3.posms - Vidus ielas sadzīves kanalizācijas tīkli; SIA "Jelgavas Ūdens"
15.	Bebriņu ceļš; Palu iela; Dambja iela	Ūdenssaimniecības pakalpojumu attīstība Jelgavā, IV kārtā, 4.posms - Palu ielas ūdensapgādes un sadzīves kanalizācijas tīkli, SIA "Jelgavas Ūdens"
16.	Prohorova iela; Garozas iela	Ūdenssaimniecības pakalpojumu attīstība Jelgavā, IV kārtā, 6.posms - daudzdzīvokļu māju Garozas ielā Nr.66 un Nr.68 ārējie sadzīves kanalizācijas tīkli; SIA "Jelgavas Ūdens"
17.	Dārza iela, Ābeļu iela, Zirgu iela, Lauku iela, Ūdensvada iela	Ūdenssaimniecības pakalpojumu attīstība Jelgavā, IV kārtā, 2.posms - Dārza iela, Ābeļu iela, Ūdensvada iela un Lauku iela sadzīves kanalizācijas tīkli; SIA "Jelgavas Ūdens"
18.	Raiņa iela 20; Raiņa iela 16; Iekškvartāls; Raiņa iela 14; Pasta iela 28; Raiņa iela 26; Svētes iela 33; Iekškvartāls; Pasta iela 61; Zemgales prospekts 4; Jāņa iela; Jāņa iela 2; Pasta iela 59; Pasta iela 55; Pasta iela 57; Zemgales prospekts 2; Pasta iela 53; Sudrabu Edžus iela 7; Sudrabu Edžus iela 5; Akadēmijas iela 28; Sudrabu Edžus iela 5; Sudrabu Edžus iela 3; Sudrabu Edžus iela 1; Akadēmijas iela 22	Siltumenerģijas pārvaldes un sadales sistēmas efektivitātes paaugstināšana, Jelgava 6.kārta 1.posms; SIA "Fortum Jelgava"
19.	Satiksmes iela 33; Ganību iela 58B; Ganību iela 58; Ganību iela 60; Ganību iela 62; Atmodas iela 68; Atmodas iela 70; Atmodas iela 66; Atmodas iela 72; Atmodas iela 74; Atmodas iela 76; Atmodas iela 80; Atmodas iela 78; Atmodas iela; Atmodas iela 88; Dobeles šoseja 34; Satiksmes iela 7; Satiksmes iela 7A; Satiksmes iela; Saldus ielas posms	Siltumenerģijas pārvaldes un sadales sistēmas efektivitātes paaugstināšana, Jelgava 6.kārta 2.posms; SIA "Fortum Jelgava"
20.	Krišjāņa Barona iela 46B; Dobeles iela 41; Dobeles iela 43; Dobeles iela 41A; Dobeles iela 43; Akadēmijas iela 3; Akadēmijas iela 1; Akadēmijas iela 11; Skolotāju iela 1; Skolotāju iela 3; Skolotāju iela 5; Sakņudārza iela 7A; Sakņudārza iela 7; Dambja iela; Sakņudārza iela; Pļavu iela; Cukura iela 19A; Pļavu iela 1A; Pasta iela 20(zeme); Pasta iela 20 (ēka); Pasta iela 18; Zirgu iela 47A; Pulkveža Oskara Kalpaka iela 34A; Pulkveža Oskara Kalpaka iela 34B;	Siltumenerģijas pārvaldes un sadales sistēmas efektivitātes paaugstināšana, Jelgava 6.kārta 3.posms; SIA "Fortum Jelgava"

Nr. p. k.	Adrese	Objekta nosaukums, Pasūtītājs
	Pulkveža Oskara Kalpaka iela 34	
21.	Miezītes ceļš	Optisko kabeļu izbūve; SIA "Lattelecom"
22.	Lielā iela 2	Jelgavas pils vēdināšanas sistēmas atjaunošana un pārbūve; Latvijas Lauksaimniecības universitāte
23.	Lietuvas šoseja 27	330/110/20/10 kV sadales ietaisies rekonstrukcija; AS "Latvenergo"
24.	Jāņa Asara iela; Jāņa Asara iela 6; Lielā iela 38; Mazā dambja iela 3; Dobeles iela; Dobeles šoseja; Mazā dambja iela 1; Ganību iela	Saimnieciski-fekālā kanalizācijas tīkla pārslēguma izbūve; SIA "Jelgavas Ūdens"
25.	Dobeles iela 8, 12, 14, Dobeles iela	Saimnieciski fekālās kanalizācijas tīkla pārslēguma izbūve; SIA "Jelgavas Ūdens"
26.	Dobeles ielā Nr.24, 26, 28, 30, 32, 34, 36, un 38	Saimnieciski - fekālās kanalizācijas tīkla pārslēguma izbūve; SIA "Jelgavas Ūdens"
27.	Pulkveža Briēža iela	Saimnieciski-fekālā kanalizācijas tīkla pārsegums; SIA "Jelgavas Ūdens"
28.	Institūta iela 4	Jelgavas pilsētas pašvaldības izglītības iestādes "Jelgavas 1.internātskola" teritorijas labiekārtošana; Jelgavas pilsētas pašvaldības izglītības iestāde "Jelgavas 1.internātpamatskola"

Avots: Jelgavas pilsētas pašvaldības informācija

### Nozīmīgākie objekti, kas pieņemti ekspluatācijā 2015.gadā

Nr.p. k.	Adrese	Objekta pasūtītājs, nosaukums
1.	Ganību iela 66	Jelgavas pilsētas pašvaldības pirmsskolas izglītības iestādes ēkas rekonstrukcijas 2.kārta; Jelgavas pilsētas dome
2.	Institūta iela 4	Jelgavas pilsētas pašvaldības izglītības iestādes "Jelgavas 1.internātpamatskola" internāta ēkas 2. un 3.stāva rekonstrukcija, ēdnīcas korpusa siltināšana; Jelgavas pilsētas dome
3.	Ganību iela 77	Automašīnu serviss, automašīnu krāsošanas cehs; SIA "MV MOTORS"
4.	Skautu iela 1A	Jelgavas pilsētas pašvaldības pirmsskolas izglītības iestādes rekonstrukcija; Jelgavas pilsētas dome
5.	Strazdu iela 1	LLU Agronomisko analīžu zinātniskās laboratorijas būvniecība un Agronomisko analīžu zinātniskā institūta mācību un pētniecības bāzes rekonstrukcija, 1. un 2. kārtā; Latvijas Lauksaimniecības universitāte
6.	Lietuvas šoseja	Lietuvas šosejas posma no Viskaļu ielas līdz pilsētas administratīvajai robežai atjaunošana; Jelgavas pilsētas dome
7.	Pasta iela (no Jāņa ielas līdz Stacijas ielai), Sporta iela (no Zemgales prospekta līdz Sporta ielas 2), Sporta iela (no Zemgales pr. Līdz Pasta ielai), Palīdzības iela (brauktuves un ietvju seguma atjaunošana), Stacijas iela (no Pasta ielas līdz Zemgales pr.) un Zemgales prospekts no Stacijas līdz Jāņa ielai), Jāņa ielas brauktuves un ietvju segumu atjaunošana (no Zemgales prospekta līdz Pasta ielai)	Satiksmes termināla apkalpošanai nepieciešamās ielu infrastruktūras izbūve; Jelgavas pilsētas dome
8.	Pulkveža Oskara Kalpaka iela 37	Jelgavas Tehnikuma rekonstrukcija 2. un 3.kārta; Jelgavas Tehnikums
9.	Aviācijas iela 18, 18H	Biroja un ražošanas ēku rekonstrukcija; SIA "NP Jelgavas Biznesa Parks"
10.	Viskaļu iela 74	Metālapstrādes rūpnīca, SIA "LOCITECH"
11.	Langervaldes iela 3	Metālapstrādes cehs, SIA "SFM Latvia"
12.	Lietuvas šoseja 27	330/110 kV apakšstacijas Nr.40 "Viskaļi" sadales ietaisies rekonstrukcija; AS "Augstsprieguma tīkls"

Nr.p. k.	Adrese	Objekta pasūtītājs, nosaukums
13.	Loka maģistrāles, Pērnavas un Rīgas ielas kvartāls	2.posms Siltumtrases renovācija; SIA "Fortum Jelgava",
14.	Kronvalda iela 3, 5 līdz Brīvības bulvārim	3.posms Siltumtrases renovācija; SIA "Fortum Jelgava"
15.	Aspazijas ielas 29 un Asteru ielas 14, 16, kvartāli	4.posms Siltumtrases renovācija; SIA "Fortum Jelgava"
16.	Saldus iela	5.posms. Virszemes siltumtrases rekonstrukcija; SIA "Fortum Jelgava"
17.	Romas iela, Spāru iela, Straumes iela, Gatves iela	Vidējā spiediena (P<4bar) sadales gāzesvadi un pievadi; AS "Latvijas Gāze"
18.	Cepļu, Emburgas, Upes un Līču ielu mikrorajons	Vidējā spiediena (P<4bar) sadales gāzesvadi un pievadi; AS "Latvijas Gāze"
19.	Lapskalna iela 22	Notekūdeņu dūņu lauku paplašināšana; SIA "Jelgavas ūdens"
20.	Madaru iela 13; 15; 17; 21; 10; 12	Individuālo dzīvojamo ēku ielas ūdensvads un kanalizācija; SIA "Jelgavas ūdens"
21.	Pulkveža Brieža iela 23	Saimnieciski fekālās kanalizācijas tīkla pārslēgums; SIA "Jelgavas Ūdens"
22.	Druvu iela; Robežu iela	Ūdenssaimniecības pakalpojumu attīstība Jelgavā, IV.kārta, 1.posms; SIA "Jelgavas Ūdens"
23.	Dārza iela, Ābeļu iela, Ūdensvada iela un Lauku iela	Ūdenssaimniecības pakalpojumu attīstība Jelgavā, IV.kārta, 2.posms - sadzīves kanalizācijas tīkli; SIA "Jelgavas ūdens"
24.	Vidus iela; Griezes iela; Lāču iela	Ūdenssaimniecības pakalpojumu attīstība Jelgavā, IV.kārta, 3.posms - sadzīves kanalizācijas tīkli; SIA "Jelgavas ūdens"
25.	Beburu ceļš; Palu iela; Dambja iela	Ūdenssaimniecības pakalpojumu attīstība Jelgavā, IV.kārta, 4.posms - ūdensapgādes un sadzīves kanalizācijas tīkli; SIA "Jelgavas ūdens"
26.	Parka iela, Apiņu iela, Alkšņu iela, Egļu iela, Brūkleņu iela, Rasas iela, Emiļa Melngaiļa iela	Ūdenssaimniecības pakalpojumu attīstība Jelgavā, IV.kārta, 5.posms - ūdensapgādes un sadzīves kanalizācijas tīkli; SIA "Jelgavas ūdens"
27.	Prohorova iela; Garozas iela	Ūdenssaimniecības pakalpojumu attīstība Jelgavā, IV.kārta, 6.posms - ārējie sadzīves kanalizācijas tīkli; SIA "Jelgavas ūdens"
28.	Turaidas iela, K. Praula iela, Dainas iela un Vēsmas iela	Vidējā spiediena (P<4bar) sadales gāzesvadi un pievadi; AS "Latvijas Gāze"
29.	Raiņa iela 20; Raiņa iela 16; Iekškvartāls; Raiņa iela 14; Pasta iela 28; Raiņa iela 26; Svētes iela 33; Iekškvartāls; Pasta iela 61; Zemgales prospekts 4; Jāņa iela; Jāņa iela 2; Pasta iela 59; Pasta iela 55; Pasta iela 57; Zemgales prospekts 2; Pasta iela 53; Sudrabu Edžus iela 7; Sudrabu Edžus iela 5; Akadēmijas iela 28; Sudrabu Edžus iela 5; Sudrabu Edžus iela 3; Sudrabu Edžus iela 1; Akadēmijas iela 22	Siltumenerģijas pārvaldes un sadales sistēmas efektivitātes paaugstināšana, 6.kārta 1.posms; SIA "Fortum Jelgava"
30.	Satiksmes iela 33; Ganību iela 58B; Ganību iela 58; Ganību iela 60; Ganību iela 62; Atmodas iela 68; Atmodas iela 70; Atmodas iela 66; Atmodas iela 72; Atmodas iela 74; Atmodas iela 76; Atmodas iela 80; Atmodas iela 78; Atmodas iela; Atmodas iela 88; Dobeles šoseja 34; Satiksmes iela 7; Satiksmes iela 7A; Satiksmes iela; Saldus ielas posms;	Siltumenerģijas pārvaldes un sadales sistēmas efektivitātes paaugstināšana, 6.kārta 2.posms; SIA "Fortum Jelgava"
31.	Krišjāņa Barona iela 46B; Dobeles iela 41; Dobeles iela 43; Dobeles iela 41A; Dobeles iela 43; Akadēmijas iela 3; Akadēmijas iela 1; Akadēmijas iela 11; Skolotāju iela 1; Skolotāju iela 3; Skolotāju iela 5; Sakņudārza iela 7A; Sakņudārza iela 7; Dambja iela; Sakņudārza iela; Pļavu iela; Cukura iela 19A; Pļavu iela 1A; Pasta	Siltumenerģijas pārvaldes un sadales sistēmas efektivitātes paaugstināšana, 6.kārta 3.posms; SIA "Fortum Jelgava"

Nr.p. k.	Adrese	Objekta pasūtītājs, nosaukums
	ielā 20(zeme); Pasta iela 20 (ēka); Pasta iela 18; Zirgu iela 47A; pulkveža Oskara Kalpaka iela 34A; Pulkveža Oskara Kalpaka iela 34B; Pulkveža Oskara Kalpaka iela 34	
32.	Zirgu iela posmā no Tērvetes ielas līdz Zirgu ielai 12	Ielas rekonstrukcija; JPPI "Pilsētsaimniecība"
33.	Dobeles iela 8, 10, 12, 14	Saimnieciski fekālās kanalizācijas tīkla pārslēguma izbūve; SIA "Jelgavas ūdens"

Avots: Jelgavas pilsētas pašvaldības informācija

### 3.3. INVESTĪCIJAS

#### PUBLISKĀS INVESTĪCIJAS

2015.gadā tika sagatavoti un dažādiem fondiem finansējuma piesaistei iesniegti 55 projekti, noslēgti finansējuma līgumi par 45 projektu īstenošanu. 10 projektus jeb 18% no iesniegtajiem projektiem sagatavoja un iesniedza Jelgavas pilsētas domes administrācija, 45 projektus jeb 82% - Jelgavas pilsētas pašvaldības institūcijas.

Jelgavas pilsētas attīstības programmas 2014.-2020.gadam īstenošanai 2015.gadā projektu veidā ir piesaistīti<sup>3</sup> līdzekļi 8 385 522 euro apmērā. Jelgavas pilsētas pašvaldība piesaistījusi 5 524 924 euro, t.sk. domes administrācija – 2 184 623 euro jeb 40%, bet pašvaldības institūcijas - 3 340 301 euro jeb 60% no pašvaldības un tās institūciju kopējā piesaistītā finansējuma apjoma. Papildus 2 860 598 euro piesaistījusi SIA "Fortum Jelgava".

Finansiāli apjomīgākie projekti, kuru īstenošana uzsākusies 2015.gadā, bija Kohēzijas fonda līdzfinansētie komunālās saimniecības projekti „Siltumenerģijas pārvades un sadales sistēmas efektivitātes paaugstināšana Jelgavā, 6.kārta” (īstenotājs – SIA “Fortum Jelgava”) un „Ūdenssaimniecības pakalpojumu attīstība Jelgavā, 4.kārta” (īstenotājs – SIA “Jelgavas ūdens”).

#### Lielākie 2015.gadā uzsāktie projekti

Projekta nosaukums	Kopējais projekta finansējums, euro	Finansējuma avoti	Plānotie rezultāti
Siltumenerģijas pārvades un sadales sistēmas efektivitātes paaugstināšana Jelgavā, 6.kārta	2 860 598	KF 31,6 % SIA "Fortum Jelgava" 68,4 %	Rekonstruēti siltumenerģijas pārvades tīkli: DN 250 mm ÷ DN 50 mm, L= 3097 m garumā un 108 ēku individuālie siltumpunkti
Ūdenssaimniecības pakalpojumu attīstība Jelgavā, 4.kārta	2 332 048	KF 67% SIA "Jelgavas ūdens" 33%	Paplašināti kanalizācijas un ūdensvada tīkli 5,25 km kopgarumā
Energoefektīvu risinājumu piemērošana ilgtspējīgām ēkām Jelgavā	1 922 400	EEZ 57,11% Pašvaldība 42,89%	Uzbūvēta jauna zema enerģijas patēriņa ēka – sporta zāle ar rehabilitācijas telpām Jelgavas 2.internātpamatskolai
Siltumnīcefektu gāzu emisiju samazināšana Jelgavas pilsētas pašvaldības publisko teritoriju apgaismojuma infrastruktūrā, 4.kārta	327 684	KPFI 67% Pašvaldība 33%	Četrpadsmit Jelgavas pilsētas ielās uzstādīti 480 jauni LED ielu gaismekļi ar gaismekļu vadības blokiem un 13 ielu apgaismojuma vadības sistēmas bloki

<sup>3</sup> Projektu veidā piesaistītais finansējums aprēķināts, saskaitot noslēgto līgumu par projektu finansēšanu kopsummas pārskata gadā

Projekta nosaukums	Kopējais projekta finansējums, euro	Finansējuma avoti	Plānotie rezultāti
Sākotnējās profesionālās izglītības programmu īstenošana Jauniešu garantijas ietvaros	231 592	ESF 100%	Izglītības programmu īstenošana jauniešiem vecumā no 17 līdz 29 gadiem, kas apgūs profesionālās izglītības programmas otrā un trešā profesionālās kvalifikācijas līmeņa iegūšanai viena un pusotra mācību gada laikā Jelgavas Amatu vidusskolā
Integrēta lietusūdens pārvaldība (iWater)	113 830	ERAF 85% Pašvaldība 15%	Izstrādāts rīcības plāns integrētas lietusūdens pārvaldības nodrošināšanai un integrētas lietusūdens pārvaldības metodika, veikta tās aprobēšana atbilstoši Jelgavas pilsētas specifikai. Veikta Svētes upes baseinam pieguļošās teritorijas vaļējās lietusūdens savākšanas sistēmas inventarizācija, inženiertehniskā un ģeoloģiskā izpēte, konstatējot pilotteritorijas problēmas un vajadzības un izstrādājot priekšlikumus lietusūdens savākšanas un novadīšanas risinājumiem. Izstrādāta tehniskā dokumentācija Svētes upes baseinam pieguļošās teritorijas integrētai lietusūdens pārvaldībai
Komunikācija ar sabiedrību tās iesaisti pašvaldības lēmumu pieņemšanā COMMA	82 150	ES programma Baltkrievijai 75% Pašvaldība 25%	Veikts pētījums par labās prakses piemēriem 3 Eiropas valstīs par sabiedrisko organizāciju iesaisti svarīgu lēmumu pieņemšanā
Neformālās izglītības programmu apguves īstenošana bezdarbniekiem un darba meklētājiem	58 320	ESF 100%	162 bezdarbnieki un darba meklētāji apguvuši neformālās izglītības programmas Zemgales reģiona Kompetenču attīstības centrā darba tirgum aktuālu prasmju pilnveidei
Jelgavas Amatu vidusskolas skolotāju profesionālā pilnveide un audzēkņu prakse Eiropā	46 880	ESF 100%	Jelgavas Amatu vidusskolas 8 skolotāji profesionāli pilnveidojušies un 16 audzēkņi piedalījušies praksē Francijā, Itālijā, Lielbritānijā
Integrētu teritoriālo investīciju projektu iesniegumu atlases nodrošināšana Jelgavas pilsētas pašvaldībā	46 666	ERAF 85% Valsts budžets 15%	Nodrošināts kvalitatīvs integrētu teritoriālo investīciju projektu iesniegumu atlases process Jelgavas pilsētas pašvaldībā, paaugstināta projekta īstenošanas personāla profesionālā kapacitāte. Jelgavas pilsētas pašvaldības ITI projektu iesniegumu vērtēšanas komisijas viena locekļa atalgojums līdzfinansēts no projekta budžeta, 4 komisijas locekļi piedalījušies apmācībās
IV Vispārīgiem latviešu Dziesmu un mūzikas svētkiem Jelgavā - 120	86 301	VKKF 15% Pašvaldība 85%	Noorganizēti kultūras pasākumi "IV Vispārīgiem latviešu Dziesmu un mūzikas svētkiem Jelgavā – 120"

Avots: Jelgavas pilsētas pašvaldības informācija

Lielākais finansējuma apjoms 2015.gadā piesaistīts pašvaldības funkcijām, kas saistītas ar komunālo saimniecību – 61,9%, izglītību – 28,9%, pilsētvidi – 5,3%.

#### 2015.gadā projektu veidā piesaistītais finansējums sadalījumā pa pašvaldības funkcijām, euro

Pilsētvide	441 514
Komunālā saimniecība	5 192 646
Pašvaldības administratīvās kapacitātes stiprināšana	128 816
Izglītība	2 420 934
Kultūra	136 417
Tūrisms	16 616
Sociālie pakalpojumi	48 579
<b>Kopā</b>	<b>8 385 522</b>

Avots: Jelgavas pilsētas pašvaldības informācija

Salīdzinot projektu veidā piesaistītā finansējuma apjomu pa gadiem, sevišķi straujš pieaugums bija 2009.-2010.gadā. 2015.gadā piesaistīto investīciju apjoms ir samazinājies, jo, ņemot vērā, ka jaunā plānošanas perioda projektu uzsaukumi ir aizkavējušies, pašvaldībai nav tik daudz iespēju projektu iesniegšanai.

### Jelgavas pilsētas pašvaldības un tās institūciju projektu veidā piesaistītais finansējums 2007.-2015.gadā, euro

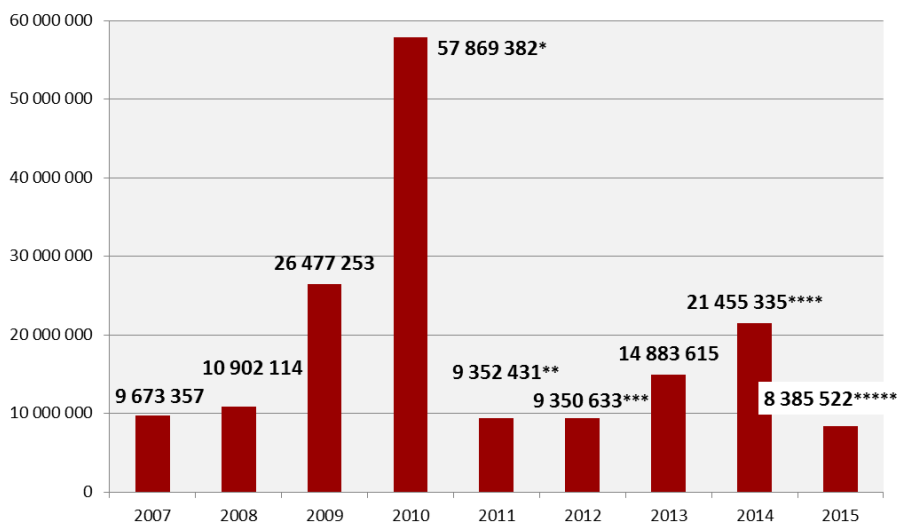

\* t.sk. 25 123 895 euro – SIA „Jelgavas Ūdens” Kohēzijas fonda projekta finansējums

\*\* t.sk. 1 718 037 euro – SIA „Jelgavas komunālie pakalpojumi” projekta finansējums

\*\*\* t.sk. 1 958 501 euro - SIA „Jelgavas Ūdens” Kohēzijas fonda projekta finansējums

\*\*\*\* t.sk. 15 524 113 euro - Jelgavas Tehnikuma ERAF projekta un 1 995 741 euro SIA „Fortum Jelgava” Kohēzijas fonda projekta finansējums

\*\*\*\*\* t.sk. 2 332 048 euro SIA "Jelgavas Ūdens" un 2 860 598 euro SIA "Fortum Jelgava" Kohēzijas fonda projektu finansējums

Avots: Jelgavas pilsētas pašvaldības informācija

### Jelgavas pilsētas domes administrācijas īstenoto projektu ietvaros ieguldītais finansējums 2015.gadā

Projekta nosaukums	Kopējais projekta finansējums, euro	Investētā finansējuma apjoms 2015.gadā, euro
Satiksmes termināla apkalpošanai nepieciešamās ielu infrastruktūras izbūve Jelgavā	8 406 275	3 122 177
Jelgavas pilsētas pašvaldības pirmsskolas izglītības iestādes Skautu ielā 1A, Jelgavā, rekonstrukcija	963 491	479 689
Pasta salas labiekārtošana un upju kā tūrisma un aktīvās atpūtas produkta veidošana Jelgavā	3 869 130	353 334
Lietuvas šosejas posma, no Viskaļu ielas līdz pilsētas administratīvajai teritorijai, asfalta seguma atjaunošana	1 284 287	352 501
Energoefektīvu risinājumu piemērošana ilgtspējīgām ēkām Jelgavā	1 922 400	346 579
Komunikācija ar sabiedrību tās iesaistīti pašvaldības lēmumu pieņemšanā COMMA	82 150	14 143
Jelgavas pilsētas pašvaldības dalība starptautiskajā tūrisma un aktīvās atpūtas izstāde „Adventure 2015”	3967	3967
Jelgavas pilsētas pašvaldības dalība starptautiskajā ceļojumu un tirdzniecības izstāde „Tourest 2015”	3535	3535
Jelgavas pilsētas pašvaldības dalība starptautiskajā tūrisma izstādē-gadatīrgū „Reiselust Bremen 2015”	2178	2178

Avots: Jelgavas pilsētas pašvaldības informācija



Jelgavas nekustamā īpašuma pārvalde 2015.gadā pabeidza vairāku ERAF līdzfinansētu daudzdzīvokļu dzīvojamo māju siltināšanu: Katoļu ielā 17, Lāčplēša ielā 33, Svētes ielā 28, Kungu ielā 23, Lielā ielā 39.

2015.gadā Latvijas Lauksaimniecības universitāte Eiropas Savienības fondu projektu ietvaros infrastruktūras un aprīkojuma modernizācijā ieguldīja 8,59 milj. *euro*. Noslēdzās ERAF projekta "LLU mācību infrastruktūras modernizācija" īstenošana, kura ietvaros pabeigta Pārtikas tehnoloģiju fakultātes jaunas ēkas būvniecība Rīgas ielā 22, un 2015.gadā ieguldīti 2,79 milj. *euro*. ERAF projekta "Mūsdienīgas zinātnes materiāltehniskās bāzes pilnveide Lauksaimniecības resursu izmantošanas un pārtikas Valsts nozīmes pētniecības centra ietvaros" ietvaros pabeigta salīdzinošās patoloģijas laboratorijas būvniecība un Veterinārmedicīnas fakultātes esošo telpu pielāgošana Mikrobioloģijas un parazitoloģijas laboratorijas vajadzībām Helmaņa ielā 8, 2015.gadā ieguldot 0,39 milj. *euro*, Agronomisko analīžu zinātniskās laboratorijas būvniecības un Lauksaimniecības fakultātes Augsnes un augu zinātņu institūta mācību un pētniecības bāzes rekonstrukcijas 1. un 2.kārta - 1,05 milj. *euro* ieguldījumi, siltumnīcu rekonstrukcija Strazdu ielā 1, kā arī zinātnisko iekārtu un aprīkojuma iegāde 2,86 milj. *euro* vērtībā.

2015.gadā LLU ieguldīja arī 0,36 milj. *euro* Jelgavas pils attīrīšanas iekārtu un katlu mājas, kā arī Veterinārmedicīnas fakultātes katlu mājas rekonstrukcijā.

## PRIVĀTĀS INVESTĪCIJAS

Nozīmīgākie 2015.gadā pabeigtie uzņēmumu projekti Jelgavā, par kuriem iegūstama informācija publiskā vidē:

- trīs Eiropas Reģionālā attīstības fonda līdzfinansētu projektu ietvaros SIA „NP Jelgavas biznesa parks” pabeidzis bijušās rūpnīcas RAF ēkas rekonstrukciju un izbūvējis jaunas ražošanas ēkas – kopumā piedāvājot jaunas ražošanas platības 22 000 m<sup>2</sup> platībā. Projekta ietvaros Jelgavas Biznesa parkā izveidotajās ražošanas platībās savu darbību jau ir uzsākuši 7 jauni uzņēmumi: SIA “Track Tec Latvija”, SIA “Turebergs Steel Construction”, SIA “Mītau Industry”, SIA “Orange Company”, SIA “PLG Medical”, SIA “Latvijas Piens”. Uzsākot ražošanu ar pilnu jaudu, šie uzņēmumi Jelgavas Biznesa parkā radīs vismaz 150 jaunas darba vietas, bet iznomājot ražotājiem atlikušās, vēl neiznomātās telpas, projekta ietvaros izbūvētajās telpās līdz 2017.gada beigām kopā varētu veidoties ~250 jaunas darba vietas. Kopējie ieguldījumi ir 8,7 milj. *euro*, t.sk. ERAF līdzfinansējums 3,9 milj. *euro* apmērā tiks saņemts izpildot projektu nosacījumus – rekonstruētajās telpās ienākuši vismaz 9 jauni ražošanas uzņēmumi un izveidotas 60 jaunas darba vietas;
- SIA „Fortum Jelgava” pabeidzis Kohēzijas fonda līdzfinansēta projekta ”Siltumenerģijas pārvades un sadales sistēmas efektivitātes paaugstināšana Jelgavā” īstenošanu, kura ietvaros sešos cauruļvadu posmos veikta nerenovēto siltumtrašu nomaiņa. Kopējais no rūpnieciski izolētiem cauruļvadiem izbūvēto siltumtīklu garums ir 2788 m, projekta izmaksas ir ~1,46 miljoni *euro*. Vēl viena Kohēzijas fonda līdzfinansēta projekta "Siltumenerģijas pārvades un sadales sistēmas efektivitātes paaugstināšana Jelgavā, 6. kārta" ietvaros ir rekonstruēti 3099 m siltumapgādes tīklu un 108 ēkās uzstādīti jauni rūpnieciski izgatavoti automātiskie siltumpunkti. Projekta kopējās izmaksas ir ~2,98 milj. *euro*;
- metālapstrādes uzņēmums SIA "SFM Jelgava" Langervaldes ielā 3 pabeidzis jauna metālapstrādes ceha būvniecību. Eiropas Reģionālās attīstības fonda līdzfinansēta projekta “Jaunu produktu ieviešana ražošanā uzņēmumā SIA "SFM LATVIA"” ietvaros iegādātas, uzstādītas un nodotas ekspluatācijā jaunas ražošanas iekārtas ~1,1 milj. *euro* vērtībā.

## 4. PAŠVALDĪBAS BUDŽETS

### 4.1. JELGAVAS PILSĒTAS PAŠVALDĪBAS BUDŽETA IEŅĒMUMI

Jelgavas pilsētas dome 2015.gada 26.februārī apstiprināja saistošos noteikumus Nr.15-8 “Jelgavas pilsētas pašvaldības budžets 2015.gadam”, savukārt, saistošie noteikumi par grozījumiem pašvaldības 2015.gada budžetā apstiprināti 2015.gada 28.maijā, 24.septembrī un 2016.gada 28.janvārī.

Saskaņā ar apstiprināto 2015.gada budžetu, pašvaldība realizē pasākumus un investīciju projektus, nodrošinot likumā „Par pašvaldībām” noteikto funkciju izpildi. Pašvaldības budžets ir iedalīts pamatbudžetā un speciālajā budžetā. Budžeta izpildes pārskatā ir iekļauti visi pašvaldības iestāžu ieņēmumi un izdevumi.

Budžeta izpildes rādītāji salīdzināti ar budžeta plānu 2015.gadam, kā arī ar budžeta izpildi 2014.gadā.

Pašvaldības 2015.gada konsolidētā budžeta ieņēmumi ir izpildīti 101,1%, jeb **65,7 milj. euro** apmērā, kas ir par 14,6 milj. euro jeb par 18,2% mazāk nekā 2014.gadā. No kopējiem apgūtajiem ieņēmumiem 63,6 milj. euro jeb 96,8% bija pamatbudžeta resursi un 1,9 milj. euro jeb 3,2% - speciālā (t.sk. ziedojumu un dāvinājumu resursi) budžeta resursi.

#### Pamatbudžeta ieņēmumi

Pašvaldības pamatbudžeta ieņēmumus veido nodokļu un nenodokļu ieņēmumi, kā arī maksas pakalpojumi un citi pašu ieņēmumi, transfertu ieņēmumi un aizņēmuma līdzekļi.

Pamatbudžeta resursi 2015.gadā bija **63,6 milj. euro** - par 692 tūkst. euro jeb 1,1% vairāk nekā tika plānots, taču par 14,8 milj. euro mazāk kā 2014.gadā.

#### Jelgavas pilsētas pašvaldības pamatbudžeta ieņēmumu izpildes struktūra 2015.gadā, euro

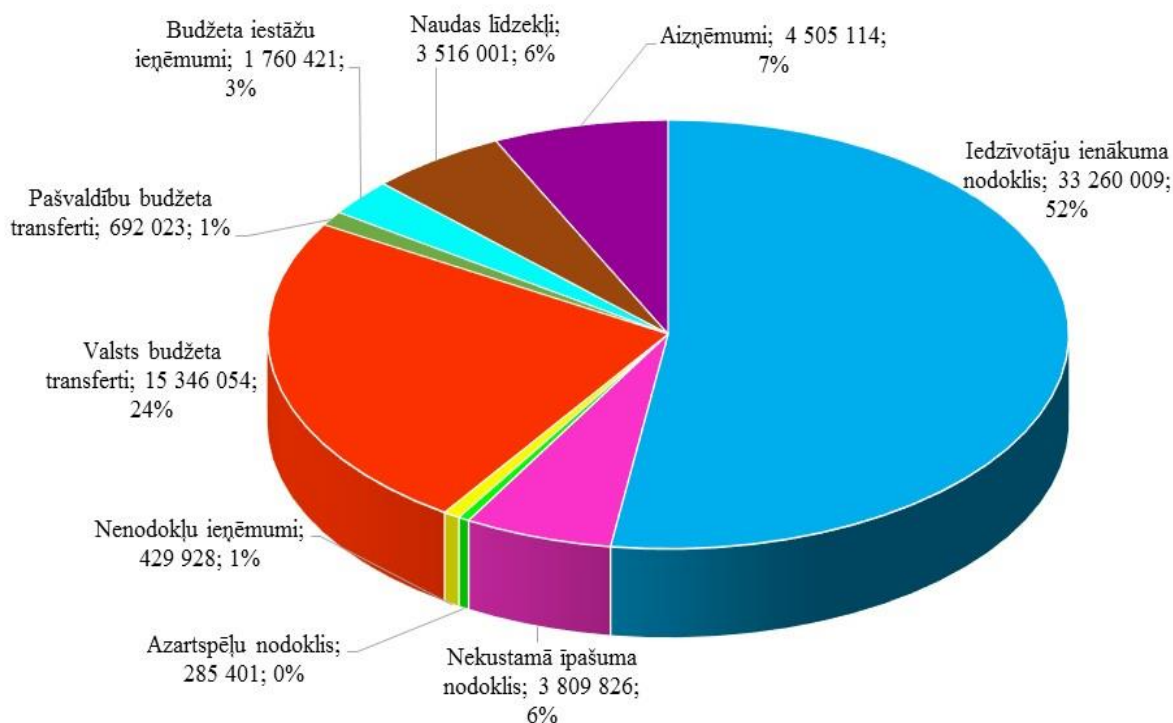

Avots: Jelgavas pilsētas pašvaldības informācija

Būtiskākos pašvaldības pamatbudžeta ieņēmumus veido **nodokļu ieņēmumi** - 37,4 milj. euro jeb **58,7%** no kopējiem pamatbudžeta resursiem. Nodokļu ieņēmumu plāns ir izpildīts 101,3% jeb **37,4 milj. euro** apmērā. Būtiskākais pašvaldības nodokļu resurss ir iedzīvotāju

ienākuma nodoklis – 52,3% no kopējiem ieņēmumiem, nekustamā īpašuma nodoklis – 6%, savukārt azartspēļu nodoklis tikai 0,4%.

Iedzīvotāju ienākuma nodokļa ieņēmumi 2015.gadā ir apgūti 33,3 milj. *euro* apmērā jeb 100,8% no plānotā, salīdzinot ar 2014.gadu, tie samazinājušies par 1,9 milj. *euro*.

Nekustamā īpašuma nodokļa (NĪN) ieņēmumi bija 3,8 milj. *euro* jeb 105% apmērā no plānotā, un, salīdzinot ar 2014.gadu, tas ir iekasēts par 353 tūkst. *euro* vairāk. Nodokļa likmes 2015.gadā zemei, ēkām, inženierbūvēm bija 1,5% un mājokļiem – 0,2%, 0,4% un 0,6% no īpašumu kadastrālās vērtības uz 2015.gada 1.janvāri. 2015.gadā, tāpat kā 2014.gadā, turpināja piemērot NĪN likmi 3% no augstākās (ēkas vai zemes) kadastrālās vērtības par vidi degradējošām, sagruvušām vai cilvēka drošību apdraudošām būvēm. Saskaņā ar pašvaldības saistošajiem noteikumiem „Atvieglojumu piešķiršana nekustamā īpašuma nodokļa maksātājiem Jelgavas pilsētā” pastāv 4 līmeņu nodokļa atlaides – 25%, 50%, 70% un pat 90% apmērā no aprēķinātā nodokļa. Politiski represētajām personām 2015.gadā nekustamā īpašuma nodokļa likme palielināta no 50% uz 70%.

Azartspēļu nodokļa izpilde – 111,4% jeb 0,3 milj. *euro*, salīdzinot ar 2014.gadu, ieņēmumi palielinājušies par 8,7% jeb 22 752 *euro*. 2015.gadā Jelgavas pilsētas administratīvajā teritorijā darbojas trīspadsmit spēļu zāles, kurās izvietoti 326 spēļu automāti.

Otru lielākā pašvaldības ieņēmumu daļu veido **valsts** (24,1% no pamatbudžeta ieņēmumiem) **un pašvaldību** (1,1% no pamatbudžeta ieņēmumiem) **budžetu transferti**, kas iekasēti 16 milj. *euro* apmērā. Galvenokārt tie ir pašvaldību saņemtie transferti noteiktiem mērķiem - 11,5 milj. *euro* apmērā (t.sk. izglītības iestāžu pedagoģisko darbinieku atalgojumam un uzturēšanas izdevumiem), kā arī 3,8 milj. *euro* Eiropas Savienības struktūrfondu finansēto investīciju un citu projektu un pasākumu īstenošanai. Pašvaldību budžeta transferti saņemti 0,7 milj. *euro* apmērā - par 3,7% mazāk nekā 2014.gadā, un tie ir ieņēmumi no citām pašvaldībām izglītības un kultūras funkciju īstenošanai, ieņēmumi par līdzfinansējumu projektu īstenošanai, kā arī ieņēmumi sociālo funkciju īstenošanai.

**Nenodokļu ieņēmumi** veido 0,7% no kopējiem pamatbudžeta ieņēmumiem, un 2015.gadā tie saņemti 0,4 milj. *euro* apmērā jeb 114,3% no plānotā, kas saistīts ar ieņēmumiem no pašvaldības īpašuma atsavināšanas (pārdošanas), kas tika iekasēti par 65,1 tūkst. *euro* jeb 324,7% vairāk nekā tika plānots.

Pašvaldības **maksas pakalpojumu un citu budžeta iestāžu ieņēmumu** izpilde 2015.gadā bija **1,8 milj. *euro*** jeb 111,1% no plānotajiem ieņēmumiem, kas ir par 30,8% jeb 415 tūkst. *euro* vairāk nekā 2014.gadā.

**Finansēšanas** sadaļu veido pašvaldības aizņēmumu līdzekļi un naudas līdzekļu atlikums uz pārskata perioda sākumu. 2015.gadā pašvaldība saņēma aizņēmuma līdzekļus Eiropas Savienības struktūrfondu un pašvaldības prioritāro investīciju projektu īstenošanai **4,5 milj. *euro*** jeb 99,1% apmērā no plānotajiem aizņēmuma līdzekļiem. Salīdzinot ar 2014.gadu, aizņēmuma līdzekļi ir samazinājušies par 8,3 milj. *euro*, kas galvenokārt saistīts ar to, ka īstenošanā esošu Eiropas Savienības līdzfinansētu projektu apjoms ir būtiski samazinājies.

### **Speciālā budžeta ieņēmumi**

Pašvaldības speciālo budžetu veido dabas resursu nodokļa, autoceļu fonda mērķdotācija pasažieru regulārajiem pārvadājumiem ar autobusiem, kā arī pašvaldības saņemtie ziedojumu un dāvinājumu līdzekļi.

Speciālā budžeta resursi 2015.gadā ir saņemti **1,9 milj. *euro*** apmērā (par 46,6 tūkst. *euro* jeb 2,4% mazāk nekā tika plānots), salīdzinot ar 2014.gadu, resursi palielinājušies par 183,7 tūkst. *euro*.

Ziedojumi un dāvinājumi 2015.gadā saņemti **134,7 tūkst. *euro*** apmērā - par 27,6 tūkst. *euro* vairāk nekā 2014.gadā.

Dabas resursu nodoklis pašvaldības speciālajā budžetā 2015.gadā ieskaitīts 88,4 tūkst. *euro* apmērā, kas ir par 34,2% mazāk nekā tika plānots un par 48 tūkst. *euro* mazāk nekā 2014.gadā.

### Jelgavas pilsētas pašvaldības 2015.gada speciālā budžeta ieņēmumi, euro

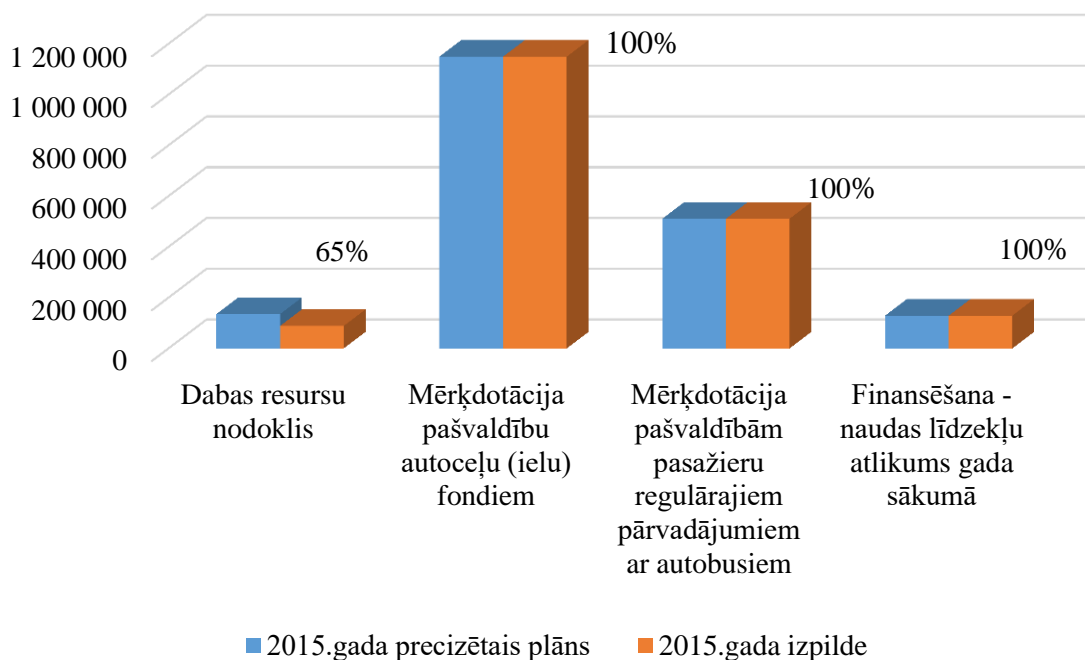

Avots: Jelgavas pilsētas pašvaldības informācija

Autoceļu fondā 2015.gadā ielu ikdienas uzturēšanai saņemta valsts budžeta mērķdotācija 1,1 milj. euro apmērā, kas ir par 5% vairāk nekā 2014.gadā, savukārt no valsts SIA „Autotransporta direkcija” saņemts finansējums 510,9 tūkst. euro apmērā, kas ir par 21,7% vairāk nekā iepriekšējā pārskata gadā. Finansējums paredzēts SIA „Jelgavas autobusu parks” zaudējumu, kas saistīti ar I un II grupas invalīdu, bērnu invalīdu un personu, kas pveda I grupas invalīdu vai bērnu invalīdu, kompensēšanai, kā arī kompensāciju izmaksai par pasažieru regulāro pārvadājumu zaudējumiem maršrutos, kas ārpus pilsētas administratīvās teritorijas veido vairāk nekā 30% no kopējā maršruta garuma.

## 4.2. JELGAVAS PILSĒTAS PAŠVALDĪBAS KONSOLIDĒTĀ BUDŽETA IZDEVUMU IZPILDE

Pašvaldības 2015.gada konsolidētā budžeta izdevumu precizētais plāns bija 65 milj. euro, izpilde – 62,8 milj. euro jeb 96,6%, un, salīdzinot ar 2014.gadu, izdevumi bija par 13,8 milj. euro mazāki. No šiem līdzekļiem tika nodrošināta visu pašvaldības funkciju realizēšana, iestāžu uzturēšana, kā arī plānoto pasākumu un projektu īstenošana.

No kopējiem apgūtajiem izdevumiem 60,9 milj. euro jeb 97,1% bija pamatbudžeta izdevumi un 1,9 milj. euro jeb 2,9% - speciālā budžeta (t.sk. ziedojumu un dāvinājumu resursi) izdevumi.

Būtiskāko pašvaldības izdevumu daļu veido pamatdarbības izdevumi, kas ir iestāžu uzturēšanas izdevumi, subsīdijas un dotācijas, kā arī transfertu maksājumi. 2015.gadā pamatdarbības izdevumi apgūti 48,2 milj. euro apmērā, salīdzinot ar 2014.gadu, tie ir par 626 tūkst. euro jeb 1,3% mazāki.

Pašvaldības izdevumi no ieguldījumu darbības apgūti 7,3 milj. euro apmērā, kas ir par 11,2 milj. euro jeb 60,5% mazāk nekā 2014.gadā. Izdevumi no ieguldījumu darbības ir izdevumi nemateriālo ieguldījumu un pamatlīdzekļu iegādei un izveidošanai, nepabeigta celtniecībai un SIA pamatkapitāla iegādei. Šie izdevumi ir būtiski samazinājušies, jo, salīdzinot ar 2014.gadu, 2015.gadā būtiski sarucis īstenojamo infrastruktūras attīstības projektu skaits.

### Jelgavas pilsētas pašvaldības 2015.gada konsolidētā budžeta izpilde salīdzinājumā ar 2014.gada konsolidētā budžeta izpildi, euro

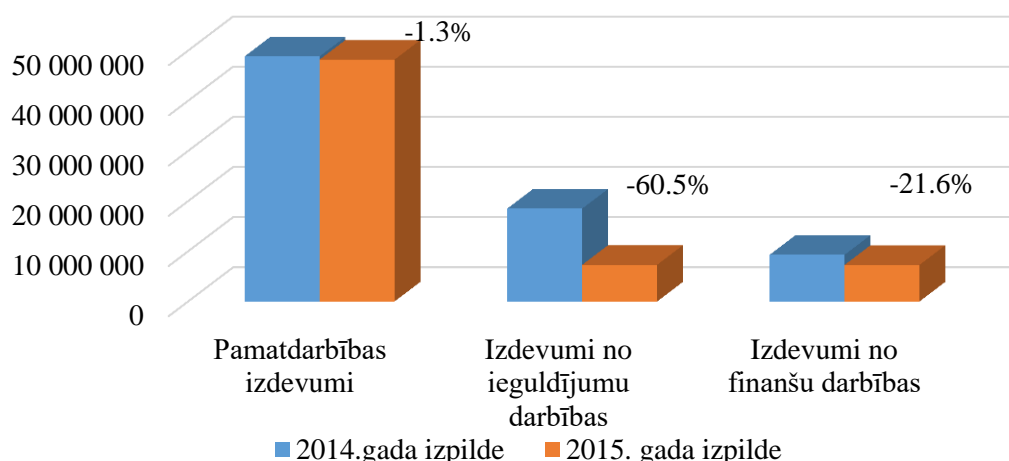

Avots: Jelgavas pilsētas pašvaldības informācija

Izdevumiem no finanšu darbības, kas ir aizdevumu pamatsummu atmaksa un aizdevuma procentu nomaksa, izlietoti 7,3 milj. euro - par 2 milj. euro mazāk nekā 2014.gadā. Aizdevumu pamatsummu izdevumi 2015.gadā ir samazinājušies, jo tādā pašā apjomā kā 2014.gadā netiek plānotas un atmaksātas par Eiropas savienības līdzfinansētu projektu īstenošanu saņemtās pirmstermiņa atmaksas (projekta priekšfinansējuma atmaksa), kas saskaņā ar likumdošanu tiek novirzītas aizdevumu pamatsummu atmaksai.

#### Pamatbudžeta izdevumi

Pamatbudžeta izdevumi apgūti **96,8%** jeb **60,9 milj. euro** apmērā no plānotajiem 2015.gada izdevumiem - par 18,7% mazāk nekā 2014.gadā. Pašvaldības funkciju izpildei tika izlietoti 53,4 milj. euro, aizņēmumu pamatsummu atmaksai - 7,2 milj. euro un ieguldījumiem komercsabiedrību pamatkapitālā – 0,3 milj. euro.

#### Jelgavas pilsētas pašvaldības pamatbudžeta izdevumu izpildes struktūra 2015.gadā, euro

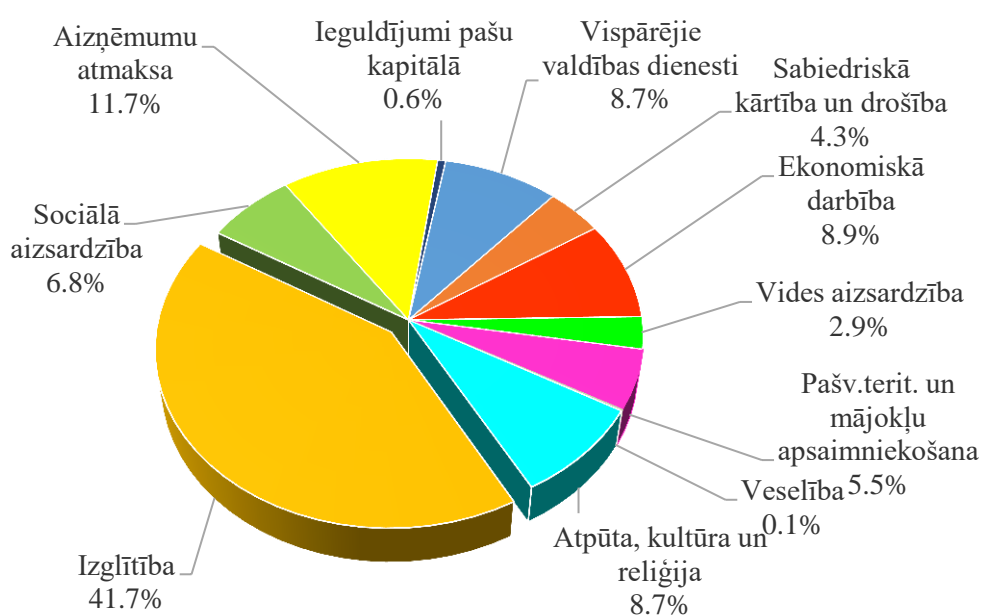

Avots: Jelgavas pilsētas pašvaldības informācija

Izdevumu neizpilde ir saistīta ar vairākiem aspektiem, piemēram, pašvaldībā plānotie piešķirjamie sociālie pabalsti tika apgūti 87,9% apmērā no kopējiem plānotajiem izdevumiem (2,3 milj. *euro*), jo mainījušies kritēriji un nosacījumi, lai šos pabalstus pašvaldības iedzīvotāji saņemtu; izdevumi par precēm un pakalpojumiem apgūti 93,5% apmērā no plānotajiem 14,3 milj. *euro*, jo nav realizēti visi plānotie remontdarbi, kā arī iepirkumu rezultātā samazinājušies izdevumi par plānotajiem remontdarbiem un iestāžu uzturēšanas izdevumiem; atlīdzībai izlietoti 98,6% no plānotajiem 26,9 milj. *euro*; pašvaldību uzturēšanas transferti citām pašvaldībām apgūti 88,6% apmērā no plānotajiem 1,1 milj. *euro*; samazinājušies izdevumi par bērniem, kuri mācās citu pašvaldību izglītības iestādēs.

Apskatot pašvaldības pamatbudžeta izdevumus pa funkcionālajām grupām, ir redzams, ka lielākie budžeta izdevumi 2015.gadā bija izglītības funkcijas nodrošināšanai - 41,7%, aizņēmumu pamatsummu atmaksai tika novirzīti 11,7%, ekonomiskās darbības funkcijas nodrošināšanai – 8,9%, vispārējo valdības dienestu nodrošināšanai un atpūtas, kultūras, sporta funkcijas īstenošanai – 8,7% no pamatbudžeta izdevumiem. Vismazākie izdevumi bijuši veselības funkcijas īstenošanai (0,1%) un ieguldījumos pašvaldību kapitālsabiedrību pamatkapitālā (veikts ieguldījums SIA “Zemgales olimpiskais centrs” pamatkapitālā 364 tūkst. *euro* apmērā).

### Speciālā budžeta izdevumi

Pašvaldības speciālā budžeta izdevumi apgūti **89,4%** jeb **1,7 milj. *euro*** apmērā.

#### **Jelgavas pilsētas pašvaldības 2015.gada speciālā budžeta izdevumi salīdzinājumā ar 2015.gada precizēto plānu, *euro***

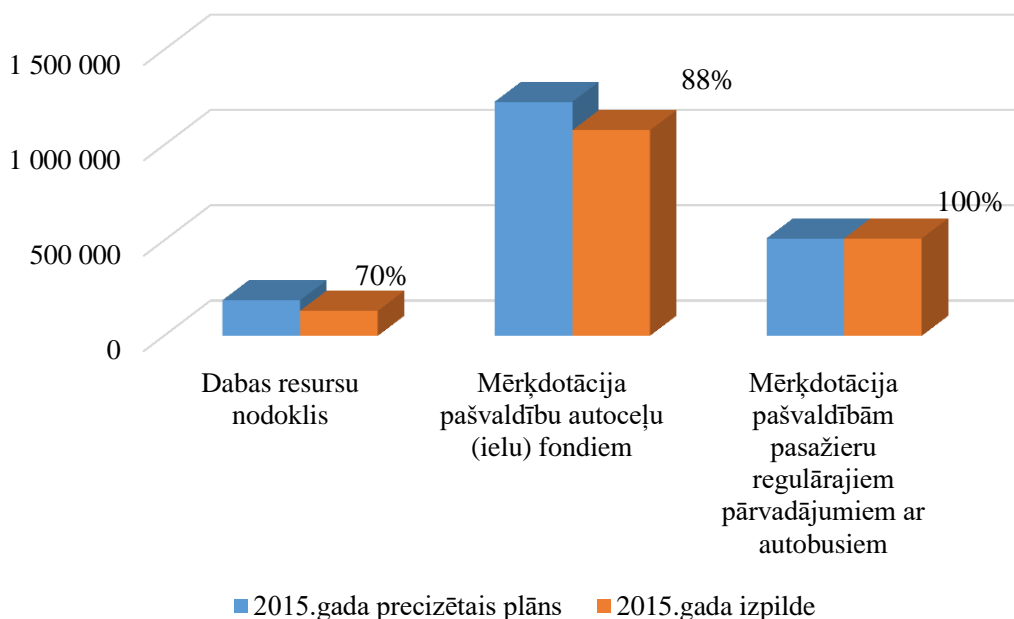

Avots: Jelgavas pilsētas pašvaldības informācija

Valsts budžeta mērķdotācija ceļu un ielu infrastruktūras funkcionēšanai, būvniecībai un uzraudzībai apgūta 1,1 milj. *euro* jeb 87,8% apmērā no plānotā. Dabas resursu nodokļa ieņēmumi izlietoti 70% apmērā no plānotā apjoma vides aizsardzības, notekūdeņu apsaimniekošanai, dzeramā ūdens kvalitātes laboratoriskai kontrolei, aku tīrīšanai un dezinfekcijai, sadzīves kanalizācijas pārslēgumu un pieslēgumu izbūvei un nodrošināšanai, kā arī citu pašvaldības noteikto mērķu izpildei.

Valsts mērķdotācija pašvaldību pasažieru regulārajiem pārvadājumiem ar autobusiem, kas ir finansējums SIA “Jelgavas autobusu parks” ir apgūta pilnā apmērā, un tie ir 511 tūkst. *euro*.

**Ziedojumu un dāvinājumu izdevumi** apgūti **76,1%** apmērā, 2015.gadā saņemto ziedojumu atlikums 103 529 *euro* apmērā tiks izlietots 2016.gadā saskaņā ar ziedojuma mērķi.

### 4.3. JELGAVAS PILSĒTAS FINANŠU SAISTĪBAS UN GARANTIJAS

Pašvaldības kreditoru saistības uz 2015.gada 31.decembri bija 60,3 milj. *euro*, un uz pārskata perioda beigām tās ir samazinājušās par 3,2% jeb 2,03 milj. *euro*, kas galvenokārt saistīts ar ilgtermiņa aizņēmumu apjoma samazināšanos. 2015.gadā saņemti aizņēmumu līdzekļi 4,5 milj. *euro* apmērā (2014.gadā - 12,8 milj. *euro*), savukārt atmaksāti ilgtermiņa aizņēmumi 7,2 milj. *euro* apmērā.

#### Jelgavas pilsētas pašvaldības saistības 2015.gadā, *euro*

Debitori un kreditori pa bilances posteņiem	Uz 31.12.2015.	Uz 01.01.2015.
<b>Kreditori</b>	60 299 580	62 325 123
<b>Ilgtermiņa saistības</b>	52 697 663	55 019 491
Ilgtermiņa aizņēmumi	52 691 995	54 984 097
Ilgtermiņa nākamo periodu ieņēmumi un saņemtie avansi	5 668	35 394
<b>Īstermiņa saistības</b>	7 601 917	7 305 632
Īstermiņa aizņēmumi un ilgtermiņa aizņēmumu īstermiņa daļa	3 864 042	4 224 537
Īstermiņa saistības pret piegādātājiem un darbuzņēmējiem	432 132	298 482
Īstermiņa uzkrātās saistības	1 270 222	1 874 509
Norēķini par darba samaksu un ieturējumiem (izņemot nodokļus)	10 643	9 856
Nodokļi un sociālās apdrošināšanas maksājumi	20 241	30 219
Pārējās īstermiņa saistības	6 791	68 825
Nākamo periodu ieņēmumi	1 997 846	799 204

Avots: Jelgavas pilsētas pašvaldības informācija

2015.gadā pašvaldības tiešo parādsaistību (plānotie un atmaksātie aizņēmumu pamatsummu maksājumi – 7,2 milj. *euro*) relatīvais līmenis pret budžeta pašu ieņēmumiem (43,4 milj. *euro*) bija 16,5%. Ja ņem vērā arī pašvaldības noslēgto galvojumu apmēru (9,2 milj. *euro*), tad pašvaldības saistību īpatsvars 2015.gadā bija 21,1%. Pašvaldība veica arī parādsaistību pamatsummu (projektu priekšfinansējuma) pirmstermiņa atmaksas gan pašvaldības aizņēmumiem, gan galvojumiem, un, aprēķinot tiešo pašvaldības aizņēmumu un galvojumu pamatsummu saistību apmēru (4,5 milj. *euro*) bez priekšfinansējuma atmaksām, šo saistību īpatsvars no pašu ieņēmumiem bija tikai 10,3%. Detalizētu pašvaldības galvojumu un aizņēmumu tabulu skatīt 4.pielikumā.

**Jelgavas pilsētas pašvaldības galvojumi 2013.-2015.g., euro**

Nr. p.k.	Aizņēmējs	Mērķis	Līguma parakstīšanas datums	Atmaksas termiņš	Galvotā aizņēmuma summa	Gads	Pārskata perioda sākumā	Darījumi (+, -)		Pārskata perioda beigās
								palielinājums (+)	samazinājums (-)	
1	2	3	5		6	7	8	9	10	11
1	SIA "Jelgavas Ūdens"	Ūdens apgādes un kanalizācijas sistēmas ilgtermiņa attīstības projekta īstenošanai, I kārtā	26.028.2009.	25.08.2015.	568 151	2013	568 151	0	213 056	355 095
						2014	355 095	0	213 057	142 038
						2015	142 038	0	142 038	0
2	SIA "Jelgavas Ūdens"	Ūdens apgādes un kanalizācijas pakalpojumu attīstībai, II kārtā	03.12.2010.	20.12.2030.	5 193 482	2013	5193482	0	712	5 192 770
						2014	5 192 770	0	79 680	5 113 090
						2015	5 113 090	0	1 873 090	3 240 000
3	SIA „Jelgavas komunālie pakalpojumi”	Nešķirotu sadzīves atkritumu šķirošanas stacijas izveide Jelgavas novadā	12.09.2012.	12.09.2019.	435 399	2013	0	435 399	51 208	384 191
						2014	384 191	9 120	71 944	321 367
						2015	321 367	0	64 719	256 648
4	SIA "Jelgavas Ūdens"	Ūdenssaimniecības pakalpojumu attīstība Jelgavā, III kārtā	18.12.2013.	20.12.2030.	522 194	2013	-	-	-	-
						2014	0	522 194	8 035	514 159
						2015	514 159	0	190 159	324 000
5	SIA "Jelgavas Ūdens"	Ūdenssaimniecības pakalpojumu attīstība Jelgavā, IV kārtā	16.10.2015.	20.09.2025.	305 000	2013	-	-	-	-
						2014	-	-	-	-
						2015	0	305 000	0	305 000
<b>Kopā:</b>					7 024 226	2013	5 761 633	435 399	264 976	5 932 056
						2014	5 932 056	531 314	372 716	6 090 654
						2015	6 090 654	305 000	2 270 006	4 125 648

Avots: Jelgavas pilsētas pašvaldības informācija



## 5. KOMUNIKĀCIJA AR SABIEDRĪBU

### 5.1. VEIKTIE PASĀKUMI SABIEDRĪBAS INFORMĒŠANAI UN IZGLĪTOŠANAI

Lai informētu sabiedrību par savu darbu, Jelgavas pilsētas pašvaldība sniedz informāciju vietējiem un nacionālajiem medijiem – laikrakstu redakcijām, ziņu aģentūrām, TV un radiostaciju informatīvajiem dienestiem, interneta portāliem. Tiek gatavotas preses relīzes par domes pieņemtajiem lēmumiem, sociālajiem jautājumiem, realizētajiem pilsētas attīstības projektiem un citiem aktuāliem jautājumiem.

Informācija par jaunumiem Jelgavā un pašvaldībā 2015.gadā izskanēja radiostacijās „Radio SWH”, „Radio Skonto”, „Latvijas Radio 2” un „Hiti Rossii”, mēnesī vidēji izmantojot 20 minūtes ētera laika. Izveidota informatīvā sadarbība ar laikrakstiem „Neatkarīgā Rīta Avīze”, „Diena”, „Dienas Bizness”, „Latvijas Avīze”, „Zemgales Ziņas” un „Novaja gazeta”, ar žurnāliem „Sestdiena” un „Kapitāls”, interneta portālu „TVnet”, kā arī Latvijas Neatkarīgo televīziju (LNT), “TV3” un “1Baltijskij kanal”. 2015.gadā sagatavotas un masu medijiem izsūtītas 282 preses relīzes un sniegtas atbildes uz 580 masu mediju jautājumiem.

Regulāri tiek veikts vietējo un nacionālo mediju monitorings ar mērķi operatīvi reaģēt uz publicitāti (drukātajā presē, TV, radio un interneta ziņu portālos) un savlaicīgi sniegt informāciju sabiedrībai par aktuālajiem tematiem un jautājumiem. Monitoringa izvērtējumā tiek atspoguļots pozitīvo, negatīvo un neitrālo publikāciju skaits, publicitātes iemesli.

Kopumā 2015.gadā nacionālajos masu medijos publicētas 9813 ziņas, kurās minēta Jelgava, t.sk. 38,5% jeb 3781 publikācija par Jelgavu vērtējama kā pozitīva, 56,4% jeb 5538 - kā neitrāla informācija, savukārt 4,9% jeb 484 ziņas vērtējamas kā negatīvas. Salīdzinot ar 2014.gadu, ziņu kopskaits par Jelgavas pilsētu ir palielinājies par 17% jeb 1674 ziņām.

#### Preses vērtējuma kopsavilkums 2008.-2015.g.

Gads	Vērtējums		
	<i>pozitīvs</i>	<i>negatīvs</i>	<i>neitrāls</i>
<b>2015.</b>	<b>3781</b>	<b>484</b>	<b>5538</b>
2014.	2639	507	4993
2013.	3238	597	3992
2012.	1728	588	6010
2011.	1841	715	4676
2010.	3782	406	2056
2009.	4236	367	2091
2008.	3920	774	2065

*Avots: Jelgavas pilsētas pašvaldības informācija*

Gada griezumā Jelgavas pilsētas atpazīstamību masu medijos veicinājuši dažādi kultūras pasākumi: Jelgavas 750 gadu jubilejas pasākumi, pilsētas svētki, Ledus skulptūru festivāls, Smilšu skulptūru festivāls, Metāla svētki, Koka skulptūru simpozījs „BALTI”, Piena, maizes un medus svētki un valsts svētku pasākumi. Plašu publicitāti veicināja Jelgavas Tehnikuma rekonstrukcijas pabeigšana, jaunu pirmsskolas izglītības iestāžu “Kāpēcīši” un “Zīļuks” atklāšana, satiksmes termināla apkalpošanai nepieciešamās ielu infrastruktūras izbūve, Jelgavas 2.internātpamatskolas sporta zāles būvniecība un sabiedriskā apspriešana par Ziemeļu tilta būvniecības ieceri.

Pozitīvu publicitāti par pilsētu masu medijos veicināja arī Jelgavas uzvara konkursā „Latvijas Jauniešu galvaspilsēta”, Nacionālo bruņoto spēku diena Jelgavā, futbola kluba “Jelgava” iegūtais Latvijas Kauss un UEFA Eiropas līgas kvalifikācijas turnīra spēles, grupas “Prāta Vētra” koncerts, starptautiskā konference “Uzņēmējdarbība reģionos Eiropas Savienības konkurētspējas stiprināšanai”, starptautiskā konference par Strūves ģeodēzisko loku, pasaules kausa posms un

starptautiskais čempionāts ziemas peldēšanā, Stādu dienas un Jaungada sagaidīšanas koncertšovs "Mirklis pirms pusnakts".

Negatīvu publicitāti medijos lielākoties veicināja ziņas par kriminālnoziedzumiem, kas veikti Jelgavā. Negatīvo publikāciju skaits skaidrojams arī ar ieceri pie Lielupes būvēt lielveikalu "Depo", Jelgavas poliklīnikas vadītājas krimināllietas izskatīšanu, autobūves kompānijas "AMO Plant" ekonomisko situāciju, kā arī vagonbūves rūpnīcas būvniecības apturēšanu.

Lai pilsētas iedzīvotājus izglītotu par pilsētas simboliku un skaidrotu tās lietojumu, pašvaldības laikrakstā „Jelgavas Vēstnesis” reizi mēnesī organizēti konkursi pilsētas iedzīvotājiem „Atrodi Jelgavas pilsētas karogu/ logo/ sauķļa logo!”, kuros laikraksta lasītājiem bija jāatrod un jāaskaita avīzes lapaspusēs izvietotā simbolika. Kopumā 12 konkursos 2015.gadā piedalījās 1862 jelgavnieki (2014.gadā – 1788).

Lai izglītotu jelgavniekus, 2015.gadā tika izstrādāts plakāts - pilsētas pamatzināšanu rullis „Jelgava vēstures faktos”, kurā iezīmēti un ar attēliem akcentēti Jelgavai nozīmīgi fakti, kas jāzina katram jelgavniekam. Kopumā pilsētas maršruta autobusos un 50 pilsētas sabiedriskā transporta pieturvietās, izglītības iestādēs un publiski pieejamās vietās citās pašvaldības iestādēs, kā arī dažādu pakalpojumu sniedzēju telpās Jelgavā tika izvietoti 520 plakāti. Par godu Jelgavas 750 gadu jubilejai izveidots buklets „50 fakti Jelgavas vēsturē”, kurā apkopoti fakti, ar kuriem Jelgava ierakstījusi savu vārdu ne tikai Latvijas, bet arī Eiropas vēsturē. Iedzīvotājiem bezmaksas dalītas 1000 automašīnu uzlīmes ar Jelgavas 750 gadu jubilejas logotipu un 600 uzlīmes ar pilsētas logotipu. Jelgavas 750 gadu jubilejas simbolika izvietota arī uz SIA “Jelgavas autobusu parks” 14 mikroautobusu un 24 autobusu aizmugurējiem stikliem. Izgatavoti arī atstarotāji ar Jelgavas jubilejas logotipu, kuri tika dāvināti Jelgavas izglītības iestāžu 780 pirmklasniekiem.

Mobilā telefona aplikācija „Jelgavas pilsētas gids” darbojas ar Android, iOS (iPhone) un arī Windows Phone operētājsistēmu aprīkotajos viedtālruņos. Aplikācija pieejama latviešu, krievu un angļu valodās, ar tās palīdzību gan jelgavnieki, gan pilsētas viesi var iegūt informāciju par pilsētu, tuvākajiem pasākumiem, jaunākajām ziņām, ievērojamiem notikumiem un tūrisma objektiem. Aplikācija piedāvā arī izvēlni ar ārkārtas telefona numuriem – Valsts ugunsdzēsības un glābšanas dienesta, Valsts policijas, Jelgavas pilsētas pašvaldības operatīvās informācijas centra u.c. Lai padarītu aplikāciju vizuāli pievilcīgāku, 2015.gadā tika vizuāli mainītas ikonas aplikācijas izvēlnei, kā arī veiktas satura izmaiņas, atjaunojot informāciju par pilsētas iestādēm, to darba laikiem. 2015.gada beigās aplikācija viedtālruņos ar Android operētājsistēmu tika lejupielādēta 250 reizes, viedtālruņos ar Windows operētājsistēmu - 101 reizi, savukārt viedtālruņos ar iPhone - 272 reizes (2014.gadā – 56 reizes).

**Pilsētas portāls** [www.jelgava.lv](http://www.jelgava.lv) (izveidots 2003.gadā) ir plašs informācijas avots par Jelgavas pilsētu un pašvaldību, kurā pieejamas ziņas, informācija par pasākumiem, amatpersonu viedokļi par dažādiem sabiedrībai aktuāliem jautājumiem un vispārīga informācija par pilsētu. 2015.gadā portāla apmeklētāju skaits bija 129,4 tūkstoši - par 22% vairāk nekā 2014.gadā, kas skaidrojams ar Jelgavas 750 gadu jubileju.

2015.gadā portālā tika izveidotas vairākas jaunas sadaļas:

- sadaļa par godu pilsētas 750 gadu jubilejai, kurā apkopota informācija par nozīmīgākajiem gada pasākumiem, un, lai jubilejas gads būtu krāšņāks un vienotā stilā - iespēja lejupielādēt pilsētas jubilejas simboliku;
- sadaļa “Jauniešiem”, kurā katru mēnesi tiek publicēti publisko aktivitāšu un pasākumu plāni darbam ar jauniešiem Jelgavā;
- sadaļa “Senā Jelgava”, kurā ikviens var ne tikai iepazīties ar pilsētas vēsturiskajām fotogrāfijām, kartiņām, aprakstiem un citiem interesantiem faktiem, bet arī sadaļu papildināt pats;
- sadaļa “Pieteikties uz pieņemšanu pie amatpersonas”, kurā iedzīvotāji, norādot savu kontaktinformāciju un interesējošo tēmu, var elektroniski pieteikties uz pieņemšanu.

Lai regulāri informētu pašvaldības darbiniekus, tiek izmantots iekštīkls jeb intranets, kurā var iepazīties ar notiekošo pašvaldības administrācijā, iestādēs un uzņēmumos, kā arī tiek nodrošināta iespēja izteikt savu viedokli.

**Jelgavas pilsētas pašvaldība sociālajos tīklos** *Twitter*, *draugiem.lv*, *Facebook.com*, *Youtube* un *Instagram.com* uztur pilsētas profilus, kas sniedz iedzīvotājiem plašākas iespējas uzzināt par jaunumiem, sazināties ar pašvaldību un noskaidrot interesējošos jautājumus viņiem visērtākajā vidē. Pilsētas profils mikroblogošanas vietnē *Twitter* ir izveidots 2009.gada maijā, un 2015.gada beigās tam bija 6356 sekotāji – par 12% vairāk nekā 2014.gadā. Tas ir efektīvs instruments atgriezeniskās saites veidošanai ar iedzīvotājiem un citām mērķauditorijām. Latvijas lielo pilsētu konkurencē Jelgavas pilsētas *Twitter* profils sekotāju kategorijā ierindojas 1.vietā. Sociālajā tīklā *draugiem.lv* lapa *JelgavaLV* izveidota 2011.gada novembrī, un 2015.gada beigās tai bija 2435 sekotāju - 9% pieaugums, salīdzinot ar 2014.gadu. 2014.gada augustā izveidots Jelgavas pilsētas profils sociālajā tīklā *facebook.com*, kur līdz 2015.gada beigām saņemtas 2273 atzīmes „Patīk” (Like), bet 2014.gada novembrī izveidots arī profils sociālajā tīklā *Instagram.com*, kuram līdz 2015.gada beigām bija 1300 sekotāju. Kopš 2011.gada marta video koplietošanas vietnes *Youtube* kanālā *JelgavaLV* ir apskatāmi video materiāli par notikumiem pilsētā, kā arī citi iedzīvotājiem un viesiem interesanti un noderīgi video. 2015.gada beigās *Youtube* kanālā bija pieejami 177 video, tie skatīti 37,8 tūkstošus reižu. Interneta vidē aktīvi monitorētas nozīmīgākās problēmas: ceļu kvalitāte, satiksmes organizācija, gripas epidēmija, pagalmu labiekārtošana u.c., lai aktīvi iesaistītos sabiedrībai nozīmīgu notikumu skaidrošanā, kā arī rīkoti konkursi un akcijas Jelgavas sociālo tīklu profilu sekotājiem.

**Jelgavas pilsētas pašvaldības iestāde „Zemgales INFO”** nodrošina sabiedrības izglītošanu un objektīvas informācijas apriti vietējā sabiedrībā. 2015.gadā iestāde sagatavoja un izplatīja pilsētas iedzīvotājiem 50 bezmaksas laikraksta «Jelgavas Vēstnesis» numurus, katra numura apjoms bija 8 lapaspuses, tirāža - 28 000 eksemplāru.

2015.gadā tirgus, sociālo un mediju pētījumu aģentūras «TNS Latvija» veiktajā aptaujā laikraksts «Jelgavas Vēstnesis» tika atzīts par lasītāko preses izdevumu Zemgales reģionā, apsteidzot tādus izdevumus kā žurnāli «Ieva» un «Privātā Dzīve», laikraksts «Zemgales Ziņas». Kopš 2012.gada, kad laikraksts «Jelgavas Vēstnesis» tika iekļauts šajā aptaujā, tas nemainīgi saglabājis lasītākā laikraksta pozīcijas Zemgales reģionā.

Nozīmīgs informācijas avots iedzīvotājiem ir arī «Jelgavas Vēstneša» profili sociālajos medijos. 2015.gada beigās portālā *Twitter.com* sekotāju skaits sasniedza 4150, kas ir par 16% vairāk nekā 2014.gadā. Savukārt portālā *draugiem.lv* un *facebook.com* «Jelgavas Vēstneša» profilam 2015.gadā sekoja attiecīgi 1010 un 1900 jelgavnieki.

Iestādes pārziņā esošā portāla [www.jelgavasvestnesis.lv](http://www.jelgavasvestnesis.lv) apmeklētāju skaits 2015.gadā, salīdzinot ar 2014.gadu, pieaudzis par 13%, sasniedzot vidēji 1565 apmeklējumus dienā jeb 571 tūkstoti apmeklējumu gadā. Lasītākās sadaļas portālā [www.jelgavasvestnesis.lv](http://www.jelgavasvestnesis.lv) 2015.gadā bija sadaļa «Pilsētā» un sporta notikumi. Portālā 2015.gadā tika publicēti 3150 ziņu materiāli, kā arī 190 ziņas video formātā.

## 5.2. PASĀKUMI SABIEDRĪBAS VIEDOKĻA IZZINĀŠANAI

Jelgavas pilsētā 2015.gadā veikta pastāvīgo iedzīvotāju socioloģiskā aptauja, 500 Jelgavas iedzīvotājus vecumā no 18 līdz 74 gadiem aptaujājot par pašvaldības sniegtajiem pakalpojumiem un pilsētai aktuāliem jautājumiem. Aptaujas rezultāti ir sekojoši: 32,5% aptaujāto pilsētnieku ir pārliecināti, ka vispārējā ekonomiskā situācija Jelgavā, salīdzinot ar iepriekšējo gadu, palikusi bez izmaiņām, 18,9% uzskata, ka tā ir pasliktinājusies, bet 38,7% respondentu atzīst, ka ekonomiskā situācija ir uzlabojusies (2014.gadā – 45,2%). Salīdzinot ar 2014.gada aptauju, respondentu prognozes par pilsētas ekonomisko attīstību nākamajos 12 mēnešos ir nedaudz pesimistiskākas - pozitīvas tendences nākotnē saskata 40,8% (2014.gadā – 44,3%) aptaujāto, neitrālas – 32,8% (2014.gadā – 35,6%), bet pesimistiski noskaņoti ir 12,4% respondentu (2014.gadā – 11,1%). Dominējošā daļa pētījuma dalībnieku - 86,5% - lepojas ar to, ka viņi ir jelgavnieki.

Līdzīgi kā 2014.gada pētījumā, arī 2015.gadā gandrīz visi (96%) aptaujas dalībnieki atpazīna Jelgavas pilsētas karogu, savukārt pilsētas logo atpazīna 92% pilsētas iedzīvotāju un izmanto 2,8% jelgavnieku. Jelgavas pilsētas saukli „Jelgava – pilsēta izaugsmei!” atpazīna 70,3% pilsētnieku - nedaudz mazāk, salīdzinot ar 2014.gada aptauju, un to izmanto 3,3% jelgavnieku. 54,1% no aptaujātajiem respondentiem norādīja, ka informāciju par notikumiem pilsētā iegūst internetā, no kuriem 39,3% informāciju meklē portālā [www.jelgava.lv](http://www.jelgava.lv).

Jelgavas pilsētas domes darbību pēdējā gada laikā pozitīvi vērtējuši 73% (2014.gadā – 78,9%) aptaujāto, kritiski – 13,7% (2014.gadā – 16,4%).

Vērtējot valsts un pašvaldības iestāžu darbu Jelgavā, respondenti augstāko reitingu piešķirusi Ugunsdzēsības un glābšanas dienestam, Zemgales olimpiskajam centram, Neatliekamās medicīniskās palīdzības dienestam, Ģ.Eliasa Jelgavas Vēstures un mākslas muzejam, Sporta servisa centram, Zinātniskai bibliotēkai, pašvaldības iestādēm “Kultūra”, „Zemgales INFO”, Jelgavas poliklīnikai un Jelgavas reģionālajam tūrisma centram. Savukārt lielāks kritisko vērtējumu īpatsvars vērojams tādiem pakalpojumu sniedzējiem kā „Jelgavas tirgus”, Jelgavas nekustamā īpašuma pārvalde, Jelgavas autobusu parks, „Jelgavas komunālie pakalpojumi”, „Fortum Jelgava” un „Jelgavas ūdens”.

Visvairāk informācijas pilsētnieki iegūst no laikraksta „Jelgavas Vēstnesis” - 67,2%, un 89,9% aptaujāto laikrakstu vērtē pozitīvi. Par notikumiem pilsētā aptaujātie iegūst informāciju arī internetā (54,1%) un laikrakstā „Zemgales Ziņas” (18,3%). No tiem aptaujātajiem, kas ikdienā informāciju par notikumiem pilsētā meklē internetā, portālu [www.jelgava.lv](http://www.jelgava.lv) izmanto 39,3%.

Lai nodrošinātu plānošanas procesa kvalitāti un plānošanas rezultātu atbilstību sabiedrības vajadzībām un interesēm, pilsētas iedzīvotāji varēja iesniegt savus priekšlikumus un piedalīties sabiedriskās apspriešanas sanāksmē 2015.gada 1.decembrī par transporta pārvada (tilta) izbūvi pār Lielupi un Driksas upi.

### **5.3. PAŠVALDĪBAS LĪDZDALĪBA SADARBĪBAS PROJEKTOS, BIEDRĪBĀS, NODIBINĀJUMOS**

Jelgavas pilsētas ārējo un starptautisko sakaru politika tiek realizēta saskaņā ar pilsētas stratēģiskajiem mērķiem, un prioritāri ir jautājumi, kas saistīti ar labvēlīgas vides radīšanu investīciju piesaistei, kultūrvēsturiskā mantojuma saglabāšanu, kultūrvides, sporta dzīves veidošanu, izglītības līmeņa paaugstināšanu un zinātnes attīstību. Sadarbība tiek veikta Eiropas Savienības projektu līmenī, dažādu institūciju un sabiedrisko organizāciju līmenī, pašvaldības darbinieku līmenī.

2015.gadā Jelgavas pilsētas domes priekšsēdētājs Andris Rāviņš kā Latvijas Pašvaldību savienības pārstāvis ir piedalījies Vietējo un reģionālo varu 28. un 29. kongresa plenārsēdēs, un Aktuālo jautājumu komitejas sanāksmē Strasbūrā.

2015.gadā Jelgavas pilsētas dome turpināja sadarbību ar ārvalstu vēstniecībām un pārstāvniecībām Latvijā un Jelgavas sadraudzības pilsētām, kā arī uzņēma ārvalstu delegācijas un amatpersonas:

- saistībā ar Latvijas iestāšanās procesu Ekonomiskās sadarbības un attīstības organizācijā (OECD), Jelgavu apmeklēja OECD Publiskās pārvaldības komitejas 2.izpētes misija ar mērķi iepazīties ar publiskās pārvaldības situāciju Latvijas reģionos, kā arī lai uzzinātu pašvaldības viedokli par vietējās pārvaldes procesiem un reformām Latvijā;
- Jelgavu apmeklēja 10 žurnālisti no Baltkrievijas ar mērķi sniegt baltkrievu uzņēmējiem un tūristiem vairāk informācijas par iespējām Latvijā;
- sadarbībā ar Latvijas darba devēju konfederāciju tika organizēta starptautiska konference „Uzņēmējdarbība reģionos Eiropas Savienības konkurētspējas stiprināšanai” Latvijas Republikas prezidentūras ES Padomē ietvaros. Tās mērķis bija sekmēt reģionālā sociālā dialoga praksi uzņēmējdarbības attīstībai un konkurētspējas veicināšanai ES dalībvalstu reģionos un Eiropas Savienībā kopumā;

- Veselības ministrs Guntis Belēvičs darba vizītē apmeklēja pilsētu un tikās ar Jelgavas pilsētas slimnīcas vadību, apmeklēja valsts SIA “Slimnīca “Ģintermuiža””, kā arī iepazinās ar darba organizēšanu Jelgavas pilsētas pašvaldības policijas medicīniskajā atskurtuvē;
- Ekonomikas ministre Dana Reizniece-Ozola apmeklēja Jelgavu un pārrunāja energoefektivitātes paaugstināšanas pasākumu realizāciju, kā arī tikās ar Jelgavas uzņēmējiem;
- sadraudzības pilsētas Nakas pārstāvji un Zviedrijas vēstnieks Latvijā Henriks Landerholms atklāja pasākumu “Zviedrijas dienas Jelgavā”, kā arī apmeklēja Jelgavas uzņēmumus;
- ar mērķi pārrunāt Baltic Railway Holding rūpnīcas tālākās perspektīvas, Jelgavu apmeklēja Krievijas Federācijas vēstnieks Latvijā Aleksandrs Vešņakovs;
- Pērnavas, Šauļu, Magadanas, Nakas, Ruel-Malmezonas, Belostokas, Ivano-Frankovskas un Baranoviču oficiālās delegācijas apmeklēja Jelgavu pilsētas svētku laikā. Svētku pasākumos piedalījās arī Polijas, Taivānas, Lietuvas un Itālijas vēstnieki;
- Kanādas vēstnieks Alans Hosers apmeklēja Jelgavas ražošanas uzņēmumus, lai attīstītu uzņēmumu sadarbību ar Kanādu;
- lai iepazītos ar integrācijas procesiem Jelgavā, Sabiedrības integrācijas pārvaldi apmeklēja Lielbritānijas vēstniece Sāra Koulija;
- lai iepazītu iespējas izveidot pilsētā loģistikas centru, Jelgavu apmeklēja potenciālo investoru delegācija no Ķīnas;
- Lietuvas pilsētas Telšiai pašvaldības pārstāvji apmeklēja Jelgavu pārrobežu projektu īstenošanas pieredzes apmaiņas vizītē;
- Kanādas vēstnieks Alans Hosers un Lielbritānijas vēstniecības pārstāvji apmeklēja Jelgavu, lai piedalītos tradicionālajā Atceres svētdienā jeb Sarkano magoņu dienā, kad Eiropā tiek pieminēti visos karos kritušie, kas aizstāvējuši savu valstu neatkarību un nodrošinājuši miera uzturēšanu visā pasaulē;
- Latvijas Republikas prezidents Raimonds Vējonis ar kundzi apmeklēja Jelgavas ražošanas uzņēmumus, profesionālās izglītības iestādes, pirmsskolas izglītības iestādes, kā arī tikās ar pilsētas iedzīvotājiem.

Jelgavas pilsētas pašvaldībai ir noslēgti sadarbības līgumi ar 12 pilsētām: Šauļiem (Lietuva), Pērnavu (Igaunija), Baranovičiem (Baltkrievija), Belostoku (Polija), Magadanu (Krievija), Ivano-Frankovsku (Ukraina), Naku (Zviedrija), Haleforsu (Zviedrija), Vejli (Dānija), Rueil-Malmezonu (Francija), Alkamo, Komo (Itālija) un Šin-Jingu (Taivāna), kā arī ir noslēgti divi nodomu protokoli ar Novu Odesu (Brazīlija) un Maskavas Dienvidu administratīvo apgabalu (Krievija).

Jelgava ir Baltijas Jūras Pilsētu savienības (UBC) dalībniece, organizācija sniedz plašas iespējas pilsētai sadarboties ar citu Eiropas pašvaldību speciālistiem. Organizācijas iekšienē darbs notiek komisijās, kuras apmeklē pašvaldībā strādājošie attiecīgās jomas speciālisti, tas padziļina profesionālās zināšanas, sniedz pieredzes apmaiņas iespējas un ļauj veidot profesionālus sadarbības tīklus.

#### Biedrības un nodibinājumi, kuros Jelgavas pilsētas dome ir dibinātāja vai dalībniece

Nr.	Nosaukums	Reģistrācijas numurs	Reģistrēta Biedrību reģistrā	Datums, no kura esam dalībnieki (domes lēmums)	Pārstāvis (vai dalībnieks)
1.	Biedrība Latvijas Tirdzniecības un rūpniecības kamera	40003081501	31.08.2005.	25.01.1993. Jelgavas pilsētas Tautas deputātu padomes administrācijas vēstule Nr. 9/03 (Biedru anketa). Biedri no 04.02.1993.	A.Rāviņš (padomes loceklis - ievēlēts 14.04.2010.)
2.	Latvijas Lielo pilsētu asociācija	40008062649	15.09.2004.	09.08.2001. DL Nr.16/11	Jelgavas pilsētas dome A.Rāviņš (valdes loceklis -

Nr.	Nosaukums	Reģistrācijas numurs	Reģistrēta Biedrību reģistrā	Datums, no kura esam dalībnieki (domes lēmums)	Pārstāvis (vai dalībnieks)
					ievēlēts 21.07.2009.)
3.	Latvijas Pašvaldību savienība	40008020804	02.07.2004.	26.03.1992. Pilsētas padomes 16.sesijas lēmums	A.Rāviņš LPS priekšsēža vietnieks
4.	Latvijas Pašvaldību izpilddirektoru asociācija			10.09.1998. DL Nr.19/7	I.Škutāne Valdes locekle
5.	Latvijas Atkritumu saimniecības uzņēmumu asociācija	000801392	10.11.2005.	22.07.1994. DL Nr.4/5	SIA "Zemgales Eko"
6.	Nodibinājums „Sporta tālākizglītības atbalsta fonds”	40008088826	03.03.2005.	16.12.2004. DL Nr.17/10	Aigars Rublis Maija Actiņa Valdis Labanovskis Aivars Zeltiņš Zelma Ozoliņa Armands Ozollapa
7.	Nodibinājums "Atbalsts kultūrai Jelgavā"	40008091258	23.05.2005.	10.03.2005. DL Nr.3/15	Rita Vectirāne Mintauts Buškevics Inta Englande Gita Grase Ilga Antuža
8.	Nodibinājums „Izglītības atbalsta fonds”	40008090214	21.04.2005.	17.02.2005. DL Nr.2/4	Aigars Rublis Gunta Auza Sarmīte Viksna Arnis Mugurēvičs Juris Skrupskis Voldemārs Strīķis Inita Mazūdre
9.	Nodibinājums „Jāņa Bisenieka fonds”	40008091050	18.05.2005.	10.11.2004. DL Nr.15/2	A.Tomašūns (valdes priekšsēdētājs) G.Grāse, V.Strīķis, P.Rēvelis, J.Ābele
10.	Zemgales tūrisma attīstības biedrība	50008083021	29.06.2004.	20.05.2004. DL Nr.6/5	Andris Tomašūns Imants Kanaška Uldis Valters
11.	Biedrība „Zinātnes, inovāciju un testēšanas centrs”	40008090676	05.05.2005.	16.06.2005. DL Nr.8/7 26.08.2010. DL Nr.10/6	Gunita Osīte
12.	Baltijas pilsētu savienība	UR nav, starptautiska	-	10.02.2000. DL Nr.3/14	Latviju pārstāv Liepājas pilsētas domes priekšsēdētāja vietnieks Gunārs Ansiņš
13.	Eiroporeģions "Saule"	UR nav, starptautiska	-	23.09.1999. DL Nr.24/13	Pilnvarnieks - E.Mercs
14.	Biedrība „Latvijas tūrisma informācijas organizāciju asociācija LATTŪRINFO”	40008015470	26.01.2006.	05.12.2000. DL Nr.23/6	Jelgavas pilsētas, Jelgavas novada un Ozolnieku novada Tūrisma informācijas centrs
15.	Jelgavas pilsētas biedrību un nodibinājumu atbalsta			26.10.2006. DL Nr.16/11	A.Rāviņš

Nr.	Nosaukums	Reģistrācijas numurs	Reģistrēta Biedrību reģistrā	Datums, no kura esam dalībnieki (domes lēmums)	Pārstāvis (vai dalībnieks)
	programmas komisija				
16.	Biedrība „Zemgales reģionālā enerģētikas aģentūra”	40008134754	12.12.2008.	25.09.2008. DL 13/11	J.Strods

Avots: Jelgavas pilsētas pašvaldības informācija

## 6. PAŠVALDĪBAS STRUKTŪRVIENĪBAS

### 6.1. PILSĒTSAIMNIECĪBA

Jelgavas pilsētas komunālo saimniecību un administratīvās teritorijas labiekārtošanu pārziņa un koordinē pašvaldības iestāde „Pilsētsaimniecība”.

#### Ielas, ceļi, stāvlaukumi

Nr.p.k.	Paveiktie darbi	Izmaksas, euro
1.	Asfaltbetona bedrīšu remonts (20 235 m <sup>2</sup> )	259 940
2.	Grants seguma ielu atputekļošana (120 000 m <sup>2</sup> )	20 389
3.	Grants seguma ielu greiderēšana	35 089
4.	Ielu nomaļu profilēšana, piebēršana un blietēšana	15 185
5.	Pašvaldības iekšpagalmu, stāvlaukumu remonts ar nepilno asfaltēšanas tehnoloģiju (811 m <sup>2</sup> )	16 773
6.	Jelgavas izglītības iestāžu iebraucamo ceļu, trotuāru un laukumu asfaltbetona seguma bedrīšu remonts (710 m <sup>2</sup> )	13 132
7.	Ziemas dienests (sniega tīrīšana, izvešana, virsmu kaisīšana ar pretslīdes materiāliem)	231 272
8.	Ietvju seguma remonts (604 m <sup>2</sup> )	35 298
9.	Ielu uzbēršana ar otrreiz izmantojamiem materiāliem (2 626 m <sup>3</sup> )	61 181
10.	Ielu mehānizētā tīrīšana	55 436
11.	Tiltu apsaimniekošana, t.sk. Baložu ielas tilta pār Svētes upi konusa remontdarbi un gājēju tilta pār Platones upi Bauskas ielā klāja remontdarbi	33 990
	<b>KOPĀ:</b>	<b>777 685</b>

#### Apgaismojuma tīklu un luksoforu darbības sakārtošana

Nr.p.k.	Paveiktie darbi	Izmaksas, euro
1.	Ielu apgaismojuma uzturēšana	143 562
2.	Ielu apgaismojuma elektroenerģijas izmaksas, t.sk. publisko pasākumu elektroenerģijas izmaksas	457 384
3.	Luksoforu ikdienas uzturēšanas darbi, t.sk. bojājumu novēršana un jaunu kontrolieru uzstādīšana	182 148
4.	Luksoforu elektroenerģijas izmaksas (51 luksoforu objekts)	23 063
	<b>KOPĀ:</b>	<b>806 157</b>

#### Satiksmes drošība

Nr.p.k.	Paveiktie darbi	Izmaksas, euro
1.	Satiksmes organizēšanas līdzekļu (ceļa zīmju) uzturēšana Jelgavas ielās	38 842
2.	Ielu horizontālo apzīmējumu atjaunošana Jelgavā (atjaunoti apzīmējumi 70 km kopgarumā, horizontālo apzīmējumu lakums 3682 m <sup>2</sup> )	50 000
3.	Satiksmes drošības uzlabošana pie izglītības iestādēm (6 gājēju pāreju aprīkošana ar fluoriscējošo apmali, 1 ātrumvaļņa uzstādīšana, stāvlaukuma ierīkošana)	6 959

Nr.p.k.	Paveiktie darbi	Izmaksas, euro
	<b>KOPĀ:</b>	<b>95 801</b>

### Hidro tehniskās būves

Nr.p.k.	Paveiktie darbi	Izmaksas, euro
1.	Sūknētavu un lietus ūdeņu attīrīšanas iekārtu uzturēšana	65 022
2.	Lietus ūdens kanalizācijas sūknētavas atjaunošana Pulkveža Oskara Kalpaka un Rūpniecības ielas krustojumā	30 341
3.	Strūklaku apsaimniekošana	5 804
4.	Pretplūdu pasākumi	4 715
5.	Iekšpagalmu lietus ūdens kanalizācijas uzturēšana	21 980
6.	Pilsētas lietus ūdens kanalizācijas tīklu uzturēšanas darbi (segtas sistēmas)	119 580
7.	Meliorācijas sistēmas uzturēšana (vaļējas sistēmas)	141 737
8.	Izskalojumu un iegruvumu likvidēšana	32 804
9.	Beburu dambju likvidēšana	911
10.	Ūdenszāļu pļaušana Lielupes upes krastā	4 177
	<b>KOPĀ:</b>	<b>427 071</b>

### Pilsētas labiekārtošana

Nr.p.k.	Paveiktie darbi	Izmaksas, euro
1.	Pašvaldības zaļo platību (parki, skvēri, zaļās zonas ielu malās, skolu teritorijas) ikdienas uzturēšana	296 230
2.	Peldvietu tīrīšanas darbi pirms pludmales sezonas (Lielupes upes gultne Krasta ielā un Pasta salā, 7500 m <sup>2</sup> )	2 178
3.	Pilsētas dobru un puķu podu uzturēšana, t.sk. Pasta salā izveidota puķu dobe "750"	67 973
4.	Rotaļu laukumu uzturēšana (10 gab.)	14 467
5.	Senioru vingrošanas ierīču laukuma izveidošana skvērā pie "Lielā Ozola"	24 994
6.	Aktīvās atpūtas zonas izveidošana Raiņa parkā	11 217
7.	Bērnu rotaļlaukuma izveidošana Stacijas ielā 13	4 914
8.	Inventāra uzturēšana parkos, skvēros un izglītības iestādēs	8 837
9.	Pasākumu vizuālais noformējums un tehniskais nodrošinājums	240 454
10.	Jaunu dekoru iegāde pilsētas svētkiem (Liendienām, Ziemassvētkiem, Optiskais dekors Valsts svētkiem)	18 385
11.	Arhitektūras skulpturālo veidojumu uzturēšana un atjaunošana	16 556
	<b>KOPĀ:</b>	<b>706 205</b>

### Autobusu pieturvietu uzturēšana

Nr.p.k.	Paveiktie darbi	Izmaksas, euro
1.	Autobusu pieturvietu uzturēšana	8 841
2.	Jaunu autobusa pieturvietu nojumju uzstādīšana (2 gab.)	7 378
	<b>KOPĀ:</b>	<b>16 219</b>

### Dzīvnieku uzturēšanas uzraudzība

Nr.p.k.	Paveiktie darbi	Izmaksas, euro
1.	Dzīvnieku ķeršana un nogādāšana izolatorā	16 481
2.	Jelgavas pilsētā klaiņojošo dzīvnieku īslaicīga uzturēšana un aprūpe dzīvnieku patversmē	25 299
	<b>KOPĀ:</b>	<b>41 780</b>

### Mežu apsaimniekošana

Nr.p.k.	Paveiktie darbi	Izmaksas, euro
1.	Meža sastāva kopšana 13,8 ha platībā	2 657



Nr.p.k.	Paveiktie darbi	Izmaksas, euro
2.	Nevēlamo koku novākšana (209 gab.), traucējošo zaru un krūmu izzāģēšana vietās pie brauktuvēm un ceļa zīmēm	26 791
3.	Celmu frēzēšana pilsētas ielās un parkos (123 gab.)	4 743
4.	Ielu apstādījumu papildināšana (36 gab.)	8 011
5.	Stādīto koku (1 230 gab.) kopšana pilsētas teritorijā	2 496
6.	Ielu apstādījumos augošo koku vainagu veidošana un vainagu sakopšana (823 gab.)	10 087
7.	Pašvaldības mežu meliorācijas maģistrālā grāvja gultnes pārtīrīšana 3 715 m garumā	10 286
<b>KOPĀ:</b>		<b>65 071</b>

### Kapsētu apsaimniekošana

Nr.p.k.	Paveiktie darbi	Izmaksas, euro
1.	Kapsētu apsaimniekošanas darbi (52 ha) Jelgavas pilsētas kapsētās (8 gab.) apbedīti 704 mirušie	22 183

Avots: JPPI „Pilsētsaimniecība” informācija

Daudzdzīvokļu dzīvojamo māju pagalmu labiekārtošanas programmas ietvaros 2015.gadā tika atbalstīta daudzdzīvokļu māju Zemgales prospektā 4 un Asteru ielā 6 iekšpagalmu labiekārtošana, daudzdzīvokļu dzīvojamās mājas Lielā ielā 39 autostāvlaukuma izbūve, bērnu rotaļlaukuma izbūve daudzdzīvokļu mājas Neretas ielā 10 pagalmā, iebrauktuves sakārtošana daudzdzīvokļu mājām Aspazijas ielā 25, 27 un 29.

Pašvaldības operatīvās informācijas centrs (turpmāk tekstā - POIC) uzsāka savu darbību 2011.gada 1.februārī ar mērķi sekmēt sakārtotākas, tīrākas un drošākas pilsētas veidošanos, nodrošinot nepārtrauktu iedzīvotāju atbalsta tālruņa darbību un ātru informācijas apriti starp pilsētas apsaimniekošanas un operatīvajiem dienestiem. Kopš 2013.gada 1.septembra POIC pienākums ir uzturēt pašvaldības civilās aizsardzības sistēmu.

Regulāri tiek apkopota statistika par iedzīvotāju sniegto informāciju gan pa bezmaksas tālruni (8787), e-pastu (poic@poic.jelgava.lv), interaktīvajā kartē (karte.pilsetsaimnieciba.lv), tvitera kontā @POIC\_Jelgava un mobilajā aplikācijā „Jelgavas pilsētsaimnieks”. Minētā kontaktinformācija regulāri tiek publicēta Jelgavas laikrakstos, kā arī izvietota laikrakstu mājas lapās, papildus tam ir pieejama tiešsaiste problēmu pieteikšanai, izmantojot interaktīvo karti šādās mājas lapās: www.pilsetsaimnieciba.lv un www.jelgava.lv. Ikdienā iedzīvotāji tiek aicināti sazināties ar POIC saistībā ar dažādiem pilsētas infrastruktūras ekspluatācijas un saimnieciskiem jautājumiem, piemēram, bedres ielu segumos, saliekta vai salauzta ceļa zīmes un ielu plāksnītes, netīrītas ielas un ietves, sabojājies luksofors vai ielu apgaismojums, sabojājusies lietus ūdens atvades sistēma u.c.

2015.gadā POIC tika reģistrēti 10650 pieteikumi (10318 – 8787 bezmaksas iedzīvotāju atbalsta tālrunis; 332 - interaktīvā kartē un mobilā aplikācijā). Kopējais reģistrēto pieteikumu skaits 2015.gadā, salīdzinot ar 2014.gadu, palielinājās par 14% jeb 1286 pieteikumiem.

POIC durvis karjeras nedēļu laikā ir atvērtas gan iedzīvotājiem, gan skolniekiem un studentiem. 2015.gadā pašvaldības operatīvās informācijas centru apmeklēja 423 skolēni un studenti no dažādām izglītības iestādēm. Tieši uzņemot skolniekus un studentus, tiek realizētas preventīvās civilās aizsardzības darbības, informējot par dažādiem riskiem un rīcībām to nepieļaušanai vai arī to seku mazināšanai.

No 2016.gada 1.februāra pašvaldības operatīvās informācijas centrs uzsācis darbu kā atsevišķa pašvaldības iestāde “Jelgavas pašvaldības operatīvās informācijas centrs”.

## 6.2. SOCIĀLĀ PALĪDZĪBA UN SOCIĀLIE PAKALPOJUMI

Pašvaldības iestāde „Jelgavas sociālo lietu pārvalde” saskaņā ar nolikumu veic darbību sociālo pakalpojumu un sociālās palīdzības jomā Latvijas Republikas tiesību aktos noteiktajā kārtībā, administrē sociālo pakalpojumu un sociālās palīdzības sniegšanai paredzētos pašvaldības budžeta līdzekļus un kontrolē to izlietojumu pārvaldes pārraudzībā esošajās iestādēs.

2015.gadā:

- izskatītas 4904 iztikas līdzekļu deklarācijas un 1708 iesniegumi pabalsta piešķiršanai bez ienākumu un materiālā stāvokļa izvērtēšanas, t.sk.:
  - 862 – pabalsta piešķiršanai daudzbērnu ģimenēm ēdināšanai skolā, pirmsskolas izglītības iestādē, transporta izdevumu segšanai;
  - 603 – piedzimšanas pabalsta saņemšanai;
  - 117 – ēdināšanai 5.-6.klases skolēniem;
  - 42 – bāreņiem transporta izdevumu segšanai;
  - 15 – skaitītāju nomaiņai daudzbērnu ģimenēm;
  - 69 – Černobiļas atomelektrostācijas avārijas seku likvidēšanas dalībniekiem;
- ienākumi un materiālais stāvoklis izvērtēts 3012 ģimenēm (5549 personām);
- trūcīgas ģimenes (personas) statuss noteikts 933 ģimenēm (1965 personām), izsniegtas 17 izziņas par atbilstību maznodrošinātas ģimenes statusam un 1817 izziņas par atbilstību trūcīgas ģimenes (personas) statusam;
- atlaides sabiedriskajā transportā piešķirtas 3443 pensionāriem;
- sociālie pabalsti saskaņā ar saistošajiem noteikumiem piešķirti 3142 ģimenēm (5709 personām) par kopējo summu 895 661 euro.

Dzīvokļa pabalsts atteikts 63 personām – neatbilstība kritērijiem; GMI pabalsts atteikts 76 personām, tajā skaitā neatbilstība kritērijiem bija 29 personām, līdzdarbības pienākumu nepildīšana - 47 personām. Citi pašvaldības pabalsti atteikti 17 personām, iemesls - neatbilstība kritērijiem.

### Pašvaldības sociālai palīdzībai izlieto to līdzekļu sadalījums 2014.-2015.gadā

Nr. p. k.	Pabalsta veids	Pabalsta summa, EUR		Ģimeņu skaits		Pabalstu saņēmušo personu skaits	
		2014.g.	2015.g.	2014.g.	2015.g.	2014.g.	2015.g.
1.	GMI pabalsts	150 720	89 142	388	255	758	456
2.	Vienreizējie pabalsti (stihiska nelaime, iepriekš neparedzēti apstākļi, apbedīšana)	30 823	8 290	372	218	391	277
3.	Pabalsti medicīnisko pakalpojumu apmaksai	99 447	72 280	1 012	768	1 134	869
4.	Pabalsti obligātajai izglītībai (skolas piederumi, braukšanas maksas segšanai, profesionālai izglītībai)	55 343	19 213	791	215	1387	348
5.	Pabalsts bāreņiem pēc ārpusģimenes aprūpes beigšanās (pēc pilngadības sasniegšanas, ikmēneša)	23 222	29 267	-	-	42	54
6.	Pabalsti audžu ģimenēm	60 291	60 246	14	16	27	28
7.	Dzīvokļa pabalsts īres un komunālajiem maksājumiem	553 483	431 551	2 141	1 751	3452	2 636
8.	Dzīvokļa pabalsts individuālās apkures nodrošināšanai	156 703	130 285	949	788	1 672	1 295
9.	Pabalsti ēdināšanai (skolā, bērnudārzā, pārtika invalīdam)	280 383	55 387	938	358	1 737	481
	<b>Sociālie pabalsti kopā</b>	<b>1 410 415</b>	<b>895 661</b>	<b>3 867</b>	<b>3 142</b>	<b>8 043</b>	<b>5 709</b>

Avots: Jelgavas sociālo lietu pārvaldes informācija

Tā kā ir samazinājies trūcīgo ģimeņu skaits, 2015.gadā izsniegto pabalstu kopsumma, salīdzinot ar 2014.gadu, samazinājusies par 36,49% jeb 514 754 EUR, GMI pabalsta apmērs samazinājies par 40,85%, dzīvokļa pabalsts īres un komunālajiem maksājumiem - par 22,03%, dzīvokļa pabalsts individuālās apkures nodrošināšanai - par 16,85%. 2015.gadā Jelgavas pilsētas iedzīvotājiem, kuriem izvērtēti ienākumi, visvairāk līdzekļu piešķirti dzīvokļa īres (apsaimniekošanas) un komunālo maksājumu apmaksāšanai - 431 551 EUR jeb 48,18% no visu pabalstu kopsummas, un tas ir par 8,98% vairāk nekā 2014.gadā.

### Pašvaldības sociālajiem pabalstiem izlieto to līdzekļu sadalījums pa pabalstu veidiem 2015.gadā, % no kopējās pabalstu summas

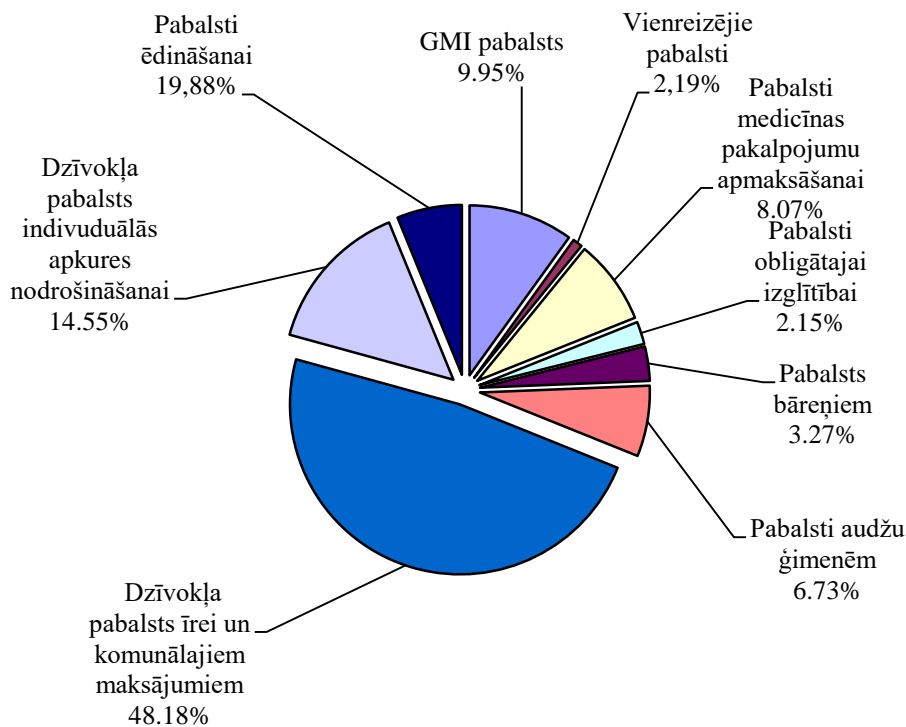

Avots: Jelgavas sociālo lietu pārvaldes informācija

Pabalstu ēdināšanai skolā saņēmuši 362 skolēni, ēdināšanas pakalpojumu apmaksu pirmsskolas izglītības iestādēs saņēmuši 119 bērni, pabalstu profesionālās ievirzes izglītības programmas mācību maksas segšanai saņēmuši 16 skolēni, bet pabalstu individuālo mācību piederumu iegādei saņēmuši 332 bērni.

Pabalstu pārtikas iegādei invalīdiem saņēmušas 17 personas.

Pabalstu bāreņiem un bez vecāku gādības palikušiem bērniem pēc pilngadības sasniegšanas saņēmušas 24 personas, 48 personas saņēmušas ikmēneša pabalstu, jo turpina mācības.

Par 28 bērniem, kuri atrodas audžuģimenēs, tika piešķirts pabalsts ēdināšanai, apģērbu, apavu un mīkstā inventāra iegādei 60 246 EUR apmērā.

Bez pabalstiem pamatvajadzību apmierināšanai tiek piešķirti arī citi sociālie pabalsti. Pārējo pašvaldības sociālo pabalstu, kuri tiek piešķirti bez ienākumu un materiālā stāvokļa izvērtēšanas, apmērs un personu skaits 2015.gadā, salīdzinot ar 2014.gadu, ir palielinājies, kas izskaidrojams ar to, ka 2015.gadā pabalsti daudz bērnu ģimenēm un pabalsti transporta izdevumu segšanai skolēniem tiek uzskaitīti kā pašvaldības brīvprātīgā iniciatīva, palielinājies daudz bērnu ģimeņu skaits, kuriem piešķirti pašvaldības pabalsti, kā arī palielinājies pensionāru skaits, kuri izmanto pabalstu braukšanas maksas segšanai pilsētas sabiedriskajā transportā.

### Pārējie pašvaldības sociālie pabalsti

Nr. p.k.	Pabalsta veids	Summa (EUR)		Ģimeņu skaits		Pabalstu saņēmēju personu skaits	
		2014.g.	2015.g.	2014.g.	2015.g.	2014.g.	2015.g.
1.	Pabalsts bērna invalīda ar smagiem funkcionāliem traucējumiem aprūpei	8 559	8 580	5	5	5	5
2.	Pabalsts bērna piedzimšanas gadījumā	61 538	52 297	651	591	662	602
3.	Pabalsts transporta izdevumu segšanai trīnīšiem	1 542	1 290	1	1	3	3
4.	Pabalsts ūdens skaitītāju uzstādīšanai daudzbērnu ģimenēm	1 386	884	22	15	122	75
5.	Pabalsts ēdināšanai speciālās skolas skolēniem (līdz 2014.gada maijam)	8 694	-	-	-	67	-
6.	Pabalsts braukšanas maksas segšanai pensionāriem	83 164	110 329	-	-	3 204	3429
7.	Pabalsts braukšanas maksas segšanai bāreņiem	5 947	10 715	-	-	97	111
8.	Vienreizējs pabalsts 100 gadu sasniegušajiem	428	143	-	1	3	1
9.	Pabalsts ēdināšanai 4.-6. klases skolēniem	2 299	4 695	437	449	452	462
10.	Pabalsts braukšanas maksas segšanai skolēniem no trūcīgām ģimenēm	-	5 854	-	245	-	383
11.	Pabalsts personai, atbrīvojoties no brīvības atņemšanas iestādes	-	3 526	-	-	-	79
12.	Pabalsts ēdināšanai vispārējās izglītības iestādēs daudzbērnu ģimenēm	-	76 755	-	358	-	526
13.	Pabalsts pirmsskolas izglītības iestādes ēdināšanas pakalpojumu apmaksai daudzbērnu ģimenēm	-	145 147	-	425	-	578
14.	Pabalsts profesionālās ievirzes izglītības programmas maksas segšanai daudzbērnu ģimenēm	-	9 850	-	68	-	91
15.	Pabalsts braukšanas maksas segšanai skolēniem no daudzbērnu ģimenēm	-	10 838	-	437	-	810
16.	Pabalsti audžu ģimenēm (skolas piederumi, brīvpusdienas skolā un pirmsskolas izglītības iestādēs)	-	3 637	-	-	-	28
17.	Apbedīšanas pabalsts	-	20 809	-	-	-	85
	<b>Sociālie pabalsti kopā</b>	<b>173 557</b>	<b>465 349</b>	<b>1116</b>	<b>2595</b>	<b>4615</b>	<b>6699</b>

Avots: Jelgavas sociālo lietu pārvaldes informācija

2015.gadā lielākās pabalstu saņēmēju iedzīvotāju grupas ir ģimenes, kurās nav bērnu un nav nevienas darbaspējīgas personas (56,73%) un ģimenes ar bērniem, kurās ir viena vai vairākas darbaspējīgas personas (22,3% no visas pabalstu summas). Visvairāk pabalstu ir piešķirts medikamentu iegādei un ārstēšanas izdevumu apmaksāšanai.

2015.gadā, salīdzinot ar 2014.gadu, trūcīgo personu skaits samazinājies par 25%.

### Trūcīgo ģimeņu un personu skaits 2008.-2015.gadā

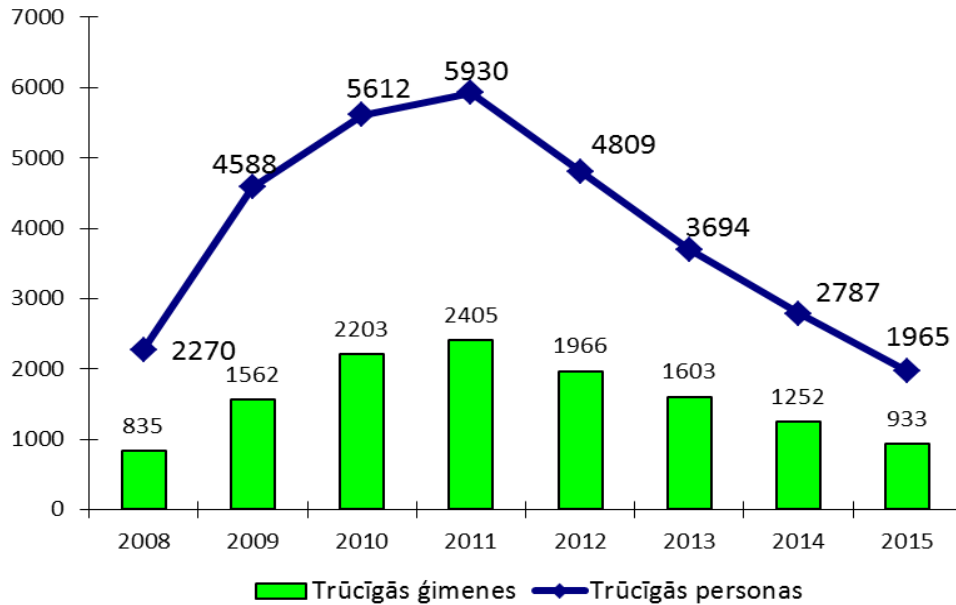

Avots: Jelgavas Sociālo lietu pārvaldes informācija

2015.gadā sociālo darbinieku darbam ar ģimeni un bērniem redzeslokā bija 364 ģimenes ar bērniem, ar kurām ir veikts sociālais darbs – par 10 ģimenēm vairāk nekā 2014.gadā. 2015.gadā sociālā dienesta redzeslokā nonākušas 77 jaunas ģimenes ar bērniem, kurām ir konstatētas sociālās problēmas un ar kurām nepieciešams veikt sociālo darbu. Arvien vairāk pieaug to ģimeņu skaits, kur vecāki ir ar zemu izglītības līmeni, vājām sociālām prasmēm bērna aprūpē, kurās ir grūtības ar bērnu audzināšanu, tās nonākušas konfliktsituācijās, bērni neapmeklē skolu, konstatēta bērnu pamešana novārtā vai ģimene nonākusi krīzes situācijā (vecāku šķiršanās, tuvinieku smaga slimība vai nāve u.c.), kāds no ģimenes locekļiem ir cietis no vardarbības, ir alkohola, narkotiku, azartspēļu problēmas un citu atkarību gadījumi.

2015.gadā aprūpes mājās pakalpojumu saņēma 219 personas - par 9% vairāk nekā 2014.gadā, t.sk. 48 personas ar invaliditāti un 171 pensijas vecuma iedzīvotājs.

2015.gadā 165 personas (2014.gadā - 160 personas) saņēma ilgstošas sociālās aprūpes pakalpojumus, par kuriem daļēji maksāja pašvaldība. Īslaicīgo aprūpi institūcijā 2015.gadā saņēma 32 personas (2014.gadā – 36).

2015.gada sākumā Jelgavas bērnu sociālās aprūpes centrā (JBSAC) dzīvoja 55 audzēkņi, gada beigās to skaits samazinājās līdz 53, no kuriem 2 bija Krīzes centra klienti. Ilgstošas sociālās aprūpes un sociālās rehabilitācijas grupās visa gada garumā uzņemti 11 bērni - 10 gadījumos vecākiem atņemtas bērnu aprūpes tiesības, 1 - atņemtas aizgādības tiesības. No JBSAC ilgstošas sociālās aprūpes un sociālās rehabilitācijas grupām 2015.gadā izstājās 13 bērni - ģimenē pie vecākiem atgriezās 4 bērni; adopcijā nodoti 3 bērni, aizbildnībā - 2; patstāvīgā dzīvē devās 4 bērni, un tas ir par 2 bērniem mazāk nekā 2014.gadā.

2015.gadā Krīzes centrā uzņemti 52 klienti, t.sk. 5 pilngadīgas personas, salīdzinot ar 2014.gadu – par 20% jeb 13 klientiem mazāk.

2015.gadā Naktspatversmes pakalpojumus izmantoja 68 klienti, kas ir par 8,11% mazāk nekā 2014.gadā (74 klienti). 2015.gadā mājokļa jautājumu atrisinājuši 19 klienti (2014.gadā – 15), mājokļa jautājumu ar pašvaldības palīdzību (sociālie un īres dzīvokļi) atrisinājušas 9 personas jeb 13,24% no kopējā klientu skaita, kas ir par 3,78% vairāk nekā 2014.gadā. Par 2,06% pieaudzis klientu skaits, kuriem mājokļa jautājumu izdevies atrisināt pastāvīgi - 2014.gadā – 5 personas, 2015.gadā – 6 personas. Ilgstošas sociālās aprūpes centrā 2015.gadā ievietotas 4 personas (2014.gadā – 3).

## 6.3. IZGLĪTĪBA

Jelgavas pilsētas pašvaldības iestāde „Jelgavas izglītības pārvalde” (turpmāk – Izglītības pārvalde) īsteno valsts un pašvaldības izglītības politiku Jelgavas pilsētas domes deleģētas kompetences ietvaros.

Jelgavas pilsētas pašvaldībā 2015.gadā bija 38 izglītības iestādes: 17 pirmsskolas izglītības iestādes, 13 vispārējās pamatizglītības un vidējās izglītības iestādes, 3 profesionālās izglītības iestādes, 4 profesionālās ievirzes izglītības iestādes, 1 interešu izglītības iestāde.

Izglītības pārvaldes pārraudzībā bija 26 Jelgavas pilsētas pašvaldības izglītības iestādes un metodiskajā pārraudzībā – 9 Jelgavas pilsētas privātās un valsts izglītības iestādes.

2015.gada 1.aprīlī nodibināta jauna pašvaldības pirmsskolas izglītības iestāde „Zīļuks”.

2015.gadā Jelgavas vispārējās izglītības iestādēs strādāja 12 sociālie pedagogi, 12 izglītības iestāžu psihologi, kas sadarbībā ar medicīnisko personālu veido speciālistu komandu atbalsta sniegšanai izglītojamajiem, vecākiem, pedagogiem un klašu audzinātājiem pedagoģiska, psiholoģiska un sociāla rakstura problēmu risināšanā.

2015.gadā darbu turpināja Iekļaujošas izglītības atbalsta centrs. Centra speciālisti – 2 izglītības psihologi, 1 logopēds, speciālais pedagogs 2015.gada laikā sniedza 514 individuālas konsultācijas bērnu vecākiem, konsultēja pedagogus, veica 456 bērnu izpēti un diagnostiku. Visām pilsētas izglītības iestādēm tika nodrošināts metodiskais atbalsts un konsultācijas darbam ar izglītojamajiem.

2015.gadā darbu turpināja pilsētas pedagoģiski medicīniskā komisija. 14 komisijas sēdēs tika izskatīti 168 vecāku/aizbildņu iesniegumi par bērna intelektuālo spēju, veselības stāvokļa un mācīšanās grūtību iemeslu izvērtēšanu. Komisija izsniedza 168 atzinumus ar ieteikumiem atbalsta pasākumu nodrošināšanai un izglītības turpināšanai atbilstoši speciālās pirmsskolas un pamatizglītības programmām.

2015.gadā pašvaldības 9 izglītības iestādēs tika organizētas dienas nometnes vispārējās un speciālās pamatizglītības pirmā posma (1.-4.klase) vairāk nekā 400 izglītojamajiem. Jelgavas bērnu un jauniešu centra „Junda” vasaras nometnē „Lediņi” atpūtās 660 bērni, tai skaitā 30 bērni izmantoja vasaras nometnē iekārtotā daudzfunkcionālā atbalsta centra bērniem ar īpašām vajadzībām pakalpojumus.

Lai sniegtu atbalstu Jelgavas pilsētas administratīvajā teritorijā deklarētajām ģimenēm ar bērniem vasaras brīvlaika lietderīgā organizēšanā un darba prasmju apgūšanā, arī 2015.gada vasarā tika organizēta nodarbinātība 13 līdz 17 gadus veciem izglītojamajiem un 18 gadus veciem izglītojamajiem ar speciālajām vajadzībām. Nodarbinātībā tika iesaistīti 452 izglītojamie (2014.gadā – 572), darba algās un nodokļos samaksājot 92 486,49 *euro*.

### 6.3.1. PIRMSSKOLAS IZGLĪTĪBAS IESTĀDES

2015.gadā Jelgavas pilsētas pašvaldības pirmsskolas izglītības nodrošināšanas funkcija tika īstenota 23 izglītības iestādēs, tajā skaitā: 11 pašvaldības pirmsskolas izglītības iestādēs, 5 pašvaldības vispārējās pamatizglītības un vidējās izglītības iestādēs, 6 privātajās pirmsskolas izglītības iestādēs un 1 privātā pamatskolā.

Jelgavas 2.pamatskola, Jelgavas 3.sākumskola, Jelgavas 4.sākumskola, Jelgavas 4.vidusskola, Jelgavas 6.vidusskola un Lazdiņas privātā pamatskola „Punktiņš” īsteno pirmsskolas izglītības programmas, nodrošinot bērnu no piecu gadu vecuma obligāto sagatavošanu pamatizglītības apguves uzsākšanai.

Pirmsskolas izglītības iestādes piedāvā pirmsskolas izglītības programmas, pirmsskolas izglītības mazākumtautību programmas un speciālās pirmsskolas izglītības programmas. Septiņas pašvaldības pirmsskolas izglītības iestādes īsteno speciālās pirmsskolas izglītības

programmas, nodrošinot izglītības pieejamību un nepieciešamo atbalstu bērniem ar speciālām vajadzībām un viņu ģimenēm.

2015.gadā darbu uzsāka divas jaunas pašvaldības pirmsskolas izglītības iestādes - 1.februārī „Kāpēcīši”, Ganību ielā 66 (280 vietas) un 1.jūlijā „Zīluku”, Skautu iela 1a (152 vietas), nodrošinot 432 bērniem iespēju apgūt pirmsskolas izglītības programmu pašvaldības pirmsskolas izglītības iestādēs. Pirmsskolas izglītības iestādes izveidotas attiecīgi Eiropas Reģionālās attīstības fonda un Klimata pārmaiņu finanšu instrumenta līdzfinansētu projektu ietvaros.

2015./2016.mācību gadā pirmsskolas izglītības programmu apguvi uzsāka 3094 bērni vecumā no pusotra līdz 7(8) gadiem, tai skaitā 1328 jeb 43% - piecgadīgie un sešgadīgie bērni. 2015.gada septembrī pašvaldības bērnu reģistrā pirmsskolas izglītības apguvei Jelgavas pilsētas pašvaldības iestādēs reģistrēti 1990 bērni vecumā no dzimšanas līdz 5 gadu vecumam ar Jelgavas pilsētas administratīvajā teritorijā deklarētu dzīvesvietu.

Neskatoties uz jaunu pašvaldības pirmsskolas izglītības iestāžu izveidi pēdējos gados, esošais vietu skaits pašvaldības pirmsskolas izglītības iestādēs nav pietiekams. Uz 2016.gada 1.jūniju rindā bija reģistrēti 1993 bērni, t.sk. 910 bērni vēl nebija sasnieguši pirmsskolas izglītības apguves (pusotra gada) vecumu, bet pirmsskolas izglītības vecumā bija 1083 bērni, no tiem 773 mācās privātajās pirmsskolas izglītības iestādēs, 133 - reģistrēti pie privāta bērnu uzraudzības pakalpojuma sniedzēja (aukles), līdz ar to ārpus organizēta pirmsskolas izglītības vai bērnu uzraudzības pakalpojuma bija 177 bērni.

### Bērnu skaits pirmsskolas izglītības programmās Jelgavas pilsētas izglītības iestādēs

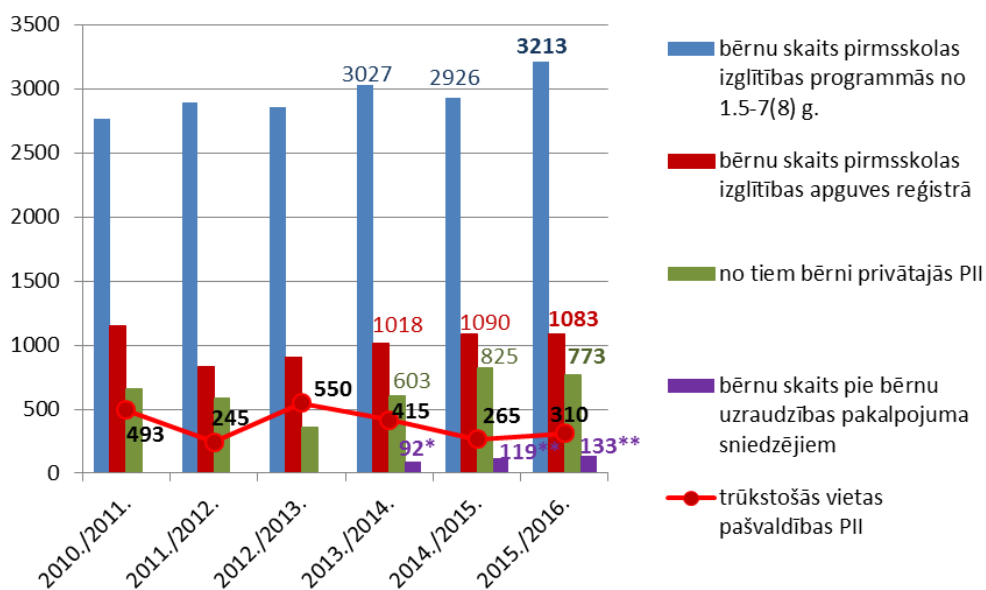

\* bērnu skaits pie bērnu uzraudzības pakalpojuma sniedzējiem uz 01.12.2014.

\*\* bērnu skaits pie bērnu uzraudzības pakalpojuma sniedzējiem uz 01.06.

Avots: Jelgavas izglītības pārvaldes dati

### Nozīmīgākie remontdarbi pirmsskolas izglītības iestādēs 2015.gadā (pašvaldības finansējums)

Nr. p.k.	Veiktie darbi	Izmaksas EUR (bez PVN)	Pirmsskolas izglītības iestādes nosaukums
1.	Brūgakmens seguma ieklāšana, teritorijas labiekārtošana, iekštelpu remonts	20 092,65	„Pasaciņa”
2.	Brūgakmens seguma ieklāšana	16 813,10	“Gaismiņa”

Nr. p.k.	Veiktie darbi	Izmaksas EUR (bez PVN)	Pirmsskolas izglītības iestādes nosaukums
3.	Telpu remonts	13 273,49	„Kamolītis”
4.	Virtuves telpas remonts	11 725,37	„Sprīdītis”
5.	Iekštelpu remonts	17 315,64	„Lācītis”
6.	Lapeņu demontāža, žoga izbūve	9 835,22	„Rotaļa”
7.	Telpu remontdarbi	13 960,96	„Vārpiņa”
8.	Iekštelpu remonts	10 702,62	„Zemenīte”
	<b>Kopā</b>	<b>113 719,05</b>	

Avots: Jelgavas izglītības pārvaldes dati

### 6.3.2. VISPĀRĒJĀ PAMATIZGLĪTĪBA UN VISPĀRĒJĀ VIDĒJĀ IZGLĪTĪBA

Vispārējās pamatizglītības un vispārējās vidējās izglītības programmas latviešu mācību valodā Jelgavā piedāvā 9 izglītības iestādes: Jelgavas Tehnoloģiju vidusskola, Jelgavas Valsts ģimnāzija, Jelgavas 4.vidusskola, Jelgavas Spīdolas ģimnāzija, Jelgavas 3.sākumskola, Jelgavas 4.sākumskola, Jelgavas 1.internātpamatskola, Jelgavas 2.internātpamatskola, Jelgavas Vakara (maiņu) vidusskola.

Mazākumtautību izglītības programmas īsteno 5 izglītības iestādes: Jelgavas 5.vidusskola, Jelgavas 6.vidusskola, Jelgavas 2.pamatskola, Jelgavas 2.internātpamatskola, Jelgavas Vakara (maiņu) vidusskola.

2015./2016.mācību gadā Jelgavā mācījās 6889 izglītojamie, t.sk. vispārējās pamatizglītības programmas apguva 5780 izglītojamie, vispārējās vidējās izglītības programmas - 1109 izglītojamie. Salīdzinot ar iepriekšējo mācību gadu, kopējais izglītojamo skaits palielinājies par 3,83%. 2015./2016.mācību gadā izglītības programmas latviešu mācību valodā apguva 72%, mazākumtautību valodā - 28% izglītojamo.

#### Izglītojamo skaits vispārīzglītojošās izglītības iestādēs (1.-12.klasē)

Nr. p.k.	Izglītības iestāde	Izglītojamo skaits 2014.gada 2.septembrī	Izglītojamo skaits 2015.gada 2.septembrī	Izglītojamo skaita izmaiņas
1.	Jelgavas Tehnoloģiju vidusskola	496	555	+59
2.	Jelgavas Valsts ģimnāzija	656	680	+24
3.	Jelgavas 4.vidusskola	996	1063	+67
4.	Jelgavas 5.vidusskola	650	674	+24
5.	Jelgavas 6.vidusskola	551	569	+18
6.	Jelgavas Spīdolas ģimnāzija	456	480	+24
7.	Jelgavas 2.pamatskola	585	617	+32
8.	Jelgavas 3.sākumskola	673	694	+21
9.	Jelgavas 4.sākumskola	933	964	+31
10.	Jelgavas 1.internātpamatskola	132	133	+1
11.	Jelgavas 2.internātpamatskola	182	160	-22
12.	Jelgavas Vakara (maiņu) vidusskola	324	300	-24
	<b>Kopā:</b>	<b>6634</b>	<b>6889</b>	<b>+ 255</b>

Avots: Jelgavas izglītības pārvaldes dati

Jelgavas Amatu vidusskolā vispārējās vidējās izglītības programmu (12.klase) apguva 40 izglītojamie.

Jelgavas 4.vidusskolā no 1.–9.klasei izglītojamie var izvēlēties pamatizglītības profesionāli orientēta virziena (mūzikas) izglītības programmu, kuru 2015./2016.mācību gadā apguva 242



izglītojamie un profesionāli orientēta virziena (sporta) izglītības programmu, kuru apguva 113 izglītojamie no 1.–4.klasei. Savukārt Jelgavas Tehnoloģiju vidusskolā var apgūt pamatizglītības matemātikas, dabaszinību un tehnikas virziena programmu (1.–9.klasei), kuru apguva 228 izglītojamie un pamatizglītības profesionāli orientēta virziena (mājturība un tehnoloģijas) programmu (1.–9.klasei) - 195 izglītojamie.

Izglītības programmas izglītojamajiem ar īpašām vajadzībām piedāvā: Jelgavas 1.internātpamatskola, kurā mācās izglītojamie ar fiziskās attīstības un mācīšanās traucējumiem, somatiskām saslimšanām un izglītojamie ar fiziskās un garīgās attīstības un veselības traucējumiem, Jelgavas 2.internātpamatskola, kurā mācās izglītojamie ar garīgās veselības traucējumiem, smagiem garīgās attīstības traucējumiem un izglītojamie ar mācīšanās traucējumiem.

Arī Jelgavas 2.pamatskola, Jelgavas 3.sākumskola, Jelgavas 4.vidusskola, Jelgavas 5.vidusskola, Jelgavas 6.vidusskola, Jelgavas Tehnoloģiju vidusskola un Jelgavas Vakara (maiņu) vidusskola piedāvā pamatizglītības programmu izglītojamajiem ar mācīšanās traucējumiem.

2015./2016.mācību gadā no valsts budžeta mērķdotācijas 8 izglītības iestādēs tiek finansētas pagarinātās dienas grupas, kuras apmeklēja 1090 izglītojamie - par 35 izglītojamiem vairāk nekā iepriekšējā mācību gadā.

2015.gadā 9.klasi beidza 552 izglītojamie, no tiem izglītību vidusskolās 10.klasē turpināja 347 (63%), vidējās profesionālajās izglītības iestādēs – 181 (32%), tādējādi kopā izglītību turpināja 95% izglītojamo (2014.gadā - 93%), strādāja – 10 (2%), ārzemēs - 7 (1%), nav iegūta informācija par 7 (1%) izglītojamiem, atkārtoti mācās 9.klasē - 22 (3%) izglītojamie.

2015.gadā 12.klasi beidza 324 izglītojamie, t.sk. augstskolās izglītību turpināja 206 (65%), 1.līmeņa profesionālās augstākās izglītības iestādēs – 22 (7%), strādāja 78 (25%), ārzemēs un nestrādā/nemācās – 8 (3%).

Sākot ar 2012./2013.mācību gadu, izglītojamo mācību sasniegumus centralizētajos eksāmenos izsaka tikai procentuālajā novērtējumā. 2015./2016. mācību gadā 12.klašu absolventi centralizētajos eksāmenos labus rezultātus uzrādīja latviešu valodā, kur rezultāti bija par 1% augstāki nekā valstī kopumā, vācu valodā – par 10% augstāki un krievu valodā (svešvaloda) – par 5% augstāki nekā valstī. Angļu valodā gan pilsētā, gan valstī rezultātu vidējais kopprocents bija vienāds. Zemāki nekā valsts vidējie rādītāji valsts pārbaudes darbos bija absolventu sasniegumi Latvijas un pasaules vēsturē – par 4%, matemātikā – par 2%, fizikā un bioloģijā – par 1% zemāki. Lai paaugstinātu izglītojamo zināšanas, izglītības iestādēm nepieciešams licencēt padziļinātas izglītības programmas, nodrošināt individuālu atbalstu izglītojamiem.

### 12.klašu izglītojamo, t.sk. Jelgavas Vakara (maiņu) vidusskolas un profesionālo izglītības iestāžu audzēkņu, centralizēto eksāmenu rezultātu vidējais kopprocents

Mācību priekšmets	Pilsētā	Valstī
Krievu valoda (svešvaloda)	76%	71%
Bioloģija	60%	61%
Ķīmija	60%	63%
Vācu valoda	70%	60%
Fizika	50%	51%
Latviešu valoda	49%	48%
Angļu valoda	54%	54%
Matemātika	42%	44%
Latvijas un pasaules vēsture	56%	60%

Avots: Jelgavas izglītības pārvaldes dati

2015.gadā tika veikta Jelgavas 1.internātpamatskolas, Institūta ielā 4, infrastruktūras uzlabošana – Klimata pārmaiņu finanšu instrumenta līdzfinansēta projekta “Kompleksi risinājumi

siltumnīcefekta gāzu emisijas samazināšanai Jelgavas 1.internātpamatskolā” ietvaros veikta internāta ēkas 2. un 3.stāva rekonstrukcija un ēdnīcas korpusa siltināšana.

### Nozīmīgākie remontdarbi vispārizglītojošās izglītības iestādēs 2015.gadā (pašvaldības finansējums)

Nr. p.k.	Veiktie darbi	Izmaksas, EUR (bez PVN)	Izglītības iestāde
1.	Iekštelpu remonts	11 720,40	Jelgavas 2.pamatskola
2.	Iekštelpu remonts	19 087,16	Jelgavas Tehnoloģiju vidusskola
3.	Iekštelpu remonts	23 346,63	Jelgavas 4.vidusskola
4.	Apkures sistēmas vienkāršotā atjaunošana	45 570,91	Jelgavas 5.vidusskola
5.	Telpu remonts	20 914,48	Jelgavas 6.vidusskola
6.	1.stāva un 2.stāva telpu remontdarbi	19 358,59	Jelgavas 3.sākumskola
7.	Konstrukciju pastiprināšana, hidroizolācijas atjaunošanas	8 499,17	Jelgavas 4.sākumskola
8.	Ventilācijas un apkures sistēmu savietošana, ārējās sadzīves kanalizācijas posma izbūve	21 261,50	Jelgavas 1.internātpamatskola
9.	Iekštelpu remonts	32 632,17	Jelgavas 2.internātpamatskola
	<b>Kopā</b>	<b>202 382,01</b>	

Avots: Jelgavas izglītības pārvaldes dati

### 6.3.3. PEDAGOĢISKO DARBINIEKU IZGLĪTĪBA

2015./2016.mācību gadā pirmsskolas izglītības iestādēs Jelgavā strādāja 263 pedagogi (2014./2015. mācību gadā - 217 pedagogi), t.sk. ar augstāko pedagoģisko izglītību – 189 pedagogi jeb 72%, no tiem 27 (10%) ir maģistra grāds pedagoģijā, bet 8 (3%) – cita augstākā izglītība.

2015./2016.mācību gadā vispārizglītojošajās izglītības iestādēs strādāja 661 pedagogs, t.sk. ar augstāko pedagoģisko izglītību – 583 pedagogi jeb 88%, no tiem 50 pedagogi jeb 8% - ar zinātnisko grādu, 236 jeb 35% - pedagoģijas maģistri, 57 pedagogi jeb 9% - ar citu augstāko izglītību.

Pēdējo gadu laikā uz vienu pedagogu Jelgavā vidēji ir 10 izglītojamie.

#### Izglītojamo un pedagoģisko darbinieku skaits Jelgavas vispārējās izglītības iestādēs

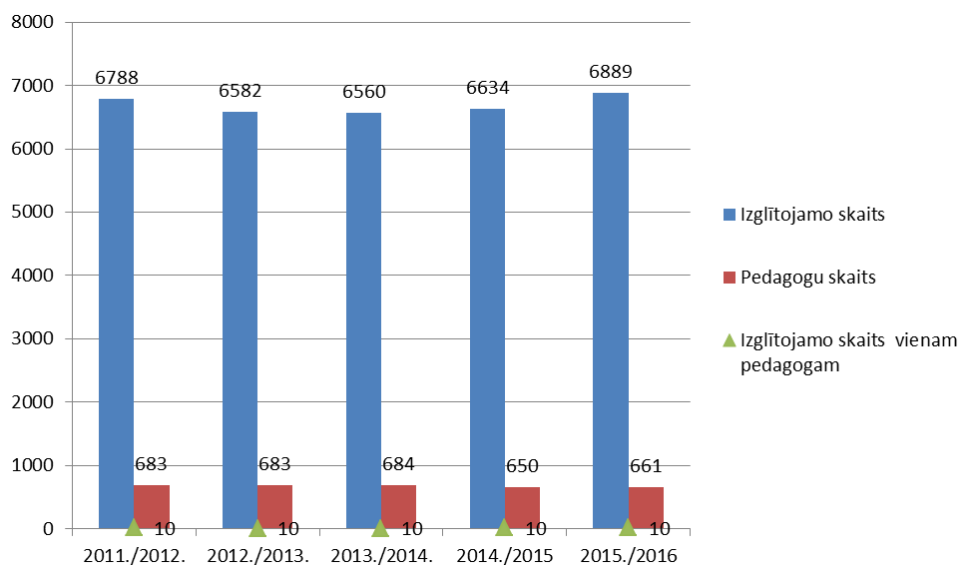

Avots: Jelgavas izglītības pārvaldes dati

#### 6.3.4. PROFESIONĀLĀ IZGLĪTĪBA

2015./2016.mācību gadā profesionālās izglītības programmas Jelgavā īstenoja Jelgavas Amatu vidusskola, Jelgavas Tehnikums, Jelgavas Mūzikas vidusskola, kuras piedāvā dažādas izglītības programmas gan jauniešiem, gan pieaugušajiem.

2015./2016.mācību gadā Jelgavas Amatu vidusskolā mācījās 483 (t.sk. 10 izglītojamie Jelgavas ieslodzījuma vietu pārvaldes Jelgavas cietumā) un profesionālās izglītības kompetences centrā „Jelgavas Tehnikums” - 941 izglītojamais (t.sk. 281 izglītojamais - tālākizglītības programmās ieslodzījuma vietās, 6 izglītojamie - profesionālās tālākizglītības programmā bezdarbniekiem un 12 izglītojamie - profesionālās tālākizglītības programmā – lietvedis (maksas pakalpojums)). Abās profesionālās izglītības iestādēs mācās arī izglītojamie no citām pašvaldībām, galvenokārt no Jelgavas, Ozolnieku un Bauskas novadiem.

Jelgavas Amatu vidusskola ir pašvaldības dibināta profesionālās izglītības iestāde, kurā var apgūt 14 profesionālās kvalifikācijas: mazumtirdzniecības komercdarbinieks, maizes un miltu konditorejas izstrādājumu speciālists, tērpu stila speciālists, datorizētās ciparu vadības (CNC) metālapstrādes darbgaldu iestatītājs, apģērbu modelēšanas un konstruēšanas speciālists, konditors, pavārs, frizieris, viesmīlis, pavāra palīgs, montāžas darbu atslēdznieks, vizāžists, grāmatvedis un atslēdznieks.

2015.gadā Jauniešu garantiju projektu ietvaros jaunieši pēc vidējās izglītības apguves Amatu vidusskolā varēja apgūt izglītības programmas sekojošās kvalifikācijās: viesmīlis, frizieris, vizāžists, grāmatvedis, datorizētās ciparu vadības (CNC) metālapstrādes darbgaldu iestatītājs, apģērbu modelēšanas un konstruēšanas speciālists, savukārt atslēdznieku un pavāru specialitātes varēja apgūt jaunieši, kuri iepriekš ir ieguvuši pamatizglītību.

2015.gadā Jelgavas Amatu vidusskola sadarbībā ar uzņēmumu SIA „DINEX LATVIA” īstenoja darba vidē balstītas izglītības procesu kvalifikācijās „datorizētās ciparu vadības (CNC) metālapstrādes darbgaldu iestatītājs” pēc vidējās izglītības un “atslēdznieks” pēc pamatizglītības iegūšanas.

Amatu vidusskolai ir noslēgti sadarbības līgumi ar Francijas, Itālijas, Somijas, Igaunijas, Lietuvas, Ukrainas 11 profesionālās izglītības iestādēm. Sadarbības līgumu ietvaros tiek nodrošināta praktiskā un teorētiskā apmācība, audzēkņi un pedagogi iepazīstas ar citu valstu kultūru, vēsturi un tradīcijām, praktizējas pakalpojumu un ražošanas uzņēmumos pārtikas pārstrādes, viesu apkalpošanas, šūto izstrādājumu ražošanas tehnoloģiju un metālapstrādes jomās.

Jelgavas Tehnikums ir Izglītības un zinātnes ministrijas dibināts profesionālās izglītības kompetences centrs, kurā var apgūt 8 kvalifikācijas: apdares darbu tehniķis, mēbeļu galdnieks, viesmīlības pakalpojumu speciālists, automehāniķis, datorsistēmu tehniķis, programmētājs, klientu apkalpošanas speciālists, inženierkomunikāciju tehniķis.

2015.gadā Jelgavas Tehnikumā Eiropas Savienības finansētās izglītības programmās jaunieši ar 9.klašu izglītību no 17 gadiem varēja iegūt kvalifikāciju „autoatslēdznieks”, bet jaunieši no 18 līdz 25 gadu vecumam, kuri iepriekš ir ieguvuši vidējo izglītību, - kvalifikācijas “bārmenis”, “namu pārzinis”, “sausās būves tehniķis”.

2015.gada beigās Jelgavas Tehnikums pabeidza Eiropas Reģionālās attīstības fonda līdzfinansēta projekta „Mācību aprīkojuma modernizācija un infrastruktūras uzlabošana Jelgavas Tehnikumā” īstenošanu, kura kopējās izmaksas bija 15 507 208 *euro*. Projekta ietvaros būtiski uzlabota Jelgavas Tehnikuma infrastruktūra – veikta profesionālās izglītības mācību priekšmetu praktisko un teorētisko apmācību telpu, administratīvo un koplietošanas telpu, dienesta viesnīcas rekonstrukcija, izbūvētas divas jaunbūves izglītības programmu „Autotransports” un „Būvdarbi” īstenošanai, kā arī modernizēts mācību aprīkojums profesionālo un vispārīzglītojošo mācību priekšmetu apguvei, izveidojot modernu un vienotu mācību kompleksu ar mūsdienu prasībām atbilstošu mācību vidi, it īpaši prioritārajās profesionālās izglītības programmās „Autotransports”, „Būvdarbi”, „Kokizstrādājumu izgatavošana”, „Viesnīcu pakalpojumi”.

2015.gadā Jelgavas Tehnikums sadarbībā ar uzņēmumu SIA “Jelgavas nekustamā īpašuma pārvalde” nodrošināja darba vidē balstītas izglītības procesu pēc vidējās izglītības kvalifikācijā “namu pārzinis”.

Katru mācību gadu Jelgavas Tehnikuma izglītības programmas “Viesnīcu pakalpojumi” izglītojamie 3 mēnešus pilnveido savas profesionālās kompetences Vācijas uzņēmumos. Eiropas Savienības līdzfinansētos pieredzes apmaiņas projektos Tehnikuma pedagogi un izglītojamie pilnveidoja savas profesionālās kompetences auto krāsotāja un auto skārdnieka profesijās Igaunijā, kokapstrādes jomā - Itālijā, inženierkomunikāciju jomā – Lietuvā.

Jelgavas Mūzikas vidusskola piedāvā 7 profesionālās vidējās izglītības programmas - taustiņinstrumentu spēle, stīgu instrumentu spēle, pūšaminstrumentu spēle, sitaminstrumentu spēle, diriģēšana, vokālā mūzika un mūzika. 2015./2016.mācību gadā šīs programmas apguva 50 audzēkņi (identisks izglītojamo skaits bija arī iepriekšējā mācību gadā).

### 6.3.5. PROFESIONĀLĀS IEVIRZES IZGLĪTĪBA

Profesionālās ievirzes izglītības programmas vispārizglītojošo izglītības iestāžu izglītojamiem īsteno Jelgavas Mākslas skola, Jelgavas Mūzikas vidusskola, Jelgavas bērnu un jaunatnes sporta skola, Jelgavas specializētā peldēšanas skola un Jelgavas Ledus sporta skola.

Jelgavas bērnu un jaunatnes sporta skola, Jelgavas specializētā peldēšanas skola un Jelgavas Ledus sporta skola atrodas Jelgavas pilsētas pašvaldības iestādes „Sporta servisa centrs” pārraudzībā.

Jelgavas Mākslas skola profesionālās ievirzes izglītības programmā „Vizuāli plastiskā māksla” nodrošina sistematizētu pamatzināšanu un pamatprasmju apguvi vizuālajā mākslā, sekmē mākslinieciskās darbības pieredzi 247 izglītojamiem.

Jelgavas Mūzikas vidusskolas profesionālās ievirzes izglītības programmās mācās 385 audzēkņi vecumā no 6–18 gadiem. Skola piedāvā apgūt profesionālās ievirzes programmas klavierspēlē, akordeona spēlē, čella spēle, vijoļspēlē, ģitāras un kokles spēlē, pūšaminstrumentu (flauta, klarnete, saksofons, trompete, mežrags, eifonijs, oboja) spēlē, sitaminstrumentu spēlē, solo dziedāšanu - kora klasē.

Jelgavas Ledus sporta skolā tiek īstenotas profesionālās ievirzes sporta programmas hokejā un daiļslidošanā. 2015./2016.mācību gadā šajās programmās trenējās 304 audzēkņi, t.sk. 198 - hokejā, 94 – daiļslidošanā, 12 - šorttrekā.

Jelgavas specializētās peldēšanas skolas profesionālās ievirzes izglītības programmā 2015./2016.mācību gadā trenējās 150 audzēkņi.

Jelgavas Bērnu un jaunatnes sporta skolā 2015./2016.mācību gadā 586 izglītojamie apguva sporta izglītības programmas smaiļošānā un kanoe airēšanā, džudo, futbolā, basketbolā, vieglatlētikā, šahā, BMX, mākslas vingrošanā.

### 6.3.6. INTEREŠU IZGLĪTĪBA

2015.gadā interešu izglītības programmas 1615 izglītojamajiem piedāvāja 5 pašvaldības izglītības iestādes: Jelgavas bērnu un jauniešu centrs „Junda”, Jelgavas Mākslas skola, Jelgavas specializētā peldēšanas skola, Jelgavas Bērnu un jaunatnes sporta skola, Jelgavas Ledus sporta skola un 2 privātās interešu izglītības iestādes – Radošo domu un darbu centrs „Svētelis” un Privātā mūzikas skola "BJMK Rokskola".

2015.gadā vispārizglītojošās izglītības iestādēs un pašvaldības profesionālajā vidusskolā interešu izglītības nodarbības apmeklēja 2374 izglītojamie. Vispārizglītojošās izglītības iestādēs izglītojamie apmeklēja sekojošās izglītojošās programmas:

- kultūrizglītības – dziedāšana, muzicēšana, dejošana, vizuālā un lietišķā māksla, teātra māksla;

- radošās industrijas – aktivitātes, kurās māksla mijas ar tehnoloģiju izmantošanu, radot inovatīvu produktu;
- sporta interešu izglītība – dažādi sporta veidi, t.sk., tehniskie sporta veidi;
- tehniskā jaunrade – konstruēšana, modelēšana, robotika, elektronika, tehnoloģiju apguve, projektēšana u.c.;
- vides interešu izglītība – vides izzināšana dažādās formās;
- citas jomas – novadpētniecība, gidī, žurnālistika un literārā jaunrade, jaunsargi, astronomija, svešvaloda, uzņēmējdarbība, līderības prasmju veidošana, brīvā laika aktivitātes u.c.

2015.gadā Jelgavas specializētās peldēšanas skolā interešu izglītības programmā „Peldēšana” 20 sākumsagatavotības grupās trenējās 240 audzēkņi. 2.klašu audzēkņiem Jelgavas pilsētas pašvaldība nodrošina bezmaksas peldētapmācību 14 nodarbību apjomā.

Jelgavas pirmsskolas izglītības iestādē „Kāpēcīši” 2015.gada septembra – decembra mēnešos peldētapmācības prasmi 10 nodarbībās apguvuši 358 izglītojamie.

2015.gadā Jelgavas Bērnu un jaunatnes sporta skolā interešu izglītības programmas apguva 77 izglītojamie, bet Jelgavas Ledus sporta skolā interešu izglītības programmu “slidotapmācība” - 133 izglītojamie.

2015.gadā Jelgavas Mākslas skolas interešu izglītības programmas (bērnu mākslas studija, cilvēka figūra tēlotāja mākslā, akvareļglezniecības meistardarbnīca) apguva 49 bērni.

Jelgavas bērnu un jauniešu centru „Junda” apmeklēja 1261 audzēknis vecumā no trim mēnešiem līdz 25 gadu vecumam. Nometnē „Lediņi” notiek interešu izglītības pulciņš bērniem ar īpašām vajadzībām „Lediņu bitītes”. Interešu izglītības programmu „Trases automodelisms”, „Sporta tūrisms, alpīnisms un klinšu kāpšana”, „Līnijdejas”, popgrupas „Smaids”, tautas deju kolektīvu audzēkņi ir sasnieguši augstus rezultātus pilsētas, novada, valsts un starptautiskos konkursos gan individuālā, gan grupu konkurencē.

Pilsētā darbojas Radošo domu un darbu centrs „Svētelis”, kurā 2015.gadā tika īstenotas interešu izglītības programmas “vizuālā māksla” un “floristika”, kuras apguva 60 bērni un jaunieši ar īpašām vajadzībām.

### 6.3.7. ZEMGALES REĢIONA KOMPETENČU ATTĪSTĪBAS CENTRS

Zemgales reģiona Kompetenču attīstība centrs (ZRKAC) nodrošina Jelgavas pilsētas un Zemgales reģiona iedzīvotāju vajadzībām atbilstošu kvalitatīvu mūžizglītības piedāvājumu un metodisko, izglītojošo un informatīvo atbalstu formālās un neformālās izglītības iestādēm un pedagogiem.

ZRKAC darbību īsteno 5 nodaļas: Tālākizglītības nodaļa, Uzņēmējdarbības atbalsta nodaļa, Metālapstrādes mācību parks, Vispārējās un profesionālās izglītības atbalsta nodaļa un Informācijas resursu un tehnoloģiju nodaļa. Metodiskā bibliotēka sniedz atbalstu izglītības programmu īstenošanā.

2015.gada janvārī tika noslēgts sadarbības līgums par mūžizglītības pakalpojumu nodrošināšanu Jelgavas un Ozolnieku novadu pašvaldībām.

2015.gadā ZRKAC izglītības programmu piedāvājumā tika iekļautas 305 programmas kompetenču pilnveidei dažādām mērķgrupām: strādājošajiem, bezdarbniekiem, pedagogiem, jauniešiem, senioriem, kā arī cilvēkiem ar speciālām vajadzībām, piesaistot ievērojamus līdzekļus apmācību nodrošināšanai.

Uzņēmējdarbības jomā kopumā tika piedāvāta 81 izglītības programma, uz kuru bāzes uz 2015.gada 1.septembri tika izstrādātas 15 jaunas programmas, kā arī mācību gada gaitā pēc uzņēmumu pieprasījuma tika veidotas papildus programmas, piemēram, „Mobings un bosings tiesiskajās attiecībās”, „Nodokļu aktualitātes 2015.gadā”, „Pārdošanas ābece jeb kā „nē” pārvērst par „jā” u.c. Akreditētā izglītības programmā „Grāmatvedības uzskaites pamati” dalībnieku skaits, salīdzinot ar 2014.gadu, pieauga divas reizes. Par inovācijas jautājumiem 2015.gadā tika sniegtas 57 konsultācijas - par 9 vairāk nekā 2014.gadā.

### ZRKAC pasākumi 2015.gadā pēc dalībnieku skaita

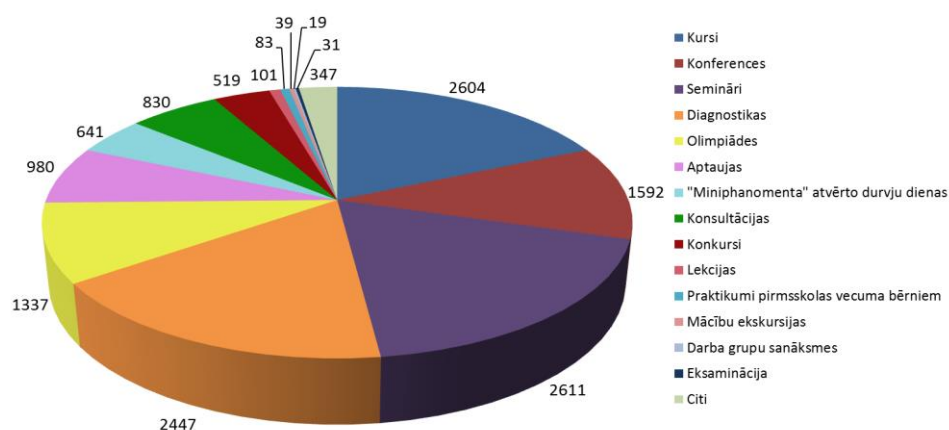

Avots: ZR KAC dati

2015.gadā ZRKAC piedāvāto kursu un semināru apmeklētāju skaits, salīdzinot ar 2014.gadu, ir būtiski pieaudzis - par 70%.

### ZRKAC pasākumu dalībnieku skaita dinamika 2005.-2015.gadā

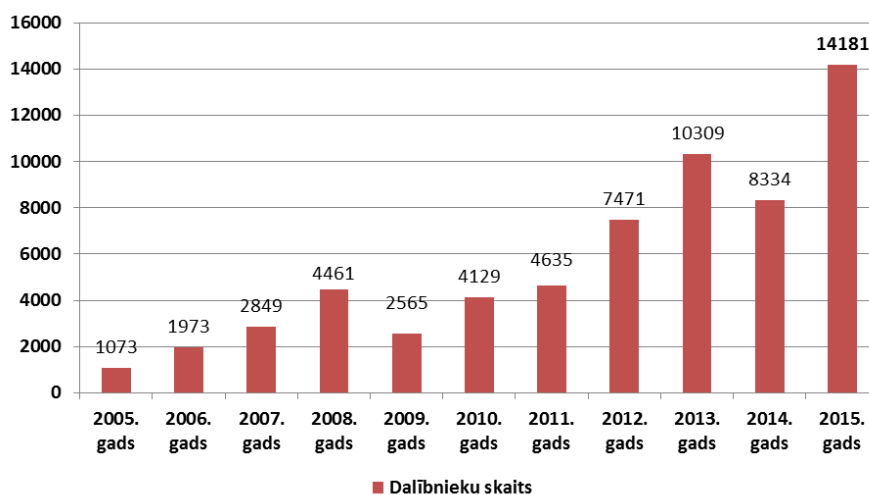

Avots: ZR KAC dati

2015.gadā tika sniegtas 219 individuālās karjeras konsultācijas, tai skaitā konsultācijas ģimenēm. Karjeras pakalpojumus izmantojuši cilvēki vecumā no 13 līdz 60 gadiem.

### ZRKAC karjeras konsultācijas dažādu vecumposmu cilvēkiem 2015.gadā

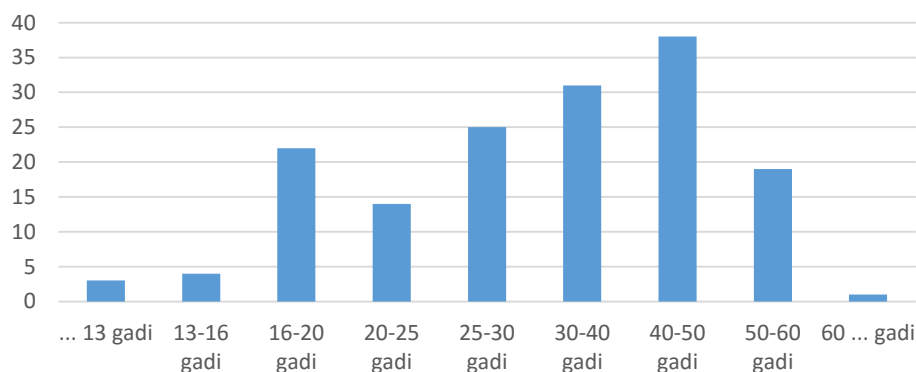

Avots: ZR KAC dati

2015.gadā tika turpināta sadarbība ar Nodarbinātības valsts aģentūru bezdarbnieku un darba meklētāju apmācības nodrošināšanai. Lai Jelgavas pilsētas bezdarbniekiem un darba meklētājiem būtu pieejama apmācība pilsētā, ZRKAC piedalījās NVA izsludinātajos iepirkumos, iegūstot tiesības neformālās izglītības programmu un profesionālās tālākizglītības programmu īstenošanai bezdarbniekiem un darba meklētājiem.

2015.gadā Sabiedrības integrācijas fonda finansētā projekta „Latviešu valodas apguve un pilnveide pieaugušajiem Jelgavā” ietvaros 180 Jelgavas un reģiona mazākumtautību iedzīvotāji un nepilsoņi bez maksas apguva latviešu valodu trīs valodas prasmes līmeņos.

2015.gadā, pateicoties SIA „AKG Thermotechnik Lettland” naudas ziedojumam 15 000 *euro* apmērā, Jelgavas pilsētas pašvaldības pirmsskolas izglītības iestādēs tika ieviesta Latvijā inovatīva pirmsskolas izglītības programma “FasTracKids”. Par ziedojuma līdzekļiem tika aprīkots kabinets, iegādāti mācību līdzekļi un interaktīvā tāfele. Programmas divus mācību priekšmetu moduļus: “Dabaszinības” un “Zemes zinātne” apguva pirmsskolas izglītības iestādes “Sprīdītis” 44 sešgadnieki.

## 6.4. BĒRNU TIESĪBU AIZSARDZĪBA

Jelgavas pilsētas bāriņtiesa (turpmāk tekstā – bāriņtiesa) ir Jelgavas pilsētas domes izveidota aizbildnības un aizgādības iestāde, kas, pamatojoties uz normatīvajiem aktiem un publisko tiesību principiem, savā darbībā un Jelgavas pilsētas administratīvajā teritorijā prioritāri nodrošina bērna vai aizgādībā esošās personas tiesību un tiesisko interešu aizstāvību.

2015.gadā:

- bāriņtiesa ir informējusi Jelgavas sociālo lietu pārvaldi par 29 ģimenēm, kurās ir 45 bērni, kuriem netiek pietiekami nodrošināta attīstība un audzināšana;
- ar bāriņtiesas lēmumu 28 vecākiem pārtrauktas 34 bērnu aizgādības tiesības, tajā skaitā 3 gadījumos - sakarā ar konstatēto vardarbību, par kuriem bāriņtiesa sniegusi informāciju tiesībsargājošām iestādēm, un šajos gadījumos uzsākts kriminālprocess;
- pieņemti 10 vienpersoniski lēmumi par aizgādības tiesību pārtraukšanu vecākiem uz 12 bērniem;
- 5 vecākiem atjaunotas pārtrauktās aizgādības tiesības uz 9 bērniem;
- Latvijas Republikas tiesās iesniegti 8 prasības pieteikumi par aizgādības tiesību atņemšanu vecākiem, ar tiesu spriedumiem 7 vecākiem atņemtas 9 bērnu aizgādības tiesības;
- ārpusģimenes aprūpe piemērota 36 bērniem, no tiem 3 bērni ievietoti audžuģimenēs, 18 bērni nodoti aizbildnībā, 14 bērni ievietoti ārpusģimenes aprūpes un rehabilitācijas institūcijās;
- sakarā ar vecāku izceļošanu no Latvijas darba meklējumos 7 bērni nodoti citu personu aprūpē;
- adoptēti 16 bērni, t.sk. 3 bērni adoptēti no audžuģimenēm, 3 bērnus ģimenē adoptējis otrs laulātais, 6 bērni adoptēti no aprūpes un rehabilitācijas institūcijām, savukārt 4 bērni no Jelgavas bērnu sociālās aprūpes centra adoptēti uz ārvalstīm;
- pašvaldībā ir 7 audžuģimenes, kurās ir ievietoti 2 Jelgavas pilsētas bērni, bet pārējās audžuģimenes dažādu apstākļu dēļ bērnus nevar uzņemt;
- pašvaldībā ir 75 aizgādībā esošās personas, 2 personas ieceltas par aizgādni mantojumam vai prombūtnē esošās personas mantai;
- bāriņtiesa pēc tiesas pieprasījuma devusi 21 atzinumu par saskarsmes tiesības izmantošanas kārtības noteikšanu un viena vecāka atsevišķas aizgādības nodibināšanu;
- bāriņtiesa devusi atļauju 2 bērniem uzvārda maiņai;
- 33 vecākiem dota atļauja mantojuma pieņemšanai nepilngadīgā bērna vārdā;
- 24 ģimenes nosūtītas konsultāciju saņemšanai pie psihologa vai cita speciālista;
- notikušas 84 bāriņtiesas sēdes, pieņemti 289 lēmumi, saņemti 2763 ienākošie dokumenti un izsūtīti 3267 dokumenti;

- bāriņtiesā ierosinātas 129 lietas, lietvedībā atradās 764 aktīvas lietas, attiecīgi uz katru bāriņtiesas locekli - 191 aktīva lieta.

## 6.5. KULTŪRA

Jelgavas pilsētas pašvaldības iestāde „Kultūra” (turpmāk tekstā – iestāde „Kultūra”) realizē valsts un Jelgavas pilsētas domes politiku kultūras jomā Jelgavas pilsētā. Tās valdījumā ir pilsētas kultūras nams, kultūras nams „Rota”, deju centrs „Cukurfabrika” un brīvdabas estrāde Uzvaras parkā.

2015.gadā iestādes „Kultūra” budžets bija 2 666 258 euro - par 12% jeb 285 292 euro vairāk nekā 2014.gadā. Lielākais budžeta pieaugums saistīts ar Jelgavas pilsētas 750 gadu jubilejas pasākumu organizēšanas izmaksām. Daļa līdzekļu tika ieguldīta ilgtermiņa investīcijās – Jelgavas kultūras uzjumteņa renovācijā, kāpņu remontdarbos, Pasta salas estrādes palīgtelpu-grimētavu iekšējās apdares darbu veikšanā un mēbeļu iegādē. Daļēji veikta Jelgavas kultūras namu skatuves tehnisko resursu papildināšana, t.sk. stacionārā skaņas iekārtas kultūras nama “Rota” skatītāju zālei un apgaismojuma tehnikas Jelgavas kultūras nama zālei iegāde, atjaunoti un papildināti tautas mākslas kolektīvu tērpi, tai skaitā tautas tērpi. Ieņēmumi no maksas pakalpojumiem 2015.gadā, salīdzinot ar 2014.gadu, ir palielinājušies par 23%.

2015.gadā kopumā organizēti 295 pasākumi (2014.gadā – 324), kurus apmeklēja 477 271 apmeklētājs (2014.gadā – 325 356). Salīdzinot ar 2014.gadu, pasākumu skaits samazinājās par 9%, taču apmeklētāju skaits ir palielinājies par 47%.

2015.gadā iekštelpās notika 239 pasākumi ar 130 713 apmeklētājiem (2014.gadā 287 pasākumi ar 130 713 apmeklētājiem).

### Kultūras pasākumu un to apmeklētāju skaits 2007.-2015.gadā

	2007	2008	2009	2010	2011	2012	2013	2014	2015
Kultūras pasākumu apmeklējums	310468	333700	327281	320966	242810	231771	292397	325356	477271
Kultūras pasākumu skaits	285	301	277	250	251	207	282	324	295

Avots: JPPI „Kultūra” informācija

2015.gadā iestāde „Kultūra” organizēja 118 bezmaksas pasākumus (2014.gadā - 63), kurus apmeklēja 366 796 interesenti (2014.gadā – 214 719), un nodrošināja citu Jelgavas pilsētas pašvaldības iestāžu 34 pasākumiem bezmaksas telpas, tehniskos un cilvēkresursus.

2015.gadā organizēti vairāki valsts nozīmes pasākumi – VIII Vidējās paaudzes deju svētki un 120.gade IV Vispārīgiem latviešu Dziesmu un mūzikas svētkiem Jelgavā, Brīvības svētki 4.maijā ar Nacionālo bruņoto spēku dienu, konference Latvijas prezidentūras Eiropas Savienībā ietvaros „Uzņēmējdarbība reģionos Eiropas Savienības konkurētspējas stiprināšanai” NP Jelgavas Biznesa parkā, TV3 Jaungada sagaidīšanas šovs “Mirkļis pirms pusnakts” Zemgales olimpiskajā centrā, kā arī tradicionāli un populāri pasākumi – Starptautiskais Smilšu skulptūru festivāls, Starptautiskais Ledus skulptūru festivāls, Vispārējie Latvijas Piena, Maizes un Medus svētki un Piena paku laivu regate.

### Lielākie iestādes „Kultūra” rīkoti pasākumi 2015.gadā

Nr. p.k.	Aktivitāte
1.	Jelgavas 750-tā jubilejas gada sagaidīšana – svētku salūts
2.	Pareizticīgo Ziemassvētku koncerts
3.	XVII Starptautiskais Ledus skulptūru festivāls
4.	Deju koncerts "Mēs mīlam dejā"
5.	Teātra svētki Jelgavā



Nr. p.k.	Aktivitāte
6.	Koncerts Rainim un Aspazijai – 150
7.	Lieldienu pastaiga Pils parkā
8.	Uzņēmēju dienas Zemgalē 2015
9.	Klasiskās mūzikas koncerts „Mēs Jelgavai”
10.	Brīvības svētki – Nacionālo bruņoto spēku parāde
11.	Latvijas Republikas neatkarības deklarācijas pasludināšanas dienai veltīts koncerts „Spēka dziesmas Jelgavai”
12.	Latvijas stādu dienas
13.	IX Starptautiskais Smilšu skulptūru festivāls „Summer Signs”
14.	Jelgavas pilsētas 750 gadu jubilejas svētki
15.	IV Vispārīgiem latviešu Dziesmu un mūzikas svētkiem Jelgavā 120
16.	VIII Vidējās paaudzes deļotāju svētki
17.	Amigo „Dzintara dziesmas” noslēgums Uzvaras parkā
18.	Vasaras Saulgrieži Pasta un Pils salīnās
19.	Inženieru dienas
20.	"Prāta Vētra" koncerts plāvā pretī Jelgavas pilij
21.	XV Vispārējie Latvijas Piena, Maizes un Medus svētki, XIII Piena Paku laivu regate
22.	Mācību gada sākums ar "ZinīBums"
23.	5.Metāla svētki Jelgavā
24.	Lāčplēša dienas pasākumi. Lāpu gājiens
25.	Valsts svētku pasākumi
26.	Jelgavas svētku egles iedegšana
27.	TV3 jaungada nakts sagaidīšanas šovs “Mirkli pirms pusnakts” Zemgales olimpiskajā centrā
28.	Jaungada sagaidīšana Pasta salā

Avots: JPPI „Kultūra” informācija

2015.gadā tika organizēti:

- 82 koncerti, apmeklētāju skaits – 107 832, t.sk. 41 profesionāļu koncerts ar 75 969 apmeklētājiem, 41 amatierkolektīvu koncerts ar 31 863 apmeklētājiem. Koncertu apmeklētāju skaits, salīdzinot ar 2014.gadu, pieaudzis gandrīz 3 reizes;
- 18 kino seansi, kas tika orientēti uz skolēnu un jauniešu auditoriju tieši skolas brīvlaikos, veiksmīgi tika demonstrētas Latvijā veidotas filmas, un kinoseansus apmeklēja 2662 interesenti;
- 32 profesionālo teātru izrādes un 42 amatierteātru izrādes, no kurām 9 izrādes - krievu valodā. Kopumā profesionālo teātru izrādes apmeklēja 16 936 skatītāji, amatierteātru izrādes – 10 371 skatītāji;
- liela uzmanība tika pievērsta bērnu un jauniešu auditorijai domātu pasākumu organizēšanai - 42 pasākumi, kurus apmeklēja 27 179 bērni un jaunieši.

#### Apmeklētākie kultūras pasākumi Jelgavā 2007.-2015.gadā

Nosaukums	Apmeklētāji								
	2007	2008	2009	2010	2011	2012	2013	2014	2015
Starptautiskais ledus skulptūru festivāls Jelgavā	72 000	42 000	42 000	47 000	45 089	40 000	41 000	42000	46 000
Lieldienu pastaiga Jelgavas pils parkā	1000	2100	3 000	1 500	2 300	1 800	2 400	3000	2 300
Latvijas Stādu dienas Jelgavā	-	25 000	16 000	8 500	12 000	13 500	14 000	15000	15 000
Jelgavas pilsētas svētki	18 000	31 000	12 000	17 500	22 600	22 600	23 500	22 329	142 160*

Nosaukums	Apmeklētāji								
	2007	2008	2009	2010	2011	2012	2013	2014	2015
Starptautiskais Smilšu skulptūru festivāls Jelgavā	20 000	23 000	21 000	25 000	26 000	25 000	25 400	26 000	51 383
Vispārējie Latvijas Piena, Maizes un Medus svētki Jelgavā, Piena paku laivu regate	25 000	20 000	10 000	18 000	21 500	22 000	23 000	25 500	32 000
18. novembra svētku programmas.	15 000	20 000	15 000	15 000	16 000	21 000	25000	23 671	29 848
Metāla svētki						8 000	12000	12 000	11 000
Kopā:	151 000	163 100	119 000	132 500	145 489	153900	166300	169 500	<b>329 691</b>

\* Jelgavas pilsētas 750 gadu jubilejas pasākumi

Avots: JPPI „Kultūra” informācija

Mākslinieciskie kolektīvi aktīvi piedalījušies pilsētas, novada un republikas skatēs, koncertos, konkursos, festivālos un pasākumos, kā arī koncertējuši Jelgavā, daudzviet Latvijā un ārzemēs. Kolektīvu mākslinieciskais līmenis ir augsts, ko pierāda skašu rezultāti un godalgas. 2015.gadā Rīgā notikušajos Skolu jaunatnes Dziesmu un deju svētkos Jelgavas 4.vidusskolas meiteņu koris „Spīgo” ieguva Zelta diplomu, bet bērnu un jauniešu deju kolektīvs „Vēja zirdziņš” piedalījās Skolu jaunatnes Dziesmu un deju svētku laureātu koncertā, kas apliecina kolektīva augsto meistarību. Sieviešu vokālais ansamblis “Guns” starptautiskajos koru un vokālo ansambļu konkursos Šauļos un Kauņā ieguvis Sudraba godalgas, deju studija “Benefice” no deju festivāliem un konkursiem Polijā, Krievijā un Igaunijā pārveda vairākas Grand Prix, zelta, sudraba un bronzas godalgas dažādās kategorijās.

2015.gadā Jelgavā norisinājās divi valsts mēroga pasākumi, kuros piedalījās iestādes “Kultūra” kori un deju kolektīvi. Jelgavas Mūzikas un dziedāšanas svētkiem - 120 koncertā “Latvieša dziesmas Jelgavas vārtos” lielo svētku kopkori (piedalījās 2200 jaukto un vīru koru dziedātāji) kuplināja kori “Zemgale”, “Mītava”, “Tik un tā”, kā arī bērnu un jauniešu deju kolektīva “Vēja zirdziņš”, tautas deju ansambļu “Lielupe”, “Diždancis” un “Jaunība” dejotāji. Savukārt VIII Vidējās paaudzes deju svētku koncertā “Dievs man deva maizes zemi” piedalījās visi vidējās paaudzes deju kolektīvi un A grupas deju kolektīvi, kopumā koncertā uzstājās 6500 dejotāji no visas Latvijas.

2015.gadā ar vērienīgiem koncertiem trīs kolektīvi nosvinējuši savas darbības jubilejas: sieviešu vokālais ansamblis “Guns” – 15, tautas deju ansamblis “Ritums” – 35 un tautas deju ansamblis “Jaunība” - 70 gadu jubileju.

2014./2015.gada sezonā iestādes „Kultūra” kolektīvu saimei pievienojušies 2 jauni kolektīvi - Jelgavas pensionāru biedrības senioru vokālais ansamblis „Vīzija” (vadītāja Liene Gaile), orķestris „Zelmeri” (vadītājs Bruno Jurgenbergs).

Kopumā 33 profesionālajos, amatiermākslas un tautas mākslas kolektīvos darbojas 1540 dalībnieki.

Lai veicinātu mākslas un kultūras tradīciju iedzīvināšanu pilsētas kultūrvīdē un plašas sabiedrības iesaistīšanu kultūras dzīvē, Jelgavas pilsētas pašvaldības Kultūras padome katru gadu izsludina kultūras pasākumu projektu konkursu.

2015.gadā Kultūras padomei izskatīšanai tika iesniegti 36 projekti par kopējo pieprasīto summu 62 986 euro. Pašvaldības piešķirtais Kultūras Padomes projektu konkursa finansējums bija 15 000 euro, bet 600 euro pārcelti no 2014.gada budžeta Ukrainu kultūras centra „Džerelo” projektam „Ukrainu kultūras dienu noslēguma koncerts”. Kopumā finansiāli tika atbalstīti 27 projekti.

**Jelgavas pilsētas pašvaldības Kultūras padomes piešķirtais finansējums  
iesniegtajiem projektiem 2007.-2014.gadā**

	2007	2008	2009	2010	2011	2012	2013	2014	2015
Iesniegtie projekti	42	41	36	45	48	41	36	25	36
Finansiāli atbalstītie projekti	24	26	14	29	30	24	24	24	27
Piešķirtais finansējums	14 229	14 229	7114	7114	7114	9960	9960	11 668	15 600

Avots: JPPI „Kultūra” informācija

## 6.6. ĢEDERTA ELIASA JELGAVAS VĒSTURES UN MĀKSLAS MUZEJS

Ģederta Eliasa Jelgavas Vēstures un mākslas muzejs (turpmāk tekstā – Jelgavas muzejs) ir Jelgavas pilsētas pašvaldības iestāde, kas ir atbildīga par Zemgales kultūretnogrāfiskā novada kultūrvēstures procesu pētniecību, artefaktu krājuma veidošanu, sabiedrības kultūrvēsturiskās atmiņas un vēsturiskās apziņas uzturēšanu ar muzejiskiem līdzekļiem.

Jelgavas muzejam ir viena filiāle – Ādolfa Alunāna memoriālais muzejs (ĀAMM). Jelgavas muzejs ir akreditēts, t.i. tam ir valsts atzīta muzeja statuss, līdz 2020.gada 29.aprīlim.

Jelgavas VMM muzeja krājums 2015.gadā ir palielinājies par 673 vienībām un ir 93047 vienības. Pastāvīgajās ekspozīcijās un izstādēs bija eksponētas 4279 muzeālijas no muzeja krājuma. Pētnieciskajam darbam muzeja krātuvēs izmantots 1261 priekšmets. 2015.gadā konservēti un restaurēti 442 priekšmeti.

ĀAMM krājums pārskata periodā ir palielinājies par 51 vienību un pašlaik muzeja krājuma priekšmetu kopskaits ir 6704 vienības, no kurām 5454 priekšmeti ir pamatkrājumā.

Jelgavas muzejs 2015.gadā bija atvērts apmeklētājiem 250, bet Ā.Alunāna muzejs - 252 dienas.

2015.gadā muzejā un tā filiālē bija iekārtotas 35 izstādes, organizēti 173 dažādi tematiskie pasākumi, muzeju un tā filiāli apmeklēja 21 913 interesenti, no tiem 15 220 bija bezmaksas apmeklējumi.

## 6.7. JELGAVAS REĢIONĀLAIS TŪRISMA CENTRS

Jelgavas pilsētas pašvaldības iestāde „Jelgavas reģionālais tūrisma centrs” (turpmāk tekstā - JRTC) ir pašvaldības izveidota iestāde ar mērķi veicināt tūrisma un kultūrizglītības attīstību Jelgavas pilsētā.

Jelgavas Sv. Trīsvienības baznīcas tornis (turpmāk tekstā - Tornis) arī 2015.gadā bija apmeklētākais tūrisma objekts pilsētā, gada laikā – 37 812 apmeklētāji un, salīdzinot ar 2014.gadu, apmeklētāju skaits palielinājies par 3 718 jeb 10,91%.

Torņa 5.stāva ekspozīcijas „Zemgalietes tautas tērps” telpās novadītas radošās nodarbības:

- 13 plānotās tematiskās izzinoši radošās nodarbības (latviešu gadskārtu tradīciju popularizēšana) ar 201 dalībnieku;
- 20 radošās nodarbības jaunlaulātajiem (īpašā puzura veidošana, mīlestības ziepju gatavošana u.c.) ar 87 dalībniekiem;
- 10 kolektīvu pasūtītās radošās nodarbības (puzuru gatavošana, lustīgā ziepju vārišana u.c.) ar 95 dalībniekiem.

Torņa 9.stāva Izstāžu zālē un skatu laukumā notikušie pasākumi:

- 12 mākslas darbu izstādes;

- 45 laulību ceremonijas ar 1066 dalībniekiem;
- 39 korporatīvie, privātie pasākumi ar 866 dalībniekiem;
- adventa laikam veltītie 4 sarunu vakari ar 164 apmeklētājiem.

Torņa 7.stāva konferenču zālē notikušie pasākumi:

- 52 konferences, semināri, privātie pasākumi ar 869 dalībniekiem;
- JRTC organizētie 7 tūrisma vakari ar 266 apmeklētājiem;
- JRTC organizēts lekciju cikls par latviešu tautastērpa vēsturisko attīstību – 3 lekcijas.

Tornī tiek veikta dažādu suvenīru (atslēgu piekariņi, magnēti, fotokartiņas, keramikas izstrādājumi u.c.) tirdzniecība ar Jelgavas pilsētas 750 gadu jubilejas un tūrisma objektu simboliku. Apmeklētājiem iespējams iegādāties “šokopastu” - šokolādes ar Jelgavas pilsētas attēliem sūtīšanai pa pastu uz jebkuru pasaules valsti.

No 2015.gada maija Torņa 1.stāvā skārienjūtīgajā ekrānā iespējams apskatīt Jelgavas pilsētas interaktīvu karti un iegūt informāciju par tūrisma objektiem, kā arī nosūtīt elektronisku apsveikumu, izvēloties kartīti ar kādu no Jelgavas pilsētas attēliem. 2015.gadā nosūtītas 1819 kartītes 9 valodās uz dažādām pasaules valstīm.

2015.gadā tūrisma informācijas centrā (TIC) tika saņemti 14 548 tūrisma informācijas pieprasījumi, kas ir par 5070 jeb 53,5% vairāk nekā 2014.gadā. Lielākais skaits interesentu – 94% pēc informācijas vērsušies klātienē, pa telefonu informāciju vēlējušies saņemt 5,4%, bet pa e-pastu – 0,6%. TIC pēc informācijas vērsušies 5250 ārvalstu tūristi, kas ir par 89% vairāk nekā 2014.gadā. Visvairāk interesentu bija no Lietuvas – 2510, Krievijas – 468, Igaunijas – 453 un Vācijas - 374. Lietuviešu skaits palielinājies aptuveni 2,5 reizes. Visvairāk Lietuvas tūristu Jelgavā ierodas Ledus skulptūru festivāla laikā.

Lielākajai daļai jeb 83% TIC apmeklētāju bija nepieciešami tūrisma bukleti, kartes un citi informatīvie materiāli. Populārākie jautājumi ir par apskates vietām un to darba laikiem, t.sk. par Jelgavas pili, Lielupes palienes pļavām ar savvaļas zirgiem un citiem apskates objektiem Jelgavā un apkārtnē, kā arī par ēšanas iespējām, kultūras pasākumiem (Smilšu skulptūru festivālu un Ledus skulptūru festivālu), ekskursijām un gidu pakalpojumiem, aktīvās atpūtas iespējām un naktsmītnēm. Vasaras sezonā aizvien aktuālāks kļuva jautājums par izbraukumiem ar kuģīšiem.

### Tūrisma informācijas pieprasījumu skaits Jelgavas TICā 2013.-2015.g. pa mēnešiem

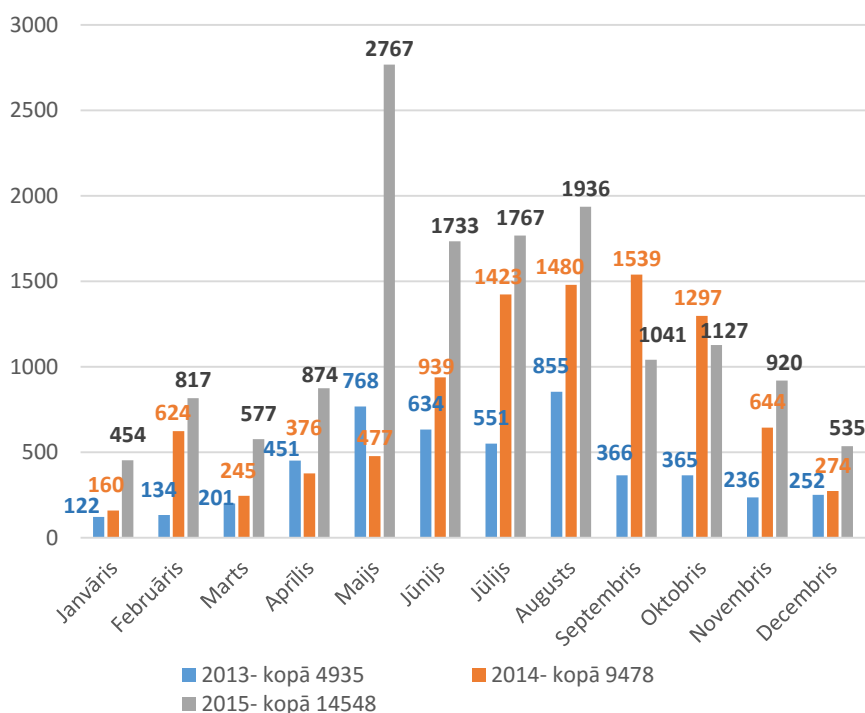

Avots: Jelgavas reģionālā tūrisma centra dati

Jau piekto gadu pēc kārtas 1.vietu apmeklētāko tūrisma objektu TOPā Jelgavā ieņem Jelgavas Sv. Trīsvienības baznīcas tornis, arī 2., 3.vietas objekti palikuši nemainīgi.

#### Apmeklētāko objektu TOP Jelgavā

Vieta	Objekts	Apmeklētāju skaits 2015.gadā	Izmaiņas % pret 2014.gadu
1.	Jelgavas Sv.Trīsvienības baznīcas tornis	37 812	+10,91
2.	Ģ. Eliasa Jelgavas Vēstures un mākslas muzejs	17 523	-3,64
3.	LLU muzejs Jelgavas pilī	12 451	+10,03
4.	Ādolfa Alunāna memoriālais muzejs	4390	+4,62
5.	Rundāles pils filiāle Kurzemes hercogu kapenes Jelgavas pilī	4359	-9,70
6.	Latvijas Dzelzceļa muzeja Jelgavas ekspozīcija	4096	+47,34
7.	Ugunsdzēsības ekspozīcija	1180	-13
8.	RAF mikroautobusu kolekcija	800	Nav datu
9.	Slimnīcas "Ģintermuiža" muzejs	497	+44

Avots: Jelgavas reģionālais tūrisma centra apkopojums pēc objektu īpašnieku sniegtās informācijas

2015.gadā JRTC piedalījās vairākās starptautiskajās tūrisma izstādēs – gadatirgos: “ADVENTUR 2015” Lietuvā, “BALTOUR 2015” Latvijā, „MIIT” Krievijā, “Reselust Bremen 2015” Vācijā, Starptautiskā tirdzniecības sasniegumu izstāde “Šiauliai-2015” Lietuvā, “TT WARŠAV-2015” Polijā, sniedzot informāciju un dalot tūrisma materiālus (kartes, brošūras, tūrisma avīzes u.c.) par Jelgavas pilsētu, Jelgavas novadu un Ozolnieku novadu.

Tūrisma mājas lapā [www.visit.jelgava.lv](http://www.visit.jelgava.lv) regulāri tiek aktualizēta informācija par tūrisma iespējām Jelgavā, Jelgavas novadā un Ozolnieku novadā. Mājas lapa uzturēta latviešu, krievu un angļu valodās, izveidota arī lietuviešu valodas versija un mobilā versija ar iespēju to skatīt no mobilajām ierīcēm.

## 6.8. JELGAVAS ZINĀTNISKĀ BIBLIOTĒKA

Jelgavas Zinātniskā bibliotēka ir Jelgavas pilsētas pašvaldības kultūras, izglītības un informācijas iestāde, kura atkārtoti akreditēta reģiona galvenās bibliotēkas statusā. Nākošā akreditācija paredzēta 2016.gadā.

Jelgavas Zinātniskā bibliotēka ir reģionālais bibliotēku mācību centrs, Starpbibliotēku abonementa centrs Zemgalē un veic Jelgavas un Ozolnieku novadu pašvaldību bibliotēku galvenās bibliotēkas funkcijas, darbojas kā koordinējošais un metodiskais centrs, nodrošina kopkataloga kvalitāti. Jelgavas Zinātniskajai bibliotēkai ir trīs filiāles – Miezītes bibliotēka, bērnu bibliotēka “Zinītis” un Pārlielupes bibliotēka.

Jelgavas Zinātniskajā bibliotēkā 2015.gadā tika veikts jumta karnīzes remonts un Krišjāņa Barona zālē nojaukta nenesošā siena.

Jelgavas Zinātniskā bibliotēka veido publisko un skolu bibliotēku elektronisko kopkatalogu pilsētas, novadu un skolu bibliotēkām. Kopkatalogs satur 122 652 bibliogrāfiskos ierakstus par 668 439 eksemplāriem 63 bibliotēkās un novadpētniecības datu bāzi, kura satur 90 587 ierakstus, tiek veidota un papildināta datu bāze “Ievērojami cilvēki Jelgavā”. Kopējais pilsētas bibliotēku krājums uz 2016.gada 1.janvāri – 193 422 krājuma vienības.

2015.gadā četrās pilsētas bibliotēkās bija 10 608 lasītāju - ~17% no pilsētas iedzīvotājiem ir bibliotēku lietotāji. Vidēji dienā bibliotēkas apmeklēja 393 apmeklētāji, kopējais klātienē apmeklējums gadā – 106 996. Palielinājusies bibliotēku pakalpojumu attālinātā izmantošana -

76037 gadā (izdevumu rezervēšana, Jelgavas Zinātniskās bibliotēkas interneta vietnes izmantošana, elektroniskais katalogs, novadpētniecības datu bāze).

Bibliotēku apmeklētājiem tiek nodrošināta bezmaksas interneta lietošana un bibliotēku apmeklētājiem pieejamas autorizētās datu bāzes – Letonika, Lursoft laikrakstu bibliotēka, EBSCO, NAIS, news.lv, pasakas.net.

2015.gadā bibliotēkas piedalījās Lattelecom sociālās iniciatīvas projektā „Pieslēdzies, Latvija!” apmācot 217 Jelgavas seniorus. 2015.gada 1.oktobrī Starptautiskajā senioru dienā Lattelecom pirmo reizi kursu dalībniekiem rīkoja datorprasmju olimpiādi, un starppilsētu konkurencē pirmo vietu ieguva tieši Jelgava.

Lielāko bibliotēku apmeklētāju īpatsvaru veido bērni un jaunieši vecumā no 7-25 gadiem – 41%.

### Lasītāju sadalījums pa vecuma grupām Jelgavas Zinātniskajā bibliotēkā un tās filiālēs 2015.gadā

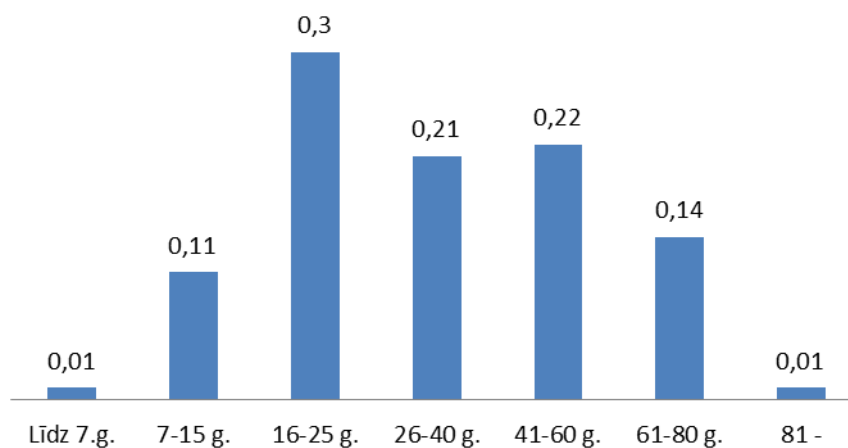

Avots: Jelgavas Zinātniskās bibliotēkas dati

## 6.9. SPORTS

Jelgavas pilsētas pašvaldības kompetenci sporta jomā īsteno pašvaldības iestāde „Sporta servisa centrs”. Tās pārraudzībā ir pašvaldības dibinātas profesionālās ievirzes un interešu izglītības iestādes „Jelgavas Bērnu un jaunatnes sporta skola”, „Jelgavas Specializētā peldēšanas skola” un „Jelgavas Ledus sporta skola”, kas ar kvalitatīvu mācību treniņu procesu nodrošina iespēju iegūt konkurētspējīgu profesionālās ievirzes sporta izglītību, akcentējot augstu sasniegumu sportu, lai dotu iespēju sevi apliecināt talantīgākajiem audzēkņiem un sagatavotu dalībniekus Latvijas nacionālās izlases komandām.

2015.gadā sadarbībā ar sporta veidu federācijām un citām organizācijām Zemgales olimpiskajā centrā organizētas nozīmīgas valsts un starptautiska mēroga sacensības: UEFA Eiropas līgas kvalifikācijas turnīrs futbolā, Latvijas futbola U-21 izlases kvalifikācijas spēles, Jāņa Lūša kausa izcīņa šķēpa mešanā, starptautiskais mākslas vingrošanas turnīrs “Baltic Flower”, Latvijas meistarsacīkstes basketbolā, futbolā, volejbolā, lakrosā, atklātais čempionāts riteņbraukšanā (BMX) ar ārzemju braucēju piedalīšanos, Jelgavas pilsētas čempionāti dažādos sporta veidos.

2015.gadā tika organizēti 164 sporta pasākumi, kurus finansējusi un/vai līdzfinansējusi pašvaldība, t.sk. 60 - Sporta servisa centra rīkotie pasākumi, 104 - sporta klubu un sporta skolu īstenotie sporta pasākumi.

Nozīmīgākie sporta sasniegumi 2015.gadā:

- Diāna Ņikitina (treneris Romāns Panteļejevs), daiļslidošana, Jelgavas Ledus sporta skola - 10.vieta Pasaules junioru čempionātā; daudzkārtēja starptautisku sacensību uzvarētāja un godalgoto vietu ieguvēja;
- Alberts Jurčenko, cīņa, Cīņu klubs „Milons” - 5.vieta Pasaules junioru čempionātā; 16.vieta Eiropas junioru čempionātā; 1.vieta Latvijas čempionātā un Latvijas junioru čempionātā; daudzkārtējs starptautisku sacensību uzvarētājs un godalgoto vietu ieguvējs; iekļauts Latvijas Olimpiskās vienības 2016.gada jaunatnes sastāvā;
- Miļena Rinkeviča (treneris Kims Usečevs), sambo, Jelgavas Bērnu un jaunatnes sporta skola - 2.vieta Eiropas čempionātā kadetiem; 1.vieta Eiropas Savienības čempionātā kadetiem;
- Andris Grīnfelds (treneris Egils Agarskis), triāls, sporta klubs „Agarska Triāla Klubs” - 10.vieta Pasaules valstu komandu čempionātā; 15.vieta Eiropas junioru čempionātā kopvērtējumā; 1.vieta Baltijas čempionātā absolūtajā vērtējumā; 3.vieta Slovākijas čempionātā kopvērtējumā; 1.vieta Latvijas čempionātā absolūtajā vērtējumā un Latvijas klubu komandu čempionātā;
- Roberts Lagzdiņš (treneris Sergejs Bobkovs), kanoe airēšana, Jelgavas Bērnu un jaunatnes sporta skola - 6.vieta Eiropas junioru čempionātā C-1 laivu klasē 1000 m distancē; 1.vieta Latvijas un Baltijas čempionātā junioriem C-1 laivu klasē 6000 m distancē; 1.vieta Latvijas junioru čempionātā C-1 laivu klasē 1000 m distancē, C-4 1000m, C-4 500m, C-1 4x200m; 1.vieta Latvijas čempionātā maratonā junioriem C-1 laivu klasē 16 km distancē; 1.vieta Latvijas Jaunatnes vasaras olimpiādē C – 1 laivu klasē 1000 m distancē; iekļauts Latvijas Olimpiskās vienības 2016.gada jaunatnes sastāvā;
- FK „Jelgava” (galvenais treneris Vitālijs Astafjevs) - izcīnīts Latvijas kauss un 4.vieta Latvijas Virslīgas futbola čempionātā, pārvarēta Eiropas līgas 1.kvalifikācijas kārta.

## 6.10. SABIEDRISKĀ KĀRTĪBA UN DROŠĪBA

Jelgavas pilsētas pašvaldības policija ir pašvaldības iestāde, kuras pienākums ir aizsargāt personu dzīvību, veselību, tiesības un brīvības, īpašumu, sabiedriskās un valsts intereses no noziedzīgiem un citiem prettiesiskiem apdraudējumiem.

2015.gadā Operatīvās vadības nodaļā (turpmāk - OVN) saņemti 9282 izsaukumi - par 1,7% mazāk nekā 2014.gadā. Lielāko īpatsvaru veido izsaukumi saistībā ar iereibušām personām sabiedriskā vietā – 2360 izsaukumi, šāda veida izsaukumu skaits 2015.gadā palielinājies par 1,6%, salīdzinot ar 2014.gadu. 2015.gadā OVN darbinieki 411 gadījumos sadarbojās ar medicīnas iestādēm un neatliekamo medicīnisko palīdzību, 274 gadījumos - ar Valsts ugunsdzēsības un glābšanas dienesta Zemgales reģiona brigādes Jelgavas daļu, 98 gadījumos - ar Valsts policijas Zemgales reģionālās pārvaldes Jelgavas iecirkni, bet 22 gadījumos - ar citām iestādēm. 2015.gadā OVN darbinieki sastādījuši 10 administratīvā pārkāpuma protokolus, kas ir par 80% mazāk nekā 2014.gadā.

2015.gadā laika periodā no 15.maija līdz 15.septembrim Lielupes labā krasta pludmalē, kā arī Pasta salas pludmalē Lielupes kreisā krastā par sabiedrisko kārtību un atpūtnieku veselību un drošību rūpējās Jelgavas pilsētas pašvaldības policijas Patruļpolicijas nodaļas inspektori – glābēji. 2015.gadā par pārkāpumiem Jelgavas pludmalē izteikti 369 mutiski aizrādījumi, kas ir par 163,5% vairāk nekā 2014.gadā.

Satiksmes uzraudzības nodaļas (turpmāk – SUN) darbinieki kontrolē apstāšanās un stāvēšanas noteikumu ievērošanu, kuģošanas noteikumu ievērošanu, apkalpo izsaukumus, kā arī nodrošina sabiedrisko kārtību un drošību pasākumu laikā. 2015.gadā SUN darbinieki sastādījuši 122 administratīvā pārkāpuma protokolus, 2014.gadā to skaits ir bijis par 62% mazāks. Administratīvā pārkāpuma protokolu – paziņojumu skaits 2015.gadā bija 2306, salīdzinot ar 2014.gadu, to skaits samazinājies par 4%.

Patruļpolicijas nodaļa (turpmāk - PPN) veic regulāru patruļēšanu pilsētas ielās, apkalpo saņemtos izsaukumus, nodrošina sabiedrisko kārtību un drošību pasākumu laikā. PPN darbinieki 2015.gadā sastādīja 431 administratīvā pārkāpuma protokolu, salīdzinot ar 2014.gadu, to skaits ir samazinājies par 13%. 2014.gadā veikts arī preventīvais darbs – 345 gadījumos izteikti mutiski aizrādījumi, nodrošināta sabiedriskā kārtība 47 sporta pasākumos, izglītības iestāžu 33 organizētajos pasākumos, kā arī pašvaldības iestādes "Kultūra" un Jelgavas pilsētas domes rīkotajos 48 publiskajos pasākumos.

Medicīniskās atskurbtuves nodaļā (turpmāk - MAN) 2015.gadā ievietotas 2336 personas - par 2,5% mazāk nekā 2014.gadā. MAN darbinieki 2015.gadā sastādījuši 957 administratīvā pārkāpuma protokolus, salīdzinot ar 2014.gadu, to skaits ir palielinājies par 18,7%.

Sabiedriskās kārtības un drošības nodaļas (turpmāk - SKDUN) darbinieki 2015.gadā sastādījuši 24 administratīvā pārkāpuma protokolus, līdzīgi kā 2014.gadā, kad arī tika sastādīti 24 administratīvā pārkāpuma protokoli. 2015.gadā SKDUN darbinieki ir nodrošinājuši sabiedrisko kārtību un drošību 8 objektos.

Pilsētas iecirkņu grupas darbinieki 2015.gadā sastādījuši 187 administratīvā pārkāpuma protokolus, salīdzinot ar 2014.gadu, to skaits palielinājies par 71,5%.

Nepilngadīgo likumpārkāpumu prevencijas grupas darbinieces 2015.gadā sastādījušas 197 administratīvā pārkāpuma protokolus, 2014.gadā to bija par 27,3% mazāk. Veikti 34 mērķtiecīgi reidi, 2015.gadā novadītas 269 lekcijas 18 Jelgavas pilsētas izglītības iestādēs (2014.gadā - 127 lekcijas).

Sūdzību un iesniegumu izskatīšanas grupā (turpmāk - SIIG) 2015.gadā saņemti 749 iesniegumi, 2014.gadā to bija par 1,9% vairāk. SIIG inspektori sastādījuši 37 administratīvā pārkāpuma protokolus, salīdzinot ar 2014.gadu, to skaits samazinājies par 21,3%.

Kopumā 2015.gadā Jelgavas pilsētas pašvaldības policija sastādījusi 1900 administratīvā pārkāpuma protokolus, kas ir par 10,5% mazāk nekā 2014.gadā, t.sk. 237 administratīvā pārkāpuma protokoli jeb 12,5% sastādīti par Jelgavas pilsētas saistošo noteikumu pārkāpumiem un 1663 jeb 87,5% bija administratīvā pārkāpuma protokoli par Latvijas Administratīvo pārkāpumu kodeksa normu pārkāpumiem.

## 6.11. CIVILSTĀVOKĻA AKTU REĢISTRĀCIJA

Civilstāvokļa aktu reģistrāciju pilsētā veic Jelgavas pilsētas pašvaldības administrācijas struktūrvienība – Dzimtsarakstu nodaļa.

2015.gadā Jelgavas pilsētā laulību reģistrējuši 439 pāri, kas ir par 21 jeb 5% vairāk nekā 2014.gadā, t.sk. 35 gadījumos laulība reģistrēta, kad viena no pusēm ir ārvalsts pilsonis. Jelgavu kā laulības reģistrācijas vietu izvēlējās 101 pāris, kuri nav jelgavnieki. 79 laulības reģistri ir izpildīti, pamatojoties uz garīdznieka paziņojumiem. 73 pāru laulības reģistrācijas ceremonija tika organizēta ārpus Dzimtsarakstu nodaļas telpām – Sv.Trīsvienības baznīcas tornī, Jelgavas pilī un Ģ.Eliasa Jelgavas Vēstures un mākslas muzejā, kā arī viesnīcā.

2015.gadā 231 laulības reģistrā izdarīta atzīme par laulības šķiršanu, pamatojoties uz tiesas spriedumiem, kā arī zvērināta notāra paziņojumiem.

2015.gadā Dzimtsarakstu nodaļā sastādīti 646 dzimšanas reģistri - par 24 reģistriem jeb 3,6% mazāk nekā 2014.gadā. 223 dzimšanas reģistros ziņas par tēvu ierakstītas, pamatojoties uz vecāku kopīgu iesniegumu par paternitātes atzīšanu, 23 reģistri sastādīti bez ieraksta par tēvu.

2015.gadā veikti 704 miršanas fakta reģistrācijas gadījumi - par 36 jeb 5,4% vairāk nekā 2014.gadā.



## 6.12. SABIEDRĪBAS INTEGRĀCIJA

Sabiedrības integrācijas pārvalde organizē un koordinē pašvaldības darbu sabiedrības integrācijas, brīvprātīgā darba un jaunatnes politikas jomā, pašvaldības atbalstu biedrībām un nodibinājumiem, mazākumtautību tiesību aizsardzības jomā un etniskās identitātes saglabāšanā.

2015.gads tika aizvadīts Jelgavas 750.jubilejas zīmē. Godinot šo nozīmīgo pilsētas jubileju, tika organizēti plašāka mēroga pasākumi: Jelgavas mazākumtautību kultūras biedrības dāvināja savai pilsētai zaļu rotu – Sarkano ozolu, kas skanot dziesmām tika iedēstīts skvērā pie Sv.Trīsvienības baznīcas torņa, organizēts koncerts “Roku rokā draugu lokā” Vecpilsētā un mazākumtautību biedrību pašdarbības kolektīvu un viņu draugu koncerts “Mana laimes zeme”.

2015.gadā tradicionāli tika organizēts pareizticīgo Ziemassvētku koncerts, mazākumtautību kultūras dienas Jelgavā, slāvu svētki “Masļeņica”, ikgadējais daiļlasītāju konkurss “Riti raiti, valodiņa” bērniem, kuru dzimtā valoda nav latviešu valoda, labdarības koncerti, starptautiskai senioru dienai un starptautiskai invalīdu dienai veltīti pasākumi, sekmējot lokālpatriotismu un starpkultūru dialogu.

2015.gadā Sabiedrības integrācijas pārvalde sniegusi informāciju 757 klientiem (2014.gadā - 600 klientiem), Jelgavas Jauniešu centrā tika reģistrēti 226 apmeklētāji (2014.g. – 358).

2015.gadā tika organizēti 54 mazākumtautību etniskās identitātes saglabāšanas pasākumi, kuros piedalījās 6474 apmeklētāji (2014.gadā – 42 pasākumi, 6108 apmeklētāji), sadarbībā ar 60 pilsētas nevalstiskajām organizācijām - 29 pasākumi, kuros piedalījās 1798 cilvēki, darbā ar jaunatni - 103 pasākumi ar 10417 dalībniekiem, bet senioriem un cilvēkiem ar īpašām vajadzībām - 25 pasākumi ar 2220 dalībniekiem.

Arī 2015.gadā tika izveidots vienots brīvprātīgā darba veicēju un brīvprātīgā darba ņēmēju saraksts, kas tiek pastāvīgi aktualizēts. Uz 2016.gada 1.janvāri reģistrēti 211 brīvprātīgā darba veicēji (uz 2015.gada 1.janvāri – 161, uz 2014.gada 1.janvāri – 127), kas bija iesaistīti 8 nozīmīgos Jelgavas pilsētas pasākumos. 2015.gada 4.decembrī notika konkurss „Gada brīvprātīgais Jelgavā 2015”, apbalvojumam tika pieteikti 37 pretendenti, no kuriem 4 pretendenti saņēma galvenās balvas.

## 7. 2016.GADĀ PLĀNOTIE PASĀKUMI

Liela uzmanība no pašvaldības puses tiek veltīta pilsētas infrastruktūras attīstībai, ieguldījumi, kurā lielākoties tiek īstenoti ar Eiropas Savienības finansētu projektu palīdzību.

Viens no būtiskākajiem projektiem pilsētas transporta plūsmu sakārtošanai un uzņēmējdarbības attīstībai ir Ziemeļu šķērsojuma - autotransporta tilta pār Lielupi un Driksu izbūve. Tilts ar tā pievedceļiem veidos jau agrāk ieplānoto un izbūvēto Ziemeļu apvedceļu, savienojot Loka maģistrāli no Kalnciema ceļa ar jaunbūvējamo Atmodas ielu. 2015.gadā izstrādāti projekta skiču varianti un veikta sākotnējās ietekmes uz vidi izvērtēšana tilta pār Lielupi un Driksas upi izbūvei, taču 2016.gadā turpināsies būvniecības ieceres ietekmes uz vidi izvērtēšana.

2016.gadā tiks pabeigta Eiropas Ekonomikas zonas finanšu instrumenta līdzfinansēta projekta „Energoeffektīvu risinājumu piemērošana ilgtspējīgām ēkām Jelgavā” īstenošana, kura ietvaros Jelgavas 2.internātpamatskolai tiek būvēta jauna zema enerģijas patēriņa ēka – sporta zāle ar rehabilitācijas telpām.

Tiks uzsākta projekta “Atmodas ielas posma no Dobeles šosejas līdz Dambja ielai un Rūpniecības ielas posma no Filozofu ielas līdz Tērvetes ielai asfalta seguma atjaunošana” īstenošana Valsts autoceļu fonda programmas ietvaros.

Tāpat 2016.gadā pašvaldība turpinās darbu pie projektu sagatavošanas saskaņā ar Jelgavas pilsētas attīstības programmas 2014.-2020.gadam investīciju plānu, īpašu uzmanību veltot integrētu teritoriālo investīciju (ITI) projektu tehniskās dokumentācijas izstrādei. 2016.gadā plānots uzsākt arī divu ITI projektu īstenošanu: “Mācību vides uzlabošana Jelgavas Valsts ģimnāzijā un Jelgavas Tehnoloģiju vidusskolā”, plānojot pilnu Jelgavas Valsts ģimnāzijas ēkas, apkārtnes un stadiona rekonstrukciju, aprīkojuma iegādi, kā arī mācību vides uzlabošanu Jelgavas Tehnoloģiju vidusskolā. Otrs ITI projekts “Piekļuves uzlabošana Rubeņu ceļa industriālās zonas attīstībai, 1.kārta” paredz Rubeņu ceļa posma no Loka maģistrāles līdz Ozolnieku novada administratīvajai robežai rekonstrukciju, un ir būtisks priekšnosacījums šī industriālā rajona efektīvai funkcionēšanai un tālākai attīstībai.

2016.gadā Jelgavas pilsētas pašvaldības plānotie pasākumi saistīti galvenokārt ar pašvaldības funkciju izpildi un investīciju projektu īstenošanu, kas uzskatāmi parādīts 2016.gada budžeta izdevumu plānā.

### Jelgavas pilsētas pašvaldības 2016.gadā plānotie budžeta resursi (ieņēmumi), EUR

Kods	Radītāju nosaukums	2016.gada plāns
<b>PAMATBUDŽETS</b>		
<b>I. IEŅĒMUMI KOPĀ (1+2+3+4)</b>		<b>53 242 324</b>
<b>1. Nodokļu ieņēmumi</b>		<b>39 456 411</b>
01.110.	Iedzīvotāju ienākuma nodoklis	35 537 776
04.100.	Nekustamā īpašuma nodoklis	3 629 060
05.410.	Azartspēļu nodoklis	289 575
<b>2. Nenodokļu ieņēmumi</b>		<b>219 198</b>
08.000.	Ieņēmumi no uzņēmējdarbības un īpašuma	400
09.000.	Valsts (pašvaldību) nodevas un kancelejas nodevas	60 650
09.400.	<i>Valsts nodevas, kuras ieskaita pašvaldību budžetā</i>	21 000
09.500.	<i>Pašvaldību nodevas</i>	39 650
10.000.	Naudas sodi un sankcijas	120 000
13.000.	Ieņēmumi no pašvaldības īpašuma iznomāšanas, pārdošanas un no nodokļu pamatparāda kapitalizācijas	38 148
<b>3. Transferti</b>		<b>12 181 088</b>
18.000.	Valsts budžeta transferti	11 474 909
18.620.	<i>Pašvaldību saņemtie valsts budžeta transferti noteiktam mērķim</i>	7 919 812
18.630.	<i>Pašvaldību no valsts budžeta iestādēm saņemtie transferti Eiropas Savienības politiku instrumentu un pārējās ārvalstu finanšu palīdzības līdzfinansētajiem projektiem (pasākumiem)</i>	1 481 456
18.640.	<i>Pašvaldības budžetā saņemtā dotācija no pašvaldību finanšu izlīdzināšanas fonda</i>	2 073 641

Kods	Radītāju nosaukums	2016.gada plāns
19.000.	Pašvaldību budžetu transferti	706 179
	<b>4. Maksas pakalpojumi un citi pašu ieņēmumi</b>	<b>1 385 627</b>
21.000.	Budžeta iestāžu ieņēmumi	1 385 627
21.100.	Budžeta iestādes ieņēmumi no ārvalstu finanšu palīdzības	10 212
21.300.	Ieņēmumi no budžeta iestāžu sniegtajiem maksas pakalpojumiem un citi pašu ieņēmumi	1 321 116
21.490.	Citi iepriekš neklasificētie pašu ieņēmumi	54 299
	<b>II. FINANSĒŠANA</b>	<b>3 824 239</b>
F21010000	Naudas līdzekļi	2 674 979
F40020000	Aizņēmumi	1 149 260
	<b>PAVISAM RESURSI (I+II)</b>	<b>57 066 563</b>
	<b>SPECIĀLAIS BUDŽETS</b>	
05.530.	Dabas resursu nodoklis par dabas resursu ieguvu un vides piesārņojumu	78 000
18.620.	Pašvaldību saņemtie valsts budžeta transferti noteiktam mērķim	1 805 245
	<i>Mērķdotācija pašvaldību autoceļu (ielu) fondiem</i>	1 239 912
	<i>Mērķdotācija pasažieru regulārajiem pārvadājumiem ar autobusiem</i>	565 333
F21010000	Naudas līdzekļu atlikums uz gada sākumu	261 443
	<b>IV. SPECIĀLĀ BUDŽETA RESURSI KOPĀ</b>	<b>2 144 688</b>
	<b>KONSOLIDĒTĀ BUDŽETA RESURSI KOPĀ (III+IV)</b>	<b>59 211 251</b>

**Jelgavas pilsētas pašvaldības 2016.gadā plānotie budžeta izdevumi, EUR**

Kods	Valdības funkcija	2016.gada izdevumu plāns
	<b>PAMATBUDŽETS</b>	
	<b>I. IZDEVUMI ATBILSTOŠI FUNKCIONĀLAJĀM KATEGORIJĀM</b>	<b>50 983 856</b>
<b>01.000.</b>	<b>Vispārējie valdības dienesti</b>	<b>5 991 452</b>
01.111.	Izpildvaras institūcija	3 424 800
01.113.	Projekts "Komunikācija ar sabiedrību tās iesaistei pašvaldību lēmumu pieņemšanā"	53 692
01.114.	Projekts "Integrētu teritoriālo investīciju projektu iesniegumu atlases nodrošināšana Jelgavas pilsētas pašvaldībā"	14 000
01.122.	Nekustamā īpašuma nodokļa u.c. pašvaldības ieņēmumu administrēšana	42 943
01.123.	P/ie "Pašvaldības iestāžu centralizētā grāmatvedība" darbības nodrošināšana	191 225
01.124.	Zvērināto auditoru pakalpojumi un grāmatvedības programmas "Horizon" uzturēšana	73 585
01.330.	Pārējo vispārējās nozīmes dienestu darbība un pakalpojumi - centralizēto datoru un datortīkla uzturēšana	525 702
01.720.	Pašvaldības budžetu parāda darījumi - parāda procentu nomaksa	300 000
01.831.	Transferti citām pašvaldībām izglītības funkciju nodrošināšanai	618 600
01.832.	Transferti citām pašvaldībām sociālās aizsardzības funkciju nodrošināšanai	374 134
01.833.	Iemaksas pašvaldību finanšu izlīdzināšanas fondā	90
01.890.	Pārējie citur neklasificētie vispārēja rakstura transferti starp dažādiem valsts pārvaldes līmeņiem - Izdevumi neparedzētiem gadījumiem	372 681
<b>03.000.</b>	<b>Sabiedriskā kārtība un drošība</b>	<b>2 946 122</b>
03.110.	P/ie "Jelgavas pilsētas pašvaldības policija" darbības nodrošināšana	2 642 406
03.202.	Pašvaldības operatīvās informācijas centrs	298 942
03.205.	Projekts "Ikdienas negadījumu un katastrofu novēršana Baltijā"	4 774
<b>04.000.</b>	<b>Ekonomiskā darbība</b>	<b>2 057 486</b>
04.511.	Ceļu un ielu infrastruktūras funkcionēšana, izmantošana, būvniecība un uzturēšana	278 500
04.515.	Zaudējumu kompensācija pašvaldības SIA "Jelgavas autobusu parks"	1 306 970
04.733.	P/ie Jelgavas reģionālais tūrisma centrs darbība nodrošināšana	350 808
04.901.	Zemes reformas darbība, zemes īpašuma un lietošanas tiesību pārveidošana	60 078
04.905.	Pašvaldību un kapitālsabiedrību līdzfinansējums biedrībai "Zemgales reģionālās enerģētikas aģentūra"	59 020

Kods	Valdības funkcija	2016.gada izdevumu plāns
04.909.	Dotācija "Zemgales plānošanas reģions"	2 110
<b>05.000.</b>	<b>Vides aizsardzība</b>	<b>1 508 636</b>
05.101.	Ielu, laukumu, publisko dārzu un parku tīrīšana un atkritumu savākšana	693 200
05.102.	Pilsētas sanitārā tīrīšana (SIA "Zemgales EKO" funkcija)	300 071
05.200.	Notekūdeņu apsaimniekošana	487 800
05.602.	Projekts "Integrēta lietus ūdens pārvaldība"	27 565
<b>06.000.</b>	<b>Teritoriju un mājokļu apsaimniekošana</b>	<b>3 713 534</b>
06.201.	Projektu sagatavošana, izstrāde un teritoriju attīstība	645 047
06.400.	Ielu apgaismošana	579 000
06.601.	P/ie "Pilsētsaimniecība" darbības nodrošināšana	839 647
06.602.	Pašvaldības teritorijas, kapsētu un mežu apsaimniekošana, klaiņojošo dzīvnieku likvidācija	1 073 400
06.603.	Pašvaldības īpašumu apsaimniekošana - dotācija pašvaldības SIA "JNĪP"	311 740
06.604.	Pašvaldības dzīvokļu pārvaldīšana, remonts, veco māju nojaukšana	220 000
06.606.	Ar pašvaldības teritoriju saistīto normatīvo aktu un standartu sagatavošana un ieviešana	44 700
<b>07.000.</b>	<b>Veselība</b>	<b>122 175</b>
07.100.	Ārstniecības līdzekļi	71 840
07.200.	Ambulatoro ārstniecības iestāžu darbība un pakalpojumi	10 840
07.300.	Slimnīcu pakalpojumi	32 000
07.450.	Veselības veicināšanas pasākumi	7 495
<b>08.000.</b>	<b>Atpūta, kultūra un reliģija</b>	<b>5 592 749</b>
08.101.	P/ie "Sporta servisa centrs" darbības nodrošināšana	459 187
08.103.	Dotācijas sporta pasākumiem	505 620
08.105.	Subsīdija nodibinājumam "Sporta tālāk izglītības atbalsta fonds"	4 980
08.210.	P/ie "Jelgavas zinātniskā bibliotēka" darbības nodrošināšana	883 888
08.221.	P/ie "Jelgavas Ģ.Eliasa Vēstures un mākslas muzejs" darbības nodrošināšana	423 251
08.231.	P/ie "Kultūra" darbības nodrošināšana	1 324 541
08.232.	P/ie "Kultūra" pasākumi	476 460
08.241.	Jelgavas kamerorķestris	89 340
08.242.	Jelgavas bigbends	51 226
08.243.	Jelgavas Ā.Alunāna teātra darbības nodrošināšana	15 516
08.291.	Dotācija Tautas mākslas kolektīviem	383 572
08.292.	Pilsētas nozīmes pasākumi	391 815
08.330.	P/ie "Zemgales INFO" darbības nodrošināšana	371 080
08.401.	Dotācijas projektu realizācijai NVO	42 686
08.402.	Kultūras padomes finansētie pasākumi	15 600
08.403.	Subsīdija nodibinājumam "Kultūras tālākizglītības atbalsta fonds"	4 270
08.405.	Dotācijas reliģiskajām un citām biedrībām, nodibinājumiem	149 717
<b>09.000.</b>	<b>Izglītība</b>	<b>24 266 442</b>
09.101.	Pirmsskolas izglītības iestāžu uzturēšana	5 963 821
09.218.	Projekts "Energofektīvu risinājumu piemērošana ilgtspējīgām ēkām Jelgavā"	1 202 190
09.218.01.	Projekts "Enerģētikas konsultantu rekomendācijas zema patēriņa ēkas izbūvei"	9 897
09.219.1.	Jelgavas vispārizglītojošo skolu uzturēšana	9 753 153
09.219.2.	Internātpamatskolas un šo skolu projektu īstenošana	1 837 765
09.219.3.	Jelgavas vispārizglītojošo skolu projektu īstenošana	54 525
09.222.2.	Jelgavas Amatū vidusskolas uzturēšana	748 197
09.222.3.	Jelgavas Amatū vidusskolas projektu realizācija	410 594
09.511.	Citi interešu izglītības pasākumi, t.sk. Bērnu un jauniešu izglītības centrs "Junda"	649 902
09.512.	Jelgavas Mākslas skolas uzturēšana	215 126
09.513.	Jelgavas sporta skolas - SSC	1 821 691
09.518.	Bērnu un jauniešu izglītības centra "Junda" projektu īstenošana	799
09.531.	P/ie "Zemgales reģionālais kompetenču attīstības centrs" darbības nodrošināšana	789 651

Kods	Valdības funkcija	2016.gada izdevumu plāns
09.532.	P/ie "Zemgales reģionālais kompetenču attīstības centrs" projektu īstenošana	72 868
09.521.	Subsīdija nodibinājumam "Izglītības atbalsta fonds"	2 850
09.522.	Subsīdija nodibinājumam "J.Bisenieka fonds"	1 425
09.811.	P/ie "Jelgavas Izglītības pārvalde" darbības nodrošināšana	692 301
09.812.3.	P/ie "Jelgavas Izglītības pārvalde" iekļaujošas izglītības atbalsta centrs	39 687
<b>10.000.</b>	<b>Sociālā aizsardzība</b>	<b>4 785 260</b>
10.121.	Invalīdu rehabilitācijas pasākumi, invalīdu transports	328 822
10.122.	Dienas aprūpes centrs pilngadīgām personām ar smagiem funkcionāliem traucējumiem.	96 684
10.123.	Dienas centrs "Integra"	74 189
10.124.	Dienas centrs "Atbalsts"	68 253
10.125.	Grupu dzīvokļi	108 149
10.201.	Sociālās un medicīniskās aprūpes centrs	241 695
10.202.	Palīdzība veciem cilvēkiem	139 246
10.402.	Sociālā palīdzība ģimenēm ar bērniem un vardarbībā cietušo bērnu rehabilitācija	701 760
10.403.	P/ie Bāriņtiesa darbības nodrošināšana	179 037
10.407.	Projekts "Elastīga bērnu uzraudzības pakalpojuma nodrošināšana darbiniekiem, kas strādā nestandarta darba laiku"	23 376
10.504.	Atbalsts bezdarba gadījumā	55 000
10.600.	Mājokļa atbalsts - Dzīvokļa pabalsts un pabalsts individuālās apkures nodrošināšanai	600 000
10.701.	Sociālā māja un sociālie dzīvokļi	10 109
10.704.	GMI un citi naudas maksājumi maznodrošinātām personām	120 966
10.705.2.	JSLP Naktspatversme	85 146
10.706.	P/ie "Jelgavas bērnu sociālās aprūpes centrs" darbības nodrošināšana	640 529
10.707.	Higiēnas centrs	14 783
10.709.	P/ie "Jelgavas bērnu sociālās aprūpes centrs" īslaicīgās sociālās aprūpes grupa	88 478
10.911.	P/ie "Jelgavas sociālo lietu pārvalde" darbības nodrošināšana	951 976
10.912.	Projekts "Lietpratīga pārvaldība un Latvijas pašvaldību veiktspējas uzlabošana"	862
10.921.	Pabalsti ārkārtas gadījumos, citi pabalsti un kompensācijas	11 200
10.922.	Braukšanas maksas atvieglojumi skolēniem sabiedriskajā transportā	245 000
	<b>II. Finansēšana</b>	<b>6 082 707</b>
<b>F40320020</b>	<b>Saņemto ilgtermiņa aizņēmumu atmaksa</b>	<b>4 926 440</b>
<b>F50010000</b>	<b>Akcijas un cita līdzdalība komersantu pašu kapitālā</b>	<b>556 267</b>
	Pamatkapitāla palielināšana SIA "Medicīnas sabiedrība OPTIMA 1"	15 000
	Pamatkapitāla palielināšana SIA "Jelgavas ūdens"	50 000
	Pamatkapitāla palielināšana SIA "Zemgales Olimpiskais centrs"	491 267
<b>F21010000</b>	<b>Naudas līdzekļu atlikums uz perioda beigām</b>	<b>600 000</b>
	<b>III. PAVISAM PAMATBUDŽETA IZDEVUMI (I+II)</b>	<b>57 066 563</b>
<b>SPECIĀLAIS BUDŽETS</b>		
01.110.	Izpildvaras institūcija	7 480
03.201.	Civilās aizsardzības dienests	2 300
04.501.	Mērķdotācija SIA „Jelgavas autobusu parks” sabiedriskā transporta pakalpojumu nodrošināšanai	565 333
04.511.	Ceļu un ielu infrastruktūras funkcionēšana, būvniecība un uzturēšana	1 389 214
05.202.	Notekūdeņu apsaimniekošana	14 273
05.303.	Dotācija pašvaldības komersantiem	62 560
	<b>IV. SPECIĀLĀ BUDŽETA IZDEVUMI</b>	<b>2 041 160</b>
	<b>V. ZIEDOJUMU UN DĀVINĀJUMU IZDEVUMI</b>	<b>103 528</b>
	t.sk. naudas līdzekļu atlikums perioda beigās	<b>15</b>
	<b>VI. PAVISAM SPECIĀLĀ BUDŽETA IZDEVUMI (IV+V)</b>	<b>2 144 688</b>
	<b>KONSOLIDĒTĀ BUDŽETA RESURSI KOPĀ (III+VI)</b>	<b>59 211 251</b>

Avots: Jelgavas pilsētas pašvaldības informācija

Kā katru gadu, 2016.gadā tiks organizēti gan pilsētas iedzīvotājiem, gan viesiem nozīmīgi un gaidīti kultūras pasākumi:

Datums	Pasākuma nosaukums	Pasākuma norises vieta, pašvaldība
05. – 07.02.2016	18. Starptautiskais ledus skulptūru festivāls	Pasta sala, Jelgava
13.02.2016.	Deju koncerts „Mēs mīlam dejā”	Jelgavas pilsētas kultūras nams
27.03.2016.	Lielienu Pastaiga	Pils parks, Jelgava
01.04.2016	Teātra svētki Jelgavā	Jelgavas pilsētas kultūras nams
04.05.2016.	Brīvības svētki	Pasta sala
07. – 08.05.2016	Latvijas Stādu dienas	Pils parks, Jelgava
09.05.2016	Eiropas diena	Pasta sala, Uzvaras parks
	V Starptautiskais koka skulptūru simpozījs	Jelgava
21.-22.05.2016.	Helsus festivāls	Pastas sala
27. – 29.05.2016	Jelgavas pilsētas svētki	Jelgava
11. – 12.06.2016	10. Starptautiskais Smilšu skulptūru festivāls	Pasta sala, Jelgava
18.06.	Amigo Dzintara dziesmas	Pasta sala, Jelgava
21.06.2016	Vasaras saulgriežu sagaidīšana	Pils saliņa, Jelgava
21.06.2016	Šamota kvēlskulptūru plenērs	Pasta sala, Jelgava
23.07.2016.	Jelgavas nakts pusmaratons	Jelgava
18-20.08.2016.	TV3 sezonas atklāšanas koncerts	Zemgales olimpiskais centrs, Jelgava
27.08.2016	XVI Vispārējie Latvijas Piena, Maizes un Medus svētki, XIV Piena paku laivu regate	Pasta sala, Lielupe, Jelgava
01.09.2016	ZinīBums	Pasta sala, Jelgava
10.09.2016	Metāla svētki Jelgavā	Pasta sala, Jelgava
09. – 11.09.2016	Inženieru dienas	Jelgava
11.11.2016	Lāčplēša diena	Jelgava
18.11.2016	Latvijas Republikas proklamēšanas dienas sarīkojumi	Hercoga Jēkaba laukums, Jelgava, Jelgavas pilsētas kultūras nams
27.11.2016	Pilsētas svētku egles iedegšana	Hercoga Jēkaba laukums, Jelgava
31.12.-01.01.2016.	Jaungada sagaidīšana	Jelgavas pilsētas kultūras nams

Avots: JPPI „Kultūra” informācija

Nozīmīgākie sporta pasākumi Jelgavas pilsētā 2016.gadā (pasākumu norises datumi var mainīties):

- 30.-31.janvārī - Starptautiskais mākslas vingrošanas turnīrs „Baltic Flower 2016” (Zemgales olimpiskais centrs);
- 26.-28.februārī - Jelgavas pilsētas atklātās meistarsacīkstes boksā “Jelgava Open 2016” (Zemgales olimpiskais centrs);
- no 16. aprīļa līdz 31.oktobrim - sporta pasākumu cikls “Sporto un esi vesels” (Pasta sala);
- 11.-13.maijā - “ZZ čempionāts 2016” pusfināls (Zemgales olimpiskais centrs);
- 20.maijā - Latvijas Olimpiskās komitejas projekta “Sporta visa klase” otrās sezonas noslēguma pasākums (Zemgales olimpiskais centrs);
- 24.-28.maijā - pasaules čempionāts stājhokejā (Jelgavas ledus halle);
- 4.-7.jūnijā - starptautiskais turnīrs badmintonā (Jelgavas sporta halle);

- *19.jūnijā* - olimpiskā čempiona Jāņa Lūša kausa izcīņa šķēpa mešanā (Zemgales olimpiskais centrs);
- *1.-3.jūlijā* - Jelgavas pilsētas pašvaldības sportistu delegācijas dalība Latvijas IV olimpiādē (Valmiera);
- *23.jūlijā* - Jelgavas nakts pusmaratons (starts Jāņa Čakstes bulvārī, finišs Pasta salā);
- *27.augustā* - “Latvijas spēcīgākā pilsēta 2016” (Hercoga Jēkaba laukums);
- *9.septembrī* - Pro-Kart kausa izcīņa kartingā (Stacijas parks);
- *12.-17.septembrī* - Starptautiskais atklātais tenisa turnīrs „Jelgava Open 2016” (Atpūtas un sporta komplekss “Zemgale”);
- *23.septembrī* – “Latvijas Olimpiskā diena 2016” (Zemgales olimpiskais centrs);
- *5.novembrī* - Jelgavas pilsētas atklātais čempionāts, pasaules kausa 1.posms ziemas peldēšanā (Pasta sala).

## **PIELIKUMI**



## Jelgavas pilsētas pašvaldības budžeta ieņēmumu plāns un izpilde laika periodā no 2013.-2015.gadam, euro

Kods	Nosaukums	2013.gada ieņēmumu plāns	2013.gada ieņēmumu izpilde	2014.gada ieņēmumu plāns	2014.gada ieņēmumu izpilde	2015.gada ieņēmumu plāns	2015.gada ieņēmumu izpilde	2015.gada izpildes salīdzinājums ar 2014.gada izpili
	<b>PAMATBUDŽETS</b>							
<b>I</b>	<b>IEŅĒMUMI KOPĀ (1+2+3+4)</b>	<b>52 224 011</b>	<b>55 787 234</b>	<b>58 400 053</b>	<b>59 840 657</b>	<b>54 851 290</b>	<b>55 583 662</b>	<b>- 4 256 995</b>
	<b>1. Nodokļu ieņēmumi</b>	<b>35 019 057</b>	<b>36 426 302</b>	<b>37 610 356</b>	<b>38 956 253</b>	<b>36 882 764</b>	<b>37 355 236</b>	<b>- 1 601 017</b>
01.110.	Iedzīvotāju ienākumu nodoklis	31 439 312	32 788 529	33 817 179	35 237 351	32 997 587	33 260 009	- 1 977 342
04.100.	Nekustamā īpašuma nodoklis	3 323 628	3 382 030	3 537 060	3 456 253	3 629 060	3 809 826	353 573
05.410.	Azartspēļu nodoklis	256 117	255 743	256 117	262 649	256 117	285 401	22 752
	<b>2. Nenodokļu ieņēmumi</b>	<b>310 315</b>	<b>713 523</b>	<b>309 474</b>	<b>385 130</b>	<b>376 161</b>	<b>429 928</b>	<b>44 798</b>
08.000.	Ieņēmumi no uzņēmējdarbības un īpašuma	8 537	1 932	640	1 091	950	773	- 318
09.000.	Valsts (pašvaldību) nodevas un kancelejas nodevas	67 516	82 034	66 092	78 802	70 722	61 238	- 17 564
09.400.	<i>Valsts nodevas, kuras ieskaita pašvaldību budžetā</i>	20 632	21 630	19 209	27 736	21 000	21 975	- 5 761
09.500.	<i>Pašvaldību nodevas</i>	46 884	60 404	46 883	51 066	49 722	39 263	- 11 803
10.000.	Naudas sodi un sankcijas	177 859	229 518	206 316	212 223	115 000	131 235	- 80 988
12.000.	Pārējie nenodokļu ieņēmumi	23 677	20 141	7 257	33 599	160 478	142 490	108 891
13.000.	Ieņēmumi no pašvaldības īpašuma iznomāšanas, pārdošanas un no nodokļu parāda kapitalizācijas	32 726	379 899	29 169	59 415	29 011	94 192	34 777
	<b>3. Transferti</b>	<b>15 541 393</b>	<b>17 347 184</b>	<b>19 090 570</b>	<b>19 151 689</b>	<b>16 007 401</b>	<b>16 038 077</b>	<b>- 3 113 612</b>
17.000.	No valsts budžeta daļēji finansēto atvasināto publisko personu un budžeta nefinansēto iestāžu transferti	45 802	45 802	25 653	25 652	37 787	58 624	32 972
18.000.	Valsts budžeta transferti	14 475 748	16 327 817	18 245 039	18 407 105	15 196 626	15 287 430	- 3 119 675
18.620.	<i>Pašvaldību saņemtie valsts budžeta transferti noteiktam mērķim</i>	10 102 795	10 225 046	10 726 840	10 876 896	11 385 284	11 506 283	629 387
18.630.	<i>Pašvaldību no valsts budžeta iestādēm saņemtie transferti ES politiku instrumentu un pārējās ārvalstu finanšu palīdzības līdzfinansētajiem projektiem (pasākumiem)</i>	4 362 566	6 092 384	7 512 999	7 525 009	3 796 462	3 765 787	- 3 759 222
18.690.	<i>Pārējie pašvaldību saņemtie valsts</i>	10 387	10 387	5 200	5 200	14 880	15 360	10 160

Kods	Nosaukums	2013.gada ieņēmumu plāns	2013.gada ieņēmumu izpilde	2014.gada ieņēmumu plāns	2014.gada ieņēmumu izpilde	2015.gada ieņēmumu plāns	2015.gada ieņēmumu izpilde	2015.gada izpildes salīdzinājums ar 2014.gada izpili
	<i>budžeta iestāžu transferti</i>							
19.000.	Pašvaldību budžeta transferti	1 019 843	973 564	819 878	718 932	772 988	692 023	- 26 909
	<b>4. Maksas pakalpojumi un citi pašu ieņēmumi</b>	<b>1 353 246</b>	<b>1 300 225</b>	<b>1 389 653</b>	<b>1 347 585</b>	<b>1 584 964</b>	<b>1 760 421</b>	<b>412 836</b>
21.000.	Budžeta iestāžu ieņēmumi	1 353 246	1 300 225	1 389 653	1 347 585	1 584 964	1 760 421	412 836
<b>II</b>	<b>FINANSĒŠANA</b>	<b>18 761 662</b>	<b>15 628 585</b>	<b>22 267 957</b>	<b>18 612 400</b>	<b>8 061 675</b>	<b>8 021 325</b>	<b>-10 591 075</b>
F21010000	Naudas līdzekļu atlikums uz gada sākumu	4 635 714	4 635 714	5821874	5821873	3 516 001	3 516 001	- 2 305 872
F40020000	Aizņēmumi	14 125 948	10 992 871	16 446 083	12 790 247	4 545 674	4 505 114	- 8 285 133
F30010000	Parāda vērstpapīru pārdošana	-	-	0	280	-	210	-70
<b>III</b>	<b>PAVISAM PAMATBUDŽETA RESURSI (I+II)</b>	<b>70 985 673</b>	<b>71 415 817</b>	<b>80 668 010</b>	<b>78 453 057</b>	<b>62 912 965</b>	<b>63 604 987</b>	<b>- 14 848 070</b>
	<b>SPECIĀLAIS BUDŽETS</b>							<b>-</b>
<b>IV</b>	<b>IEŅĒMUMI KOPĀ</b>	<b>1 348 051</b>	<b>1 370 516</b>	<b>1 615 230</b>	<b>1 650 586</b>	<b>1 795 212</b>	<b>1 748 619</b>	<b>98 033</b>
05.530.	Dabas resursu nodoklis	71 144	93 609	92 487	136 421	135 000	88 412	- 48 009
08.622.	Pašvaldību budžeta procentu ieņēmumi par kontu atlikumiem Valsts kase (Latvijas Bankā) vai kredītiestādēs	-	-	-	6	-	-	- 6
18.600.	Ieņēmumi uzturēšanas izdevumiem pašvaldību budžetā no valsts budžeta	1 276 907	1 276 907	1 522 743	1 514 159	1 660 212	1 660 207	146 048
	<i>Mērķdotācija pašvaldību autoceļu (ielu) fondam</i>	<i>846 067</i>	<i>846 067</i>	<i>1 094 299</i>	<i>1 094 304</i>	<i>1 149 321</i>	<i>1 149 316</i>	<i>55 012</i>
	<i>Mērķdotācija pašvaldības pasažieru regulārajiem pārvadājumiem</i>	<i>430 840</i>	<i>430 840</i>	<i>428 444</i>	<i>419 855</i>	<i>510 891</i>	<i>510 891</i>	<i>91 036</i>
<b>V</b>	<b>FINANSĒŠANA</b>	<b>42 955</b>	<b>42 955</b>	<b>43 462</b>	<b>43 461</b>	<b>129 119</b>	<b>129 119</b>	<b>85 658</b>
F21010000	Naudas līdzekļu atlikums uz gada sākumu	42 955	42 955	43 462	43 461	129 119	129 119	85 658
<b>VI</b>	<b>PAVISAM SPECIĀLĀ BUDŽETA RESURSI (IV+V)</b>	<b>1 391 006</b>	<b>1 413 471</b>	<b>1 658 692</b>	<b>1 694 047</b>	<b>1 924 331</b>	<b>1 877 738</b>	<b>183 691</b>
	<b>ZIEDOJUMU UN DĀVINĀJUMU BUDŽETS</b>							<b>-</b>
23.000.	Ziedojumu un dāvinājumu ieņēmumi	<b>120 167</b>	<b>152 421</b>	<b>90 102</b>	<b>107 061</b>	<b>71 767</b>	<b>134 666</b>	<b>27 605</b>
F21010000	Naudas līdzekļu atlikums uz gada sākumu	<b>106 755</b>	<b>106 755</b>	<b>94 800</b>	<b>94 799</b>	<b>98 045</b>	<b>98 045</b>	<b>3 246</b>
<b>VII</b>	<b>PAVISAM ZIEDOJUMU UN DĀVINĀJUMU BUDŽETA RESURSI</b>	<b>226 922</b>	<b>259 176</b>	<b>184 902</b>	<b>201 860</b>	<b>169 812</b>	<b>232 711</b>	<b>30 851</b>
	<b>PAVISAM KONSOLIDĒTĀ BUDŽETA RESURSI (III+VI+VII)</b>	<b>72 603 601</b>	<b>73 088 464</b>	<b>82 511 604</b>	<b>80 348 964</b>	<b>65 007 108</b>	<b>65 715 436</b>	<b>- 14 633 528</b>

## Jelgavas pilsētas pašvaldības budžeta izdevumu plāns un izpilde laika periodā no 2013.-2015.gadam, euro

Kods	Valdības funkcija	2013.gada izdevumu plāns	2013.gada izdevumu izpilde	2014.gada izdevumu plāns	2014.gada izdevumu izpilde	2015.gada izdevumu plāns	2015.gada izdevumu izpilde	2015.gada izpildes salīdzinājums ar 2014.gada izpili
<b>PAMATBUDŽETS</b>								
<b>I</b>	<b>IZDEVUMI ATBILSTOŠI FUNKCIONĀLAJĀM KATEGORIJĀM</b>	<b>67 988 906</b>	<b>62 610 375</b>	<b>71 289 463</b>	<b>65 558 511</b>	<b>55 390 544</b>	<b>53 407 587</b>	<b>- 12 150 924</b>
01.000.	Vispārējie valdības dienesti	6 556 207	6 375 220	6 660 095	6 467 027	5 595 739	5 300 849	- 1 166 178
03.000.	Sabiedriskā kārtība un drošība	2 471 187	2 441 503	2 573 973	2 551 241	2 666 329	2 633 547	82 306
04.000.	Ekonomiskā darbība	16 464 171	13 768 208	16 577 734	13 390 192	5 466 373	5 420 890	- 7 969 302
05.000.	Vides aizsardzība	3 050 767	2 448 316	2 505 074	2 504 174	1 784 002	1 784 002	-720 172
06.000.	Teritoriju un mājokļu apsaimniekošana	3 602 888	3 569 800	2 987 303	2 876 680	3 447 483	3 334 620	457 940
07.000.	Veselība	210 103	176 186	133 345	102 560	99 145	78 415	- 24 145
08.000.	Atpūta, kultūra un reliģija	5 108 919	5 011 935	5 422 420	5 260 942	5 473 138	5 316 135	55 193
09.000.	Izglītība	25 292 813	24 218 462	29 730 443	28 005 909	26 356 104	25 425 697	-2 580 212
10.000.	Sociālā aizsardzība	5 231 852	4 600 745	4 699 076	4 399 786	4 502 231	4 113 432	-286 354
<b>II</b>	<b>FINANSĒŠANA</b>	<b>2 996 767</b>	<b>2 983 570</b>	<b>9 378 547</b>	<b>9 378 545</b>	<b>7 522 421</b>	<b>7 522 421</b>	<b>-1 856 124</b>
<b>F40320020</b>	<b>Saņemto ilgtermiņa aizņēmumu atmaksa</b>	<b>2 357 507</b>	<b>2 344 309</b>	<b>8 929 930</b>	<b>8 929 928</b>	<b>7 157 711</b>	<b>7 157 711</b>	<b>- 1 772 217</b>
<b>F50010000</b>	<b>Akcijas un cita līdzdalība komersantu pašu kapitālā</b>	<b>639 260</b>	<b>639 261</b>	<b>448 617</b>	<b>448 617</b>	<b>364 710</b>	<b>364 710</b>	<b>- 83 907</b>
	<i>SIA "Jelgavas pilsētas slimnīca"</i>	-	-	71 144	71 144	-	-	- 71 144
	<i>SIA "Jelgavas poliklīnika"</i>	21 343	21 343	-	-	-	-	-
	<i>SIA "Zemgales Olimpiskais centrs"</i>	376 029	376 029	334 787	334 787	364 710	364 710	29 923
	<i>SIA "Medicīnas sabiedrība OPTIMA 1"</i>	28 457	28 457	42 686	42 686	-	-	- 42 686
	<i>SIA "Jelgavas ūdens"</i>	213 431	213 431	-	-	-	-	-
<b>III</b>	<b>PAVISAM PAMATBUDŽETA IZDEVUMI (I+II)</b>	<b>70 985 673</b>	<b>65 593 945</b>	<b>80 668 010</b>	<b>74 937 056</b>	<b>62 912 965</b>	<b>60 930 008</b>	<b>- 14 007 048</b>
<b>SPECIĀLAIS BUDŽETS</b>								
<b>IV</b>	<b>IZDEVUMI ATBILSTOŠI FUNKCIONĀLAJĀM KATEGORIJĀM</b>	<b>1 348 503</b>	<b>1 339 043</b>	<b>1 658 319</b>	<b>1 564 928</b>	<b>1 924 331</b>	<b>1 719 824</b>	<b>154 896</b>
03.000.	Sabiedriskā kārtība un drošība	-	-	8 537	2 226	2 300.00	2 062.00	-164
04.000.	Ekonomiskā darbība	1 296 235	1 296 159	1 522 818	1 436 426	1 738 020	1 588 713	152 287
05.000.	Vides aizsardzība	52 268	42 884	126 964	126 276	184 011	129 049	2 773

Kods	Valdības funkcija	2013.gada izdevumu plāns	2013.gada izdevumu izpilde	2014.gada izdevumu plāns	2014.gada izdevumu izpilde	2015.gada izdevumu plāns	2015.gada izdevumu izpilde	2015.gada izpildes salīdzinājums ar 2014.gada izpili
V	<b>FINANSĒŠANA</b>	<b>42 503</b>	<b>30 966</b>	-	-	-	-	-
F50010000	Akcijas un cita līdzdalība komersantu pašu kapitālā	30 966	30 966	-	-	-	-	-
	<i>SLA "Jelgavas ūdens"</i>	<i>30 966</i>	<i>30 966</i>	-	-	-	-	-
F21010000	Ieņēmumu pārsniegums pār izdevumiem	11 537				-	-	-
VI	<b>PAVISAM SPECIĀLĀ BUDŽETA IZDEVUMI (IV+V)</b>	<b>1 391 006</b>	<b>1 370 009</b>	<b>1 658 319</b>	<b>1 564 928</b>	<b>1 924 331</b>	<b>1 719 824</b>	<b>154 896</b>
VII	<b>ZIEDOJUMU UN DĀVINĀJUMU IZDEVUMI</b>	<b>226 922</b>	<b>164 162</b>	<b>184 886</b>	<b>103 815</b>	<b>169 796</b>	<b>129 182</b>	<b>25 367</b>
	<b>PAVISAM KONSOLIDĒTĀ BUDŽETA IZDEVUMI (III+VI+VII)</b>	<b>72 603 601</b>	<b>67 128 116</b>	<b>82 511 215</b>	<b>76 605 799</b>	<b>65 007 092</b>	<b>62 779 014</b>	<b>- 13 826 785</b>

Avots: Jelgavas pilsētas pašvaldības informācija



NORAKSTS

Latvijas Republika

## Jelgavas pilsētas dome

Lielā iela 11, Jelgava, LV 3001, tālr. 63005531, 63005538, fakss: 63029059

### LĒMUMS

Jelgava

28.04.2016.

Nr.4/1

#### JELGAVAS PILSĒTAS PAŠVALDĪBAS 2015.GADA PĀRSKATA APSTIPRINĀŠANA

(ziņo I.Škutāne)

Atklāti balsojot ar 15 balsīm PAR – I.Jakovels, S.Stoļarovs, S.Šalājevs, J.Bacāns, V.Grigorjevs, V.Ļevčenoks, R.Vectirāne, A.Garančs, A.Rāviņš, M.Buškevics, D.Olte, A.Rublis, A.Tomašūns, J.Strods, R.Šlegelmilhs, **PRET**- nav, **ATTURAS** – nav,

Saskaņā ar Latvijas Republikas likuma „Par pašvaldībām” 21.panta pirmās daļas 2.punktu, likuma “Par budžetu un finanšu vadību” 30.panta pirmo daļu, likumu “Par grāmatvedību” un Ministru kabineta 15.10.2013. noteikumiem Nr.1115 “Gada pārskata sagatavošanas kārtība”,

#### JELGAVAS PILSĒTAS DOME NOLEMJ:

Apstiprināt Jelgavas pilsētas pašvaldības 2015.gada pārskatu (pielikumā).

Domes priekšsēdētājs

(paraksts)

A.Rāviņš

NORAKSTS PAREIZS

Kancelejas vadītāja

Jelgavā 2016.gada 28.aprīlī

S.Ozoliņa

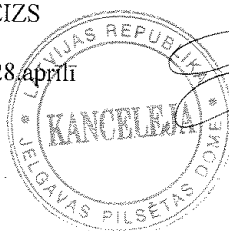

## SIA REVIDENTS UN GRĀMATVĒDIS

SIA "Revidents un grāmatvedis". Zvērīnātu revidentu komercsabiedrības licence Nr. 50. Vienotais reģistrācijas n  
Juridiskā adrese: Rīgā, Lībagu ielā 13, LV 1002. Tālr: 67226449, mob. 29222562, fakss 67233036, e-pasts:

### NEATKARĪGU REVIDENTU ZIŅOJUMS

Rīgā

*Dokumenta datums ir tā elektroniskās parakstīšanas laiks*

Jelgavas pilsētas pašvaldībai

#### **Ziņojums par konsolidēto finanšu pārskatu**

Mēs esam veikuši *Jelgavas pilsētas pašvaldības* (turpmāk tekstā „Pašvaldība”) 2 konsolidētā finanšu pārskata revīziju. Revidētais konsolidētais 2015. gada finanšu pārskats

- 2015. gada 31. decembra pārskatu par Pašvaldības finansiālo stāvokli – veic "Bilance"
- 2015. gada pārskatu par Pašvaldības darbības finansiālajiem rezultātiem – veidlapa
- Pašvaldības pašu kapitāla (neto aktīva) izmaiņu pārskatu par 2015. gadu – veidlapa
- Pašvaldības naudas plūsmas pārskatu par 2015. gadu – veidlapa Nr.2-NP
- konsolidētā finanšu pārskata pielikumus, kas noteikti Latvijas Republikas kabineta 2013. gada 15. oktobra noteikumu Nr. 1115 „Gada pārskata sagatavošanā: 4.5. punktā, grāmatvedības uzskaites pamatprincipu aprakstu, finanšu pārskata skai

Šis konsolidētais finanšu pārskats ir sagatavots, apvienojot Pašvaldības struktūrvienīb pārskatus, kā norādīts konsolidētā finanšu pārskata pielikumā. Pašvaldības radniecīgās s nav konsolidētajā finanšu pārskatā.

#### Vadības atbildība par konsolidētā finanšu pārskata sagatavošanu

Vadība ir atbildīga par šī konsolidētā finanšu pārskata sagatavošanu un tajā sniegtās i patiesu atspoguļošanu saskaņā ar Latvijas Republikas Ministru kabineta 2013.gada noteikumu Nr. 1115 „Gada pārskata sagatavošanas kārtība” nosacījumiem, kā arī par t kontroli, kādu vadība uzskata par nepieciešamu, lai nodrošinātu konsolidētā finanšu p nesatur ne krāpšanas, ne kļūdu izraisītas būtiskas neatbilstības, sagatavošanu.

#### Revidentu atbildība

Mēs esam atbildīgi par atzinumu, ko, pamatojoties uz mūsu veikto revīziju, izsak konsolidēto finanšu pārskatu. Mēs veicām revīziju saskaņā ar Starptautiskajiem revīzijas : Šie standarti nosaka, ka mums jāievēro ētikas prasības un jāplāno un jāveic revīzija tā pietiekamu pārliecību par to, ka konsolidētajā finanšu pārskatā nav būtisku neatbilstību.

Revīzija ietver procedūras, kas tiek veiktas, lai iegūtu revīzijas pierādījumus par konsolidēt pārskatā uzrādītajām summām un atklāto informāciju. Procedūras tiek izvēlētas, pamatojoti revidentu profesionālu vērtējumu, ieskaitot krāpšanas vai kļūdu izraisītu būtisku neatbilstīb novērtējumu finanšu pārskatā. Veicot šo riska novērtējumu, revidenti ņem vērā iekšējo kon izveidota, lai nodrošinātu konsolidētā finanšu pārskata sagatavošanu un tajā sniegtās inforr patiesu atspoguļošanu, ar mērķi noteikt apstākļiem piemērotas revīzijas procedūras, bet nev izteiktu atzinumu par kontroles efektivitāti. Revīzija ietver arī pielietoto grāmatvedības uzsl principu un vadības veikto grāmatvedības aplēšu pamatotības izvērtējumu, kā arī konsolidē pārskata vispārējā izklāsta izvērtējumu.

0000090000\_ATZI\_280416\_00; Neatkarīgu revidentu ziņojums Jelgavas pilsētas paš

Uzskatām, ka mūsu iegūtie revīzijas pierādījumi ir pietiekami un atbilstoši mūsu revidentu atzinuma izteikšanai.

**Atzinums**

Mūsaprāt, iepriekš minētais konsolidētais finanšu pārskats sniedz patiesu un skaidru priekšstatu par *Jelgavas pilsētas pašvaldības* finansiālo stāvokli 2015.gada 31.decembrī, kā arī par tās darbības finanšu rezultātiem un naudas plūsmām 2015.gadā, saskaņā ar Latvijas Republikas Ministru kabineta 2013.gada 15.oktobra noteikumu Nr. 1115. „Gada pārskata sagatavošanas kārtība” nosacījumiem.

**Ziņojums par citu juridisko un regulējošo prasību izpildi**

Mēs esam iepazinušies arī ar vadības ziņojumu par 2015.gadu, kas atspoguļots konsolidētā gada pārskata sadaļā Vadības ziņojums - ZINO, un neesam atklājuši būtiskas neatbilstības starp šajā vadības ziņojumā un 2015. gada konsolidētajā finanšu pārskatā atspoguļoto finanšu informāciju.

SIA "Revidents un grāmatvedis"  
Licence Nr. 30

Sandra Vilcāne  
Valdes locekle  
Zvērinātas revidentes  
Sertifikāts Nr.30

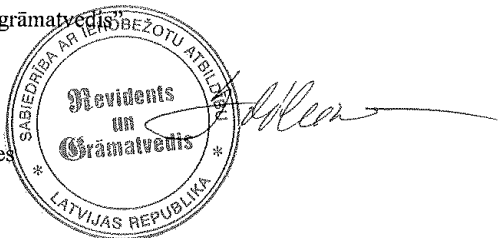

Sandra Vilcāne, t. 29222562  
[s.vilcane2@gmail.com](mailto:s.vilcane2@gmail.com)

Jelgavas pilsētas pašvaldības aizņēmumi 2013.-2015.g., euro

4.pielikums

Nr. p.k.	Aizdevējs	Mērķis	Līguma parakstīšanas datums	Atmaksas termiņš	Aizņēmuma līguma summa	Gads	Pārskata perioda sākumā	Darījumi (+,-)		Pārskata perioda beigās
								palielinājums (+)	samazinājums (-)	
1	2	3	4	5	7	8	9	10	11	12
1	Valsts kase	Siltumapgādes rehabilitācija	19.03.2013	05.05.2027	5 443 738	2 013	5 443 738	0	1 423	5 442 315
						2 014	5 442 315	0	403 134	5 039 181
						2 015	5 039 181	0	403 117	4 636 064
2	Valsts kase	SIA Jelgavas autobusu parks-pamatkapitāla palielināšana, pilsētas satiksmes autobusu iegāde	20.12.2005	20.12.2015	836 464	2 013	239 000	0	0	239 000
						2 014	239 000	0	119 493	119 507
						2 015	119 507	0	119 507	0
3	Valsts kase	Pilsētas ielu rekonstrukcija	20.12.2005	20.12.2015	177 148	2 013	75 930	0	25 304	50 626
						2 014	50 626	0	25 304	25 322
						2 015	25 322	0	25 322	0
4	Valsts kase	Projekts "Drošais ceļš uz skolu"	20.12.2005	20.12.2015	392 585	2 013	110 450	0	0	110 450
						2 014	110 450	0	54 370	56 080
						2 015	56 080	0	56 080	0
7	Valsts kase	Pilsētas satiksmes autobusu iegāde	22.02.2011	20.01.2016	1 132 852	2 013	485 491	0	0	485 491
						2 014	485 491	0	215 787	269 704
						2 015	269 704	0	215 787	53 917
8	Valsts kase	A/S Latvenergo apgaismojuma elektrotīklu iegāde	22.02.2011	20.01.2016	57 932	2 013	24 825	0	0	24 825
						2 014	24 825	0	11 036	13 789
						2 015	13 789	0	11 036	2 753
9	Valsts kase	4.vidusskolas piebūves projektēšana	22.02.2011	20.01.2016	72 232	2 013	44 707	0	13 762	30 945
						2 014	30 945	0	13 761	17 184
						2 015	17 184	0	13 762	3 422
10	Valsts kase	Valsts ģimnāzijas dabas zinātņu kabineta renovācija	22.02.2011	20.01.2016	139 138	2 013	86 128	0	26 505	59 623
						2 014	59 623	0	26 505	33 118
						2 015	33 118	0	26 507	6 611
11	Valsts kase	Trīsvienības baznīcas torņa rekonstrukcija	22.02.2011	20.01.2016	33 984	2 013	21 031	0	6 477	14 554
						2 014	14 554	0	6 477	8 077
						2 015	8 077	0	6 477	1 600
12	Valsts kase	PHARE projekts "Satiksmes drošība pie skolām"	22.02.2011	20.01.2016	37 947	2 013	23 490	0	7 228	16 262
						2 014	16 262	0	7 228	9 034
						2 015	9 034	0	7 228	1 806
13	Valsts kase	Stāvlaukuma izbūvei iekškvartālā pie Domes, Pulkveža O.Kalpaka ielas, Svētes ielas rekonstrukcija	19.03.2013	20.03.2021	620 227	2 013	621 650	0	1 423	620 227
						2 014	620 227	0	1 420	618 807
						2 015	618 807	0	85 548	533 259



Nr. p.k.	Aizdevējs	Mērķis	Līguma parakstīšanas datums	Atmaksas termiņš	Aizņēmuma līguma summa	Gads	Pārskata perioda sākumā	Darījumi (+,-)		Pārskata perioda beigās
								palielinājums (+)	samazinājums (-)	
1	2	3	4	5	7	8	9	10	11	12
14	Valsts kase	ERAF projekts "Sociālās aprūpes institūciju infrastruktūras un aprīkojuma uzlabošana"	22.02.2011	20.01.2016	41 830	2 013	25 894	0	7 968	17 926
						2 014	17 926	0	7 968	9 958
						2 015	9 958	0	7 968	1 990
15	Valsts kase	Pilsētas slimnīcas operāciju bloka remonts. Dienas centra cilvēkiem ar īpašām vajadzībām remonts	22.02.2011	20.01.2016	309 065	2 013	191 320	0	58 873	132 447
						2 014	132 447	0	58 873	73 574
						2 015	73 574	0	58 873	14 701
16	Valsts kase	Peldu ielas 2.kārtas izbūve. Ūdensvada un elektroapgādes būvniecība	19.03.2013	20.03.2021	528 555	2 013	529 978	0	1 423	528 555
						2 014	528 555	0	72 902	455 653
						2 015	455 653	0	72 902	382 751
17	Valsts kase	INTERREG projekts "Vienotās lietus ūdens sistēmas izveide" un Kohēzijas fonda projekta "Zemgales reģiona sadzīves atkritumu poligona projektēšana un būvniecība"	19.03.2013	20.03.2022	754 991	2 013	754 991	0	1 423	753 568
						2 014	753 568	0	91 343	662 225
						2 015	662 225	0	91 343	570 882
19	Valsts kase	Pilsētas infrastruktūras objektu rekonstrukcija un izbūve	19.03.2013	20.03.2022	907 593	2 013	720 115	0	1 423	718 692
						2 014	718 692	0	87 113	631 579
						2 015	631 579	0	87 114	544 465
20	Valsts kase	Pašvaldības iestāžu ēku remonts	19.03.2013	20.03.2022	1 734 805	2 013	1 736 228	0	1 423	1 734 805
						2 014	1 734 805	0	1 420	1 733 385
						2 015	1 733 385	0	210 276	1 523 109
21	Valsts kase	Pilsētas ielu izbūvei, renovācijai un remonts	19.03.2013	20.03.2022	3 463 801	2 013	3 465 224	0	1 423	3 463 801
						2 014	3 463 801	0	1 420	3 462 381
						2 015	3 462 381	0	419 852	3 042 529
22	Valsts kase	SIA Jelgavas pilsētas slimnīca, SIA Jelgavas neatliekamās medicīniskās palīdzības stacija - pamatkapitāla palielināšana	21.06.2007	20.01.2017	384 955	2 013	224 455	0	53 500	170 955
						2 014	170 955	0	53 500	117 455
						2 015	117 455	0	53 500	63 955
23	Valsts kase	SIA Zemgales Olimpiskais centrs - pamatkapitāla palielināšana	21.06.2007	20.03.2022	1 547 885	2 013	907 593	0	1 423	906 170
						2 014	906 170	0	109 840	796 330
						2 015	796 330	0	109 840	686 490
24	Valsts kase	Jelgavas 4.vidusskolas piebūves celtniecība, projekts "Jelgavas 6.vidusskolas, 1.sanatorijas ēku energoefektivitātes paaugstināšana"	19.03.2013	20.03.2027	2 963 664	2 013	2 963 664	0	1 423	2 962 241
						2 014	2 962 241	0	223 567	2 738 674
						2 015	2 738 674	0	223 567	2 515 107
25	Valsts kase	Pamatkapitāla palielināšana SIA "Jelgavas poliklīnikai", SIA	19.03.2013	20.03.2027	4 539 311	2 013	4 539 311	0	1 423	4 537 888
						2 014	4 537 888	0	1 420	4 536 468

Nr. p.k.	Aizdevējs	Mērķis	Līguma parakstīšanas datums	Atmaksas termiņš	Aizņēmuma līguma summa	Gads	Pārskata perioda sākumā	Darījumi (+,-)		Pārskata perioda beigās
								palielinājums (+)	samazinājums (-)	
1	2	3	4	5	7	8	9	10	11	12
		"Zemgales Olimpiskais centrs"				<b>2 015</b>	<b>4 536 468</b>	0	342 476	<b>4 193 992</b>
26	Valsts kase	Projekts "Biznesa inkubatora izveide"	22.02.2011	20.02.2022	55 091	<b>2 013</b>	<b>55 091</b>	0	5 959	<b>49 132</b>
						<b>2 014</b>	<b>49 132</b>	0	5 959	<b>43 173</b>
						<b>2 015</b>	<b>43 173</b>	0	5 959	<b>37 214</b>
						<b>2 013</b>	<b>5 020 748</b>	0	1 423	<b>5 019 325</b>
27	Valsts kase	Pilsētas ielu un infrastruktūras objektu izbūve un renovācija	19.03.2013	20.03.2027	5 020 748	<b>2 014</b>	<b>5 019 325</b>	0	1 420	<b>5 017 905</b>
						<b>2 015</b>	<b>5 017 905</b>	0	378 816	<b>4 639 089</b>
						<b>2 013</b>	<b>367 298</b>	0	39 710	<b>327 588</b>
28	Valsts kase	Dzīvojamā fonda iegāde	22.02.2011	20.02.2022	367 297	<b>2 014</b>	<b>327 588</b>	0	39 710	<b>287 878</b>
						<b>2 015</b>	<b>287 878</b>	0	39 709	<b>248 169</b>
						<b>2 013</b>	<b>238 543</b>	0	25 111	<b>213 432</b>
29	Valsts kase	EEZ un Norvēģijas vadības finanšu instrumentu projekts "Publiskās partnerības ieviešana Jelgavas ielu apsaimniekošanā"	22.02.2011	20.06.2022	238 543	<b>2 014</b>	<b>213 432</b>	0	25 111	<b>188 321</b>
						<b>2 015</b>	<b>188 321</b>	0	25 110	<b>163 211</b>
						<b>2 013</b>	<b>269 492</b>	0	28 372	<b>241 120</b>
30	Valsts kase	EEZ un Norvēģijas vadības finanšu instrumentu projekts "Daudzfunkcionālā centra izveide bērniem ar īpašām vajadzībām"	22.02.2011	20.06.2022	269 492	<b>2 014</b>	<b>241 120</b>	0	28 372	<b>212 748</b>
						<b>2 015</b>	<b>212 748</b>	0	28 372	<b>184 376</b>
						<b>2 013</b>	<b>876 419</b>	0	1 423	<b>874 996</b>
31	Valsts kase	Kalnciema ceļa un Tērvetes ielas seguma atjaunošana	22.02.2011	20.09.2027	876 419	<b>2 014</b>	<b>874 996</b>	0	63 636	<b>811 360</b>
						<b>2 015</b>	<b>811 360</b>	0	63 637	<b>747 723</b>
						<b>2 013</b>	<b>87 193</b>	0	9 180	<b>78 013</b>
32	Valsts kase	Luksafora uzstādīšana Raiņa un Akadēmijas ielu krustojumā un O.Kalpaka ielu krustojumā	22.02.2011	20.06.2022	87 194	<b>2 014</b>	<b>78 013</b>	0	9 180	<b>68 833</b>
						<b>2 015</b>	<b>68 833</b>	0	9 180	<b>59 653</b>
						<b>2 013</b>	<b>215 079</b>	0	20 484	<b>194 595</b>
33	Valsts kase	Latvijas -Lietuvas pārrobežu sadarbības programmas projekts "Atraktīvu un pieejamu muzeju attīstību Zemgalē un Ziemeļlietuvā "	16.02.2011	20.04.2023	215 078	<b>2 014</b>	<b>194 595</b>	0	20 484	<b>174 111</b>
						<b>2 015</b>	<b>174 111</b>	0	20 484	<b>153 627</b>
						<b>2 013</b>	<b>67 400</b>	0	6 420	<b>60 980</b>
34	Valsts kase	Projekts "Energoefektīva un saskaņota darbība pilsētas attīstībā"	16.02.2011	20.04.2023	64 700	<b>2 014</b>	<b>60 980</b>	0	6 420	<b>54 560</b>
						<b>2 015</b>	<b>54 560</b>	0	6 420	<b>48 140</b>
						<b>2 013</b>	<b>241 620</b>	0	23 016	<b>218 604</b>
35	Valsts kase	Projekts "Pārrobežu sadarbības iniciatīva riska vadības sistēmas veidošanai Latvijas un Lietuvas kaimiņu reģionos"	16.02.2011	20.05.2023	241 621	<b>2 014</b>	<b>218 604</b>	0	23 016	<b>195 588</b>
						<b>2 015</b>	<b>195 588</b>	0	23 016	<b>172 572</b>
						<b>2 013</b>	<b>241 620</b>	0	23 016	<b>218 604</b>

Nr. p.k.	Aizdevējs	Mērķis	Līguma parakstīšanas datums	Atmaksas termiņš	Aizņēmuma līguma summa	Gads	Pārskata perioda sākumā	Darījumi (+,-)		Pārskata perioda beigās
								palielinājums (+)	samazinājums (-)	
1	2	3	4	5	7	8	9	10	11	12
36	Valsts kase	Projekts "4.vidusskolas piebūves celtniecība"	19.03.2013	20.09.2028	993 545	2 013	993 545	0	1 423	992 122
						2 014	992 122	0	67 262	924 860
						2 015	924 860	0	67 262	857 598
37	Valsts kase	ELGF projekts "Lielupes gultnes tīrīšana un Lielupes labā krasta aizsargdambja posmā no dzelzceļa tilta līdz Rīgas ielai atjaunošana"	16.02.2011	20.07.2023	337 719	2 013	337 719	0	31 417	306 302
						2 014	306 302	0	31 417	274 885
						2 015	274 885	0	31 417	243 468
38	Valsts kase	ERAF projekts "Transporta un inženierkomunikāciju infrastruktūras izveide izglītības, veselības aprūpes un uzņēmējdarbības attīstības nodrošināšanai Jelgavas pilsētā"	16.02.2011	20.07.2023	452 006	2 013	452 006	0	42 049	409 957
						2 014	409 957	0	42 048	367 909
						2 015	367 909	0	42 049	325 860
39	Valsts kase	ERAF projekts "Transporta infrastruktūras sakārtošana pilsētas centrā un apkārtējo teritoriju sasniedzamības uzlabošana"	16.02.2011	20.04.2023	403 086	2 013	403 086	0	38 395	364 691
						2 014	364 691	0	38 394	326 297
						2 015	326 297	0	38 395	287 902
40	Valsts kase	Reģiona nozīmes tūrisma un kultūrizglītības centra izveide Jelgavā	16.02.2011	20.04.2023	359 487	2 013	359 487	0	34 240	325 247
						2 014	325 247	0	34 240	291 007
						2 015	291 007	0	34 240	256 767
41	Valsts kase	Pārrobežu sadarbības projekts "Atraktīvu un pieejamu muzeju attīstība Zemgalē un Ziemeļlietuvā"	14.01.2011.	20.03.2024	76 266	2 013	76 266	0	6 784	69 482
						2 014	69 482	0	6 784	62 698
						2 015	62 698	0	6 785	55 913
42	Valsts kase	Pārrobežu sadarbības projekts "Pārrobežu sadarbības iniciatīva riska vadības sistēmas veidošanai Latvijas un Lietuvas kaimiņu reģionos II kārtā"	25.03.2010	20.03.2024	250 209	2 013	250 209	0	22 242	227 967
						2 014	227 967	0	22 242	205 725
						2 015	205 725	0	22 243	183 482
43	Valsts kase	ERAF projekts "Satiksmes drošības uzlabošana Rūpniecības - Atmosdas ielas posmā, Jelgavā"	25.04.2012	20.03.2024	158 629	2 013	158 630	0	14 104	144 526
						2 014	144 526	0	14 104	130 422
						2 015	130 422	0	14 104	116 318
44	Valsts kase	Pārrobežu sadarbības projekts "Sadarbība mācību programmu kvalitātes uzlabošanai"	25.04.2012	20.03.2024	107 926	2 013	107 927	0	9 596	98 331
						2 014	98 331	0	9 596	88 735
						2 015	88 735	0	9 596	79 139
45	Valsts	ERAF projekts "Transporta	12.01.2011	20.03.2024	369 102	2 013	369 102	0	32 811	336 291

Nr. p.k.	Aizdevējs	Mērķis	Līguma parakstīšanas datums	Atmaksas termiņš	Aizņēmuma līguma summa	Gads	Pārskata perioda sākumā	Darījumi (+,-)		Pārskata perioda beigās
								palielinājums (+)	samazinājums (-)	
1	2	3	4	5	7	8	9	10	11	12
	kase	infrastruktūras sakārtošana pilsētas centra un apkārtējo teritoriju "				2 014	336 291	0	32 812	303 479
						2 015	303 479	0	32 811	270 668
46	Valsts kase	ERAF projekts "Dobeles šosejas rekonstrukcija Jelgavas pilsētā"	14.01.2011	20.03.2024	560 800	2 013	560 800	0	49 852	510 948
						2 014	510 948	0	49 852	461 096
						2 015	461 096	0	49 852	411 244
47	Valsts kase	Projekts "Ergoefektīva un saskaņota darbība pilsētas attīstībā"	29.07.2010	20.03.2024	115 462	2 013	115 462	0	10 268	105 194
						2 014	105 194	0	10 267	94 927
						2 015	94 927	0	10 268	84 659
48	Valsts kase	Projekts "Ā.Alunāna memoriālā muzeja pakalpojumu dažādošana un koka ēkas restaurācija"	25.04.2012	20.03.2024	296 888	2 013	296 888	0	26 392	270 496
						2 014	270 496	0	26 391	244 105
						2 015	244 105	0	26 391	217 714
49	Valsts kase	ELGF projekts "Lielupes gultnes tīrīšana un Lielupes labā krasta aizsargdambja posmā no dzelzceļa tilta līdz Rīgas ielai atjaunošana"	19.03.2013	20.03.2029	600 458	2 013	600 458	0	1 423	599 035
						2 014	599 035	0	39 283	559 752
						2 015	559 752	0	39 282	520 470
50	Valsts kase	ERAF projekts "Reģiona nozīmes tūrisma un kultūrizglītības centra izveide Jelgavā"	19.03.2013	20.03.2029	779 950	2 013	779 950	0	1 423	778 527
						2 014	778 527	0	51 053	727 474
						2 015	727 474	0	51 052	676 422
51	Valsts kase	ERAF projekts "Jelgavas vecpilsētas atjaunošana un pielāgošana tūrisma attīstībai"	21.02.2011	20.03.2024	238 646	2 013	238 646	0	21 212	217 434
						2 014	217 434	0	21 212	196 222
						2 015	196 222	0	21 213	175 009
52	Valsts kase	ERAF projekts "Jelgavas pilsētas speciālo izglītības iestāžu infrastruktūras sakārtošana"	25.04.2012	20.03.2024	183 149	2 013	183 149	0	16 283	166 866
						2 014	166 866	0	16 284	150 582
						2 015	150 582	0	16 283	134 299
53	Valsts kase	ERAF projekts "Kvalitatīvai dabaszinātņu apguvei atbilstošas materiālās bāzes nodrošināšanas Jelgavas pilsētas izglītības iestādēs"	25.04.2012	20.03.2024	140 213	2 013	140 213	0	12 464	127 749
						2 014	127 749	0	12 464	115 285
						2 015	115 285	0	12 465	102 820
54	Valsts kase	KPFI projekts "Ergoefektivitātes paaugstināšana Jelgavas pilsētas pašvaldības izglītības iestāžu ēkās"	19.03.2013	20.03.2029	562 231	2 013	562 231	0	6 415	555 816
						2 014	555 816	0	36 448	519 368
						2 015	519 368	0	36 448	482 920
55	Valsts kase	ERAF projekts "Jelgavas pašvaldības pirmsskolas izglītības iestādes	24.09.2010	20.03.2024	506 634	2 013	506 634	0	45 037	461 597
						2 014	461 597	0	45 036	416 561

Nr. p.k.	Aizdevējs	Mērķis	Līguma parakstīšanas datums	Atmaksas termiņš	Aizņēmuma līguma summa	Gads	Pārskata perioda sākumā	Darījumi (+,-)		Pārskata perioda beigās
								palielinājums (+)	samazinājums (-)	
1	2	3	4	5	7	8	9	10	11	12
		Pulkveža Briēža ielā 23a rekonstrukcija"				2 015	416 561	0	45 037	371 524
56	Valsts kase	ERAF projekts "Raina, Lielās, Čakstes ielu rekonstrukcijas projekta izstrāde"	12.01.2011	20.05.2024	33 093	2 013	33 093	0	0	33 093
						2 014	33 093	0	3 153	29 940
						2 015	29 940	0	3 153	26 787
57	Valsts kase	ERAF projekts "Dobeles šosejas rekonstrukcija Jelgavas pilsētā"	19.03.2013	20.09.2029	3 304 012	2 013	3 304 012	0	1 423	3 302 589
						2 014	3 302 589	0	209 686	3 092 903
						2 015	3 092 903	0	209 686	2 883 217
58	Valsts kase	ERAF projekts "Mācību aprīkojuma modernizācija un infrastruktūras uzlabošana Amatu vidusskolā"	16.02.2011	20.09.2024	313 032	2 013	313 032	0	13 913	299 119
						2 014	299 119	0	27 826	271 293
						2 015	271 293	0	27 825	243 468
59	Valsts kase	ERAF projekts "Sociālās dzīvojamās mājas siltumnoturības uzlabošanas pasākumi"	02.05.2011	20.04.2025	178 582	2 013	178 582	0	109 326	69 256
						2 014	69 256	0	1 925	67 331
						2 015	67 331	0	0	67 331
60	Valsts kase	Pārrobežu sadarbības projekts "Zinātnes un ražošanas veidošana Jelgavā un Šauļos"	08.01.2013	23.12.2013	23 896	2 013	22 826	1 070	23 896	0
						2 014	0	0	0	0
						2 015	0	0	0	0
61	Valsts kase	Pārrobežu sadarbības projekts "Šauļu un Jelgavas pilsētas pašvaldību sadarbība kultūras un sporta dzīves pilnveidošanā"	08.01.2013	20.04.2025	75 805	2 013	75 805	0	0	75 805
						2 014	75 805	0	5 049	70 756
						2 015	70 756	0	6 738	64 018
62	Valsts kase	Pārrobežu sadarbības projekts "Radošo industriju attīstība Latvijas un Lietuvas pierobežas reģionā"	13.05.2011	20.04.2025	62 714	2 013	62 714	0	39 035	23 679
						2 014	23 679	0	0	23 679
						2 015	23 679	0	23 679	0
63	Valsts kase	ELGF projekts "Melioratīvās sistēmas rekonstrukcija cukura rūpnīcas restrukturizācijas skartajās teritorijās Jelgavas pilsētā"	11.01.2012	20.04.2025	912 733	2 013	912 733	0	0	912 733
						2 014	912 733	0	60 849	851 884
						2 015	851 884	0	81 132	770 752
64	Valsts kase	KPMI projekts "Ergoefektivitātes paaugstināšana Jelgavas Amatu vidusskolā"	23.08.2011	20.04.2025	156 219	2 013	156 219	0	0	156 219
						2 014	156 219	0	10 416	145 803
						2 015	145 803	0	13 887	131 916
65	Valsts kase	ERAF projekts "Mācību aprīkojuma uzlabošana Jelgavas Amatu vidusskolā"	12.11.2013	20.04.2025	142 227	2 013	142 227	0	0	142 227
						2 014	142 227	0	6 451	135 776
						2 015	135 776	0	12 931	122 845
66	Valsts	Projekts "Ergoefektīva un	08.01.2013	20.04.2025	29 054	2 013	29 054	0	0	29 054

Nr. p.k.	Aizdevējs	Mērķis	Līguma parakstīšanas datums	Atmaksas termiņš	Aizņēmuma līguma summa	Gads	Pārskata perioda sākumā	Darījumi (+,-)		Pārskata perioda beigās
								palielinājums (+)	samazinājums (-)	
1	2	3	4	5	7	8	9	10	11	12
	kase	saskaņota darbība pilsētas attīstībā"				<b>2 014</b>	<b>29 054</b>	0	1 923	<b>27 131</b>
						<b>2 015</b>	<b>27 131</b>	0	2 584	<b>24 547</b>
67	Valsts kase	Pārrobežu sadarbības programmas projekts "Radošo industriju attīstība Latvijas un Lietuvas pierobežas reģionā"	20.03.2012	20.03.2026	28 920	<b>2 013</b>	<b>28 920</b>	0	0	<b>28 920</b>
						<b>2 014</b>	<b>28 920</b>	0	0	<b>28 920</b>
						<b>2 015</b>	<b>28 920</b>	0	2 573	<b>26 347</b>
68	Valsts kase	Latvijas - Lietuvas pārrobežu sadarbības programmas projekts "Glābšanas komandas izveide plūdu situāciju novēršanai Latvijas un Lietuvas pierobežas reģionā"	20.06.2012	20.06.2026	28 457	<b>2 013</b>	<b>2 829</b>	24 775	0	<b>27 604</b>
						<b>2 014</b>	<b>27 604</b>	854	2 704	<b>25 754</b>
						<b>2 015</b>	<b>25 754</b>	0	25 754	<b>0</b>
69	Valsts kase	Latvijas - Lietuvas pārrobežu sadarbības programmas projekts "Ekoloģisko avāriju likvidēšana un vides piesārņojuma mazināšana Lielupes baseina teritorijā"	13.07.2012	20.07.2026	151 600	<b>2 013</b>	<b>2 879</b>	113 782	4 629	<b>112 032</b>
						<b>2 014</b>	<b>112 032</b>	34 938	0	<b>146 970</b>
						<b>2 015</b>	<b>146 970</b>	0	146 970	<b>0</b>
70	Valsts kase	Latvijas - Lietuvas pārrobežu sadarbības programmas projekts "Veseli jaunieši"	10.07.2012	20.07.2026	48 917	<b>2 013</b>	<b>33 640</b>	15 278	27 974	<b>20 944</b>
						<b>2 014</b>	<b>20 944</b>	0	11 363	<b>9 581</b>
						<b>2 015</b>	<b>9 581</b>	0	9 580	<b>1</b>
71	Valsts kase	Centrālās Baltijas jūras reģiona pārrobežu sadarbības programmas projekts "Centrālbaltijas velotīkls"	31.08.2012	20.08.2026	57 171	<b>2 013</b>	<b>7 385</b>	49 786	6 154	<b>51 017</b>
						<b>2 014</b>	<b>51 017</b>	0	19 830	<b>31 187</b>
						<b>2 015</b>	<b>31 187</b>	0	31 187	<b>0</b>
72	Valsts kase	ERAF projekts "Lietuvas šosejas rekonstrukcija posmā no Miera ielas līdz Rūpniecības ielai"	25.09.2012	20.09.2026	3 464 499	<b>2 013</b>	<b>106 594</b>	3 357 904	946 513	<b>2 517 985</b>
						<b>2 014</b>	<b>2 517 985</b>	0	471 548	<b>2 046 437</b>
						<b>2 015</b>	<b>2 046 437</b>	0	0	<b>2 046 437</b>
73	Valsts kase	ERAF projekts "Hidrotehnisko būvju rekonstrukcija plūdu draudu risku novēršanai Kalnciema ceļa - Loka maģistrāles rajonā, Jelgavā"	06.09.2012	20.08.2026	278 883	<b>2 013</b>	<b>278 883</b>	0	56 903	<b>221 980</b>
						<b>2 014</b>	<b>221 980</b>	0	0	<b>221 980</b>
						<b>2 015</b>	<b>221 980</b>	0	0	<b>221 980</b>
74	Valsts kase	ERAF projekts "Ielu infrastruktūras un Driksas upes krastmalas sakārtošana"	04.10.2012	20.09.2026	8 466 401	<b>2 013</b>	<b>2 826 431</b>	5 639 970	0	<b>8 466 401</b>
						<b>2 014</b>	<b>8 466 401</b>	0	2 323 200	<b>6 143 201</b>
						<b>2 015</b>	<b>6 143 201</b>	0	0	<b>6 143 201</b>
75	Valsts kase	ERAF projekts "Pasta salas labiekārtošana un upju kā tūrisma un	16.11.2012	20.11.2026	351 454	<b>2 013</b>	<b>15 396</b>	252 955	147 526	<b>120 825</b>
						<b>2 014</b>	<b>120 825</b>	83 103	0	<b>203 928</b>

Nr. p.k.	Aizdevējs	Mērķis	Līguma parakstīšanas datums	Atmaksas termiņš	Aizņēmuma līguma summa	Gads	Pārskata perioda sākumā	Darījumi (+,-)		Pārskata perioda beigās
								palielinājums (+)	samazinājums (-)	
1	2	3	4	5	7	8	9	10	11	12
		aktīvās atpūtas produkta veidošana Jelgavā"				2 015	203 928	0	0	203 928
76	Valsts kase	Projekts "PII (Skautu iela 1a, Jelgava) iegāde"	08.05.2013	20.05.2033	115 822	2 013	0	115 822	0	115 822
						2 014	115 822	0	5 897	109 925
						2 015	109 925	0	5 942	103 983
77	Valsts kase	ERAF projekts "Jelgavas pilsētas pašvaldības PII "Vārpiņa" rekonstrukcija un energoefektivitātes paaugstināšana"	10.07.2013	20.07.2033	202 300	2 013	0	202 300	56 603	145 697
						2 014	145 697	0	43 331	102 366
						2 015	102 366	0	0	102 366
78	Valsts kase	Projekts "Vides izpratnes veicināšana Jelgavas un Šauļu pilsētās"	07.08.2013.	20.07.2033	836 019	2 013	0	438 494	0	438 494
						2 014	438 494	397 524	387 425	448 593
						2 015	448 593	0	3 911	444 682
79	Valsts kase	Projekts "Siltumnīcefektu gāzu emisiju samazināšana Jelgavas pilsētas pašvaldības publisko teritoriju apgaismojuma infrastruktūrā, otrā kārtā"	27.08.2013	20.08.2033	375 728	2 013	0	375 728	111 644	264 084
						2 014	264 084	0	0	264 084
						2 015	264 084	0	0	264 084
80	Valsts kase	Projekts "Jelgavas pilsētas pašvaldības PII Ganību ielā 66, Jelgavā, II kārtas rekonstrukcijas darbi"	27.08.2013	20.08.2033	284 574	2 013	0	284 574	0	284 574
						2 014	284 574	0	0	284 574
						2 015	284 574	0	0	284 574
81	Valsts kase	ERAF projekts "Pasta salas labiekārtošana un upju kā tūrisma un aktīvās atpūtas produkta veidošana Jelgavā"	27.11.2013	20.11.2033	2 902 426	2 013	0	120 434	0	120 434
						2 014	120 434	2 431 591	679 837	1 872 188
						2 015	1 872 188	350 401	585 147	1 637 442
82	Valsts kase	Projekts "Jelgavas pilsētas pašvaldības pirmsskolas izglītības iestādes Ganību ielā 66, Jelgavā otrās kārtas rekonstrukcijas darbi"	28.01.2014.	20.02.2034	1 166 021	2 013	0	0	0	0
						2 014	0	1 166 021	0	1 166 021
						2 015	1 166 021	0	0	1 166 021
83	Valsts kase	ERAF projekts "Jāņa kolektora rekonstrukcija plūdu draudu novēršanai un samazināšanai Jelgavā"	13.03.2014	20.03.2034	828 990	2 013	0	0	0	0
						2 014	0	828 990	653 021	175 969
						2 015	175 969	0	8 268	167 701

Nr. p.k.	Aizdevējs	Mērķis	Līguma parakstīšanas datums	Atmaksas termiņš	Aizņēmuma līguma summa	Gads	Pārskata perioda sākumā	Darījumi (+,-)		Pārskata perioda beigās
								palielinājums (+)	samazinājums (-)	
1	2	3	4	5	7	8	9	10	11	12
84	Valsts kase	ERAF projekts "Jelgavas pilsētas pašvaldības pirmsskolas izglītības iestādes Ganību ielā 66, Jelgavā pirmā kārtā"	27.03.2014	20.03.2034	1 579 221	2 013	0	0	0	0
						2 014	0	1 579 221	495 122	1 084 099
						2 015	1 084 099	0	471 571	612 528
85	Valsts kase	ERAF projekts "Transporta infrastruktūras izbūve industriālo teritoriju attīstības nodrošināšanai Jelgavā"	22.05.2014	20.05.2034	459 603	2 013	0	0	0	0
						2 014	0	459 603	10 070	449 533
						2 015	449 533	0	203 958	245 575
86	Valsts kase	Latvijas-Lietuvas pārrobežu sadarbības programmas projekts "Ekoloģisko avāriju likvidēšana un vides piesārņojuma mazināšana Lielupes baseina teritorijā"	22.05.2014	20.05.2034	76 765	2 013	0	0	0	0
						2 014	0	76 765	11 499	65 266
						2 015	65 266	0	65 266	0
87	Valsts kase	ERAF projekts "Satiksmes termināla apkalpošanai nepieciešamās ielu infrastruktūras izbūve Jelgavā"	25.05.2014	20.05.2034	6 577 048	2 013	0			0
						2 014	0	3 432 256	1 063 426	2 368 830
						2 015	2 368 830	3 114 762	1 098 497	4 385 095
88	Valsts kase	Projekts "Jelgavas pilsētas pašvaldības pirmsskolas izglītības iestādes "Rotaļa" rekonstrukcija"	15.07.2014	20.06.2034	561 890	2 013	0			0
						2 014	0	561 890	0	561 890
						2 015	561 890	0	0	561 890
89	Valsts kase	Projekts "Jelgavas pilsētas pašvaldības pirmsskolas izglītības iestādes Skautu ielā 1A, Jelgavā rekonstrukcija"	31.07.2014	20.07.2034	483 802	2 013	0	0	0	0
						2 014	0	483 802	0	483 802
						2 015	483 802	0	0	483 802
90	Valsts kase	Prioritārais investīciju projekts "Jelgavas kultūras nama jumta remonts"	19.08.2014	20.08.2034	177 632	2 013	0	0	0	0
						2 014	0	177 632	0	177 632
						2 015	177 632	0	0	177 632
91	Valsts kase	KPFĪ projekts "Kompleksi risinājumi siltumnīcefekta gāzu emisijas samazināšanai Jelgavas 1.internātpamatskolā"	12.09.2014	20.09.2034	219 400	2 013	0	0	0	0
						2 014	0	219 400	0	219 400
						2 015	219 400	0	167 668	51 732
92	Valsts kase	Projekts "Jelgavas 1.internātpamatskolas rekonstrukcijas darbi"	12.09.2014	20.09.2034	658 464	2 013	0	0	0	0
						2 014	0	455 656	0	455 656
						2 015	455 656	202 808	0	658 464
93	Valsts kase	Projekts "Lietuvas šosejas posms no Viskaļu ielas līdz pilsētas	21.11.2014	20.11.2034	401 001	2 013	0	0	0	0
						2 014	0	401 001	0	401 001



Nr. p.k.	Aizdevējs	Mērķis	Līguma parakstīšanas datums	Atmaksas termiņš	Aizņēmuma līguma summa	Gads	Pārskata perioda sākumā	Darījumi (+,-)		Pārskata perioda beigās
								palielinājums (+)	samazinājums (-)	
1	2	3	4	5	7	8	9	10	11	12
		administratīvās teritorijas robežai, seguma atjaunošana"				2 015	401 001	0	0	401 001
94	Valsts kase	Projekts "Jelgavas 1.internātpamatskolas rekonstrukcijas darbi"	23.01.2015	20.01.2035	119 421	2 013	0	0	0	0
						2 014	0	0	0	0
						2 015	0	119 421	0	119 421
95	Valsts kase	Projekts "JPPII Skautu ielā 1a, Jelgavā, rekonstrukcija"	23.01.2015	20.01.2035	463 710	2 013	0	0	0	0
						2 014	0	0	0	0
						2 015	0	463 710	38 930	424 780
96	Valsts kase	Projekts "Siltumnīcefektu gāzu emisiju samazināšana Jelgavas pilsētas pašvaldības publisko teritoriju apgaismojuma infrastruktūrā, 4. kārtā"	20.05.2015	20.05.2035	162 998	2 013	0	0	0	0
						2 014	0	0	0	0
						2 015	0	162 998	54 896	108 102
97	Valsts kase	Projekts "JPPI "Jelgavas izglītības pārvalde" ēkas jumta remonts"	18.06.2015	20.06.2035	89 504	2 013	0	0	0	0
						2 014	0	0	0	0
						2 015	0	89 504	0	89 504
98	Valsts kase	Projekts "Energoefektīvu risinājumu piemērošana ilgtspējīgām ēkām Jelgavā"	02.10.2015	20.09.2035	1 150 770	2 013	0	0	0	0
						2 014	0	0	0	0
						2 015	0	1 510	0	1 510
<b>KOPĀ</b>					<b>79 050 069</b>	<b>2 013</b>	<b>46 699 758</b>	<b>10 992 872</b>	<b>2 344 314</b>	<b>55 348 316</b>
						<b>2 014</b>	<b>55 348 316</b>	<b>12 790 247</b>	<b>8 929 929</b>	<b>59 208 634</b>
						<b>2 015</b>	<b>59 208 634</b>	<b>4 505 114</b>	<b>7 157 711</b>	<b>56 556 037</b>